

แผนพัฒนาสามปี

พ.ศ. (2551-2553)

เทศบาลนครนครสวรรค์



งานวิเคราะห์นโยบายและแผน
ฝ่ายแผนงานและงบประมาณ
กองวิชาการและแผนงาน



ประกาศเทศบาลนครนครสวรรค์

เรื่อง ประกาศใช้แผนพัฒนาสามปี (พ.ศ.2551-2553) เทศบาลนครนครสวรรค์

ด้วยเทศบาลนครนครสวรรค์ ได้ดำเนินการจัดทำแผนพัฒนาสามปี (พ.ศ.2551-2553) เทศบาลนครนครสวรรค์ เพื่อใช้เป็นแผนพัฒนาเศรษฐกิจและสังคมของท้องถิ่นที่สอดคล้องกับแผนยุทธศาสตร์การพัฒนาระดับจังหวัดและระดับประเทศ อันมีลักษณะเป็นการกำหนดรายละเอียดแผนงานโครงการ ซึ่งผ่านขั้นตอนตามระเบียบกระทรวงมหาดไทย ว่าด้วยการจัดทำแผนพัฒนาขององค์กรปกครองส่วนท้องถิ่น พ.ศ.2548

เพื่อให้เป็นไปตามระเบียบดังกล่าว จึงประกาศใช้แผนพัฒนาสามปี (พ.ศ.2551-2553) เทศบาลนครนครสวรรค์

ทั้งนี้ ตั้งแต่บัดนี้เป็นต้นไป

ประกาศ ณ วันที่ 29 มิถุนายน พ.ศ.2550

(นายจิตตเกษม นิโรจน์)

นายกเทศมนตรีนครนครสวรรค์

สารบัญ

ส่วนที่ 1 บทนำ	1
ส่วนที่ 2 สภาพทั่วไปและข้อมูลพื้นฐานที่สำคัญ	4
ส่วนที่ 3 สรุปผลการพัฒนาท้องถิ่นในปีที่ผ่านมา	19
ส่วนที่ 4 ยุทธศาสตร์และแนวทางการพัฒนาในช่วงสามปี	23
ส่วนที่ 5 บัญชีโครงการพัฒนา	37
ยุทธศาสตร์ที่ 1 ด้านการสาธารณสุขและสิ่งแวดล้อม	45
ยุทธศาสตร์ที่ 2 ด้านการศึกษา ศาสนา วัฒนธรรมและนันทนาการ	59
ยุทธศาสตร์ที่ 3 ด้านสวัสดิการสังคมและชุมชน	81
ยุทธศาสตร์ที่ 4 พัฒนากายภาพเมือง	90
ยุทธศาสตร์ที่ 5 ด้านการรักษาความสงบเรียบร้อยและความมั่นคง	159
ยุทธศาสตร์ที่ 6 ด้านการบริหารจัดการที่ดี	165
ส่วนที่ 6 การนำแผนพัฒนาสามปีไปสู่การปฏิบัติ และการติดตาม ประเมินผล	245

ส่วนที่ 1

บทนำ

ลักษณะของแผนพัฒนาสามปี

แผนพัฒนาสามปี เป็นแผนพัฒนาเศรษฐกิจและสังคมขององค์กรปกครองส่วนท้องถิ่นที่สอดคล้องกับแผนยุทธศาสตร์การพัฒนาระดับชาติ โดยมีลักษณะเป็นการกำหนดรายละเอียดแผนงาน โครงการพัฒนาที่จัดทำขึ้นสำหรับปีงบประมาณแต่ละปี ซึ่งมีความต่อเนื่องและเป็นแผนก้าวหน้าครอบคลุมระยะเวลาสามปี โดยมีการทบทวนเพื่อปรับปรุงเป็นประจำทุกปี ซึ่งจะนำไปสู่กระบวนการจัดทำงบประมาณรายจ่ายประจำปี ดังนั้น แผนพัฒนาสามปี จึงมีลักษณะอย่างน้อย 4 ประการด้วยกัน คือ

- (1) เป็นเอกสารที่แสดงความสอดคล้องกับแผนยุทธศาสตร์การพัฒนาระดับชาติ
- (2) เป็นเอกสารที่แสดงแนวทางการพัฒนา และวัตถุประสงค์ของแนวทางการพัฒนาที่ชัดเจน และมีลักษณะเฉพาะเจาะจงที่จะดำเนินการ
- (3) เป็นเอกสารที่แสดงโครงการ/กิจกรรม การพัฒนาที่จะดำเนินการในห้วงระยะเวลาสามปี
- (4) เป็นเอกสารที่แสดงความเชื่อมโยงระหว่างแผนยุทธศาสตร์การพัฒนากับงบประมาณรายจ่ายประจำปี

วัตถุประสงค์ของการจัดทำแผนพัฒนาสามปี

การจัดทำแผนพัฒนาสามปี มีวัตถุประสงค์ 2 ประการ คือ

(1) เป็นการแปลงแผนยุทธศาสตร์การพัฒนาระดับชาติไปสู่การปฏิบัติโดยมีแนวคิดที่ว่า ภายใต้ยุทธศาสตร์การพัฒนาระดับชาติ อาจมีแนวทางการพัฒนาได้มากกว่าหนึ่งแนวทาง และภายใต้แนวทางการพัฒนาหนึ่งๆ อาจมีโครงการ/กิจกรรมได้มากกว่าหนึ่งโครงการ/กิจกรรมที่จะต้องนำมาดำเนินการ เพื่อให้บรรลุวัตถุประสงค์และเป้าหมายที่ต้องการในแต่ละยุทธศาสตร์การพัฒนา ซึ่งในที่สุดจะส่งผลต่อวัตถุประสงค์ เป้าหมาย จุดมุ่งหมายการพัฒนาอย่างยั่งยืน และวิสัยทัศน์ในที่สุด

(2) เป็นเครื่องมือในการจัดทำงบประมาณรายจ่ายประจำปี โดยนำโครงการ/กิจกรรมจากแผนพัฒนาสามปี ในปีที่จะจัดทำงบประมาณรายจ่ายประจำปีไปจัดทำงบประมาณ เพื่อให้กระบวนการจัดทำงบประมาณเป็นไปด้วยความรอบคอบ และผ่านกระบวนการมีส่วนร่วมของประชาชน

ดังนั้น โครงการที่จะบรรจุอยู่ในแผนพัฒนาสามปี โดยเฉพาะในปีแรกจะต้องมีความพร้อมอย่างน้อย 2 ประการ คือ

(1) มีความแน่นอนของกิจกรรมที่จะดำเนินการ รวมทั้งมีการประเมินถึงความเป็นไปได้ของโครงการ/กิจกรรม และผลประโยชน์สาธารณะที่จะได้รับจากโครงการ/กิจกรรม

(2) กิจกรรมที่อยู่ในแผนประจำปีแรก จะต้องมีความพร้อมในเรื่องรูปแบบ และรายละเอียดทางเทคนิคพอสมควร เพื่อให้สามารถกำหนดรายการในแผนพัฒนาที่จะนำไปใช้จัดทำงบประมาณรายจ่ายประจำปีได้ต่อไป

ขั้นตอนในการจัดทำแผนพัฒนาสามปี

แผนพัฒนาสามปีเป็นการแปลงแผนยุทธศาสตร์การพัฒนไปสู่การปฏิบัติ ดังนั้น การจัดทำแผนพัฒนาสามปี จึงมีขั้นตอน ดังนี้

ขั้นตอนที่ 1 การเตรียมการจัดทำแผน

ในขั้นตอนนี้ มีกิจกรรมที่ต้องดำเนินการ คือ

(1) หน่วยงานที่รับผิดชอบการจัดทำแผนพัฒนาเข้าพบผู้บริหารท้องถิ่น เพื่อชี้แจงวัตถุประสงค์ ความสำคัญ และความจำเป็นในการจัดทำแผนพัฒนาสามปี

(2) หน่วยงานที่รับผิดชอบ แจ้งโครงการที่ได้รับอนุมัติให้ผู้ที่เกี่ยวข้องทราบ

ขั้นตอนที่ 2 การคัดเลือกยุทธศาสตร์และแนวทางในการพัฒนา

(1) คณะกรรมการสนับสนุนการจัดทำแผนพัฒนา สรุปยุทธศาสตร์การพัฒนและแนวทางการพัฒนาจากแผนยุทธศาสตร์การพัฒน พร้อมทั้งข้อมูลที่เกี่ยวข้อง ปัญหาและความต้องการของท้องถิ่น รวมทั้งสรุปยุทธศาสตร์การพัฒนของจังหวัด/อำเภอ และนโยบายของผู้บริหารท้องถิ่นเพื่อนำเสนอต่อคณะกรรมการพัฒนาท้องถิ่น

(2) จัดประชุมประชาคมท้องถิ่นร่วมกับคณะกรรมการพัฒนาท้องถิ่น เพื่อทบทวนและคัดเลือกยุทธศาสตร์การพัฒนและแนวทางการพัฒนา ที่จะนำมาใช้เป็นแนวทางการจัดทำแผนพัฒนาสามปี

(3) เมื่อได้แนวทางการพัฒนาแล้ว เวทีการประชุมร่วมพิจารณาว่าจะมีโครงการ/กิจกรรมอะไรบ้างที่ต้องดำเนินการเพื่อให้บรรลุวัตถุประสงค์และเป้าหมายของแนวทางการพัฒนาที่คัดเลือกมาใช้เป็นกรอบในการพัฒนา

(4) โครงการ/กิจกรรมที่พิจารณาอาจมีจำนวนมาก ดังนั้น ในขั้นตอนนี้ ต้องดำเนินการดังนี้

(ก) พิจารณาความเกี่ยวเนื่องกันระหว่างยุทธศาสตร์หรือระหว่างแนวทางการพัฒนา

(ข) ให้พิจารณานำโครงการ/กิจกรรมจากแผนชุมชนที่เกินขีดความสามารถในการดำเนินการของชุมชนที่สอดคล้องกับยุทธศาสตร์การพัฒน ในแผนยุทธศาสตร์การพัฒนามาประกอบการจัดทำแผนพัฒนาสามปี

(ค) มีการจัดลำดับความสำคัญของโครงการ/กิจกรรมเพื่อที่จะบรรจุลงในแผนพัฒนาสามปีได้อย่างเหมาะสม และเพื่อทำแผนพัฒนาสามปีในช่วงถัดไป

(ง) การกำหนดกิจกรรมจะต้องคำนึงถึงงบประมาณรายรับ-รายจ่าย ทรัพยากรการบริหาร โครงการที่สามารถดำเนินการได้เอง โครงการที่ขอรับการสนับสนุนจากหน่วยงานอื่น เป็นต้น

ขั้นตอนที่ 3 การเก็บรวบรวมข้อมูลและการวิเคราะห์ข้อมูล

(1) การเก็บรวบรวมข้อมูล ดำเนินการสำรวจและเก็บรวบรวมข้อมูลที่จำเป็นต่อการจัดทำแผนพัฒนาสามปี วิเคราะห์ยุทธศาสตร์การพัฒน แนวทางการพัฒนาที่คัดเลือก

(2) การวิเคราะห์ข้อมูล ประกอบด้วย การประเมินผลการพัฒนาที่ผ่านมา การคัดเลือกยุทธศาสตร์การพัฒน การจัดลำดับความสำคัญของแนวทางการพัฒนา การตัดสินใจเลือกแนวทางการพัฒนาในห้วงสามปี

ขั้นตอนที่ 4 การกำหนดวัตถุประสงค์ของแนวทางการพัฒนา

(1) คัดเลือกวัตถุประสงค์ของยุทธศาสตร์การพัฒน มาจัดทำเป็นวัตถุประสงค์ของแนวทางการพัฒนา

(2) พิจารณากำหนดโครงการ/กิจกรรมการพัฒน โดยพิจารณาจาก

- ความจำเป็นเร่งด่วน
- ขีดความสามารถทางทรัพยากรการบริหารขององค์กรปกครองส่วนท้องถิ่น
- ความเชื่อมโยงของกิจกรรมและระยะเวลาที่จะดำเนินการ

ขั้นตอนที่ 5 การจัดทำรายละเอียดโครงการ/กิจกรรมการพัฒนา

โดยพิจารณาคัดเลือกโครงการที่สอดคล้องกับแนวทางการพัฒนาในช่วงสามปีมาจัดทำรายละเอียดโครงการในด้านเป้าหมาย ผลผลิต ผลลัพธ์ งบประมาณ ผู้รับผิดชอบ และตัวชี้วัดความสำเร็จ โดยเน้นโครงการ/กิจกรรมที่จะต้องทำในปีแรก เพื่อให้สามารถนำไปจัดทำงบประมาณรายจ่ายประจำปีได้

ขั้นตอนที่ 6 การจัดทำร่างแผนพัฒนาสามปี

(1) คณะกรรมการพัฒนาท้องถิ่นร่วมกับประชาคมท้องถิ่น กำหนดประเด็นหลักการพัฒนาให้สอดคล้องกับวิสัยทัศน์ พันธกิจ และจุดมุ่งหมายเพื่อการพัฒนาในแผนยุทธศาสตร์การพัฒนา รวมทั้งสอดคล้องกับปัญหา ความต้องการของประชาคมและชุมชน โดยนำข้อมูลพื้นฐานในการพัฒนาจากหน่วยงานต่างๆ และข้อมูลของชุมชนมาพิจารณาประกอบ

(2) คณะกรรมการสนับสนุนการจัดทำแผนพัฒนาท้องถิ่น รวบรวมประเด็นหลักการพัฒนา ปัญหา ความต้องการ และข้อมูลนำมาจัดทำร่างแผนพัฒนาสามปี โดยมีเค้าโครงประกอบด้วย 6 ส่วน ดังนี้

ส่วนที่ 1 บทนำ

ส่วนที่ 2 สภาพทั่วไปและข้อมูลพื้นฐานที่สำคัญขององค์กรปกครองส่วนท้องถิ่น

ส่วนที่ 3 สรุปผลการพัฒนาท้องถิ่นในปีที่ผ่านมา

ส่วนที่ 4 ยุทธศาสตร์และแนวทางการพัฒนาในช่วงสามปี

ส่วนที่ 5 บัญชีโครงการ/กิจกรรม

ส่วนที่ 6 การนำแผนพัฒนาสามปีไปสู่การปฏิบัติและการติดตาม ประเมินผล

(3) คณะกรรมการสนับสนุนการจัดทำแผนพัฒนาท้องถิ่นนำร่างแผนพัฒนาสามปีเสนอคณะกรรมการพัฒนาท้องถิ่นเพื่อพิจารณา

ขั้นตอนที่ 7 การอนุมัติและประกาศใช้แผนพัฒนาสามปี

(1) คณะกรรมการพัฒนาท้องถิ่นพิจารณาร่างแผนพัฒนาสามปีเพื่อเสนอผู้บริหารท้องถิ่น

(2) ผู้บริหารท้องถิ่นพิจารณาอนุมัติร่างแผนพัฒนาสามปีและประกาศใช้แผนพัฒนาสามปี

(3) ผู้บริหารท้องถิ่นประกาศใช้แผนพัฒนาที่อนุมัติแล้ว และนำไปปฏิบัติรวมทั้งแจ้งสภาท้องถิ่น คณะกรรมการบริหารงานจังหวัดแบบบูรณาการ องค์กรบริหารส่วนจังหวัด อำเภอ หน่วยงานที่เกี่ยวข้อง และประกาศให้ประชาชนในท้องถิ่นทราบโดยทั่วกันภายในสิบห้าวันนับแต่วันที่ประกาศใช้และปิดประกาศโดยเปิดเผยไม่น้อยกว่าสามสิบวัน

ประโยชน์ของการจัดทำแผนพัฒนาสามปี

องค์กรปกครองส่วนท้องถิ่นจะมีเครื่องมือที่จะช่วยในการพัฒนาอย่างรอบคอบ และแสดงให้เห็นถึงความเชื่อมโยงระหว่างแนวทางการดำเนินงานต่างๆ ที่อาจมีความเชื่อมโยง และส่งผลทั้งในเชิงสนับสนุน และเป็นอุปสรรคต่อกัน เพื่อให้องค์กรปกครองส่วนท้องถิ่นนำมาตัดสินใจ กำหนดแนวทางการดำเนินงานและใช้ทรัพยากรการบริหารของท้องถิ่น ซึ่งประกอบด้วย เงิน คน วัสดุอุปกรณ์ และการบริหารจัดการ อย่างมีประสิทธิภาพ เพื่อให้เกิดประโยชน์สาธารณะสูงสุด

สภาพทั่วไปและข้อมูลพื้นฐานที่สำคัญ

1. สภาพทั่วไป

◆ ขนาดและที่ตั้ง

เทศบาลนครนครสวรรค์ ตั้งอยู่ใจกลางท้องที่อำเภอเมืองนครสวรรค์ จังหวัดนครสวรรค์ อยู่ห่างจากกรุงเทพมหานครไปทางทิศเหนือประมาณ 237 กิโลเมตร มีพื้นที่ในเขตการปกครอง จำนวน 27.87 ตารางกิโลเมตร พื้นที่ครอบคลุม 5 ตำบล ดังนี้

1. ตำบลปากน้ำโพ ทั้งตำบล
2. ตำบลนครสวรรค์ตก หมู่ที่ 1,4,5,9,10
3. ตำบลนครสวรรค์ออก หมู่ที่ 1,4,5,6,7
4. ตำบลวัดไทย หมู่ที่ 10,11,12,13
5. ตำบลแควใหญ่ หมู่ที่ 4,7,10

◆ อาณาเขต

เทศบาลนครนครสวรรค์ มีอาณาเขตติดต่อ ดังนี้

- | | |
|-------------|---|
| ทิศเหนือ | จุดแนวสะพานข้ามแม่น้ำปิงใกล้เกาะตาเทพ อบต.บางม่วง และ อบต.บึงเสนาท |
| ทิศใต้ | จุดวัดศรีสุวรรณ ทางหลวงแผ่นดินหมายเลข 3005
(ท่าตากูย - โกรกพระ) และ อบต.นครสวรรค์ออก |
| ทิศตะวันออก | จุดทางรถไฟบริเวณสถานีรถไฟปากน้ำโพ อบต.แควใหญ่ และบึงบอระเพ็ด |
| ทิศตะวันตก | จุดสะพาน 2 เขาขาด (กม.241+650) และ อบต.หนองกรด |

แผนที่เขตเทศบาลนครนครสวรรค์

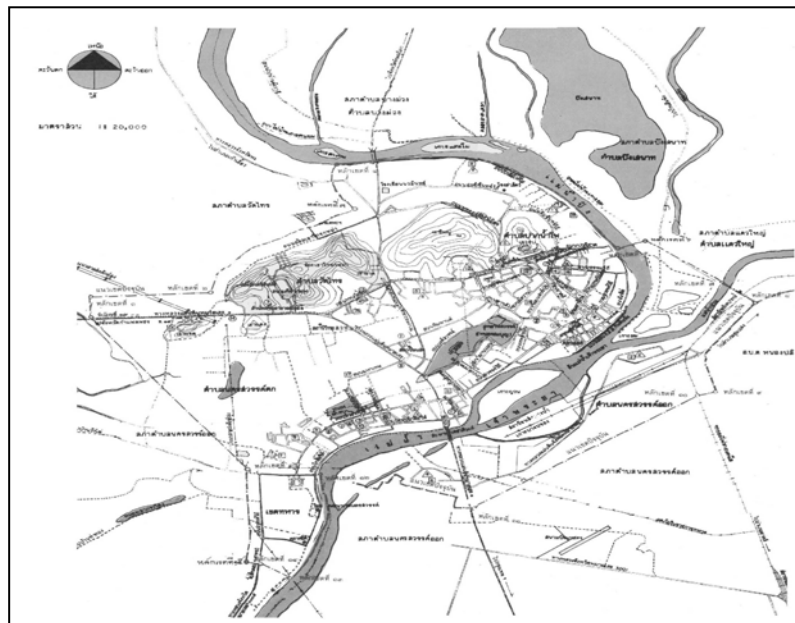

◆ สภาพภูมิศาสตร์ และทรัพยากรธรรมชาติ

ลักษณะภูมิประเทศในเขตเทศบาลนครนครสวรรค์ พื้นที่ส่วนใหญ่เป็นที่ราบลุ่ม โดยมีภูเขาขนาดเล็ก อยู่ตอนกลางเทศบาลนครนครสวรรค์ ได้แก่ เขากบซึ่งตั้งอยู่ทางทิศตะวันออกเฉียงเหนือของเขตเทศบาลนครนครสวรรค์ มีความสูงจากระดับน้ำทะเลประมาณ 185.50 เมตร นอกจากนี้ยังมีเขาน้อย เขาวัดไทร เขาดาวดั่งส์ และเขาโกรกพม่า ที่มีลักษณะเป็นภูเขาขนาดเล็ก มีแม่น้ำปิงผ่านกลางพื้นที่ตั้งแต่ทางด้านทิศเหนืออ้อมมาทางทิศตะวันออกแล้วเลี้ยวลงใต้ มารวมกับแม่น้ำน่านบริเวณปากน้ำโพเป็นต้นแม่น้ำเจ้าพระยาทางด้านทิศตะวันออกของเขตเทศบาลนครนครสวรรค์

◆ สภาพภูมิอากาศ

ภูมิอากาศโดยทั่วไปจะเป็นภูมิอากาศแบบทุ่งหญ้าเมืองร้อน ที่มีลักษณะค่อนข้างร้อนและแห้งแล้ง มีอุณหภูมิสูงสุดโดยเฉลี่ย 34.4 องศาเซลเซียส อุณหภูมิต่ำสุดโดยเฉลี่ยที่ 20 องศาเซลเซียส และอุณหภูมิเฉลี่ยทั้งปีที่ 28.7 องศาเซลเซียส มีฝนตกชุกในช่วงเดือนพฤษภาคมถึงตุลาคม โดยเฉพาะในเขตเทศบาลถือว่าเป็นบริเวณที่มีฝนตกชุกของจังหวัดซึ่งมีฝนตกอยู่ระหว่าง 80 - 100 วันต่อปี

◆ ทรัพยากรธรรมชาติ

• **ป่าไม้** ในเขตเทศบาลนครนครสวรรค์ มีพื้นที่ส่วนหนึ่งเป็นป่าไม้ที่อยู่ตามเทือกเขากบ เขาน้อย เขาวัดไทร เขาดาวดั่งส์ และเขาโกรกพม่า ซึ่งมีลักษณะเป็นป่าโปร่งเชิงเขา มีบางส่วนเป็นป่าปกคลุมหนาแน่น

• **แหล่งน้ำสำคัญ** ในเขตเทศบาลนครนครสวรรค์ มีแหล่งน้ำสำคัญ ได้แก่

(1) **แม่น้ำเจ้าพระยา** เกิดจากการไหลมารวมกันของแม่น้ำปิง และแม่น้ำน่าน ที่บริเวณปากน้ำโพ ในเขตเทศบาลนครนครสวรรค์ แล้วไหลลงทางทิศใต้สู่ที่ราบลุ่มภาคกลาง และออกสู่ทะเลที่อ่าวไทย เป็นแม่น้ำสายสำคัญที่มีประโยชน์ทั้งทางด้านการเกษตร การคมนาคม การอุตสาหกรรม การอุปโภคบริโภคของพื้นที่บริเวณริมสองฝั่งแม่น้ำมาตั้งแต่อดีต และยังเป็นแหล่งประมงน้ำจืด ที่สำคัญอีกด้วย

(2) **แม่น้ำปิง** เป็นลำน้ำสายใหญ่ที่มีต้นกำเนิดมาจากเทือกเขาภาคเหนือ ไหลผ่านท้องที่อำเภอบรรพตพิสัย อำเภอเก้าเลี้ยว มาบรรจบกับแม่น้ำน่านเป็นแม่น้ำเจ้าพระยาบริเวณตำบลปากน้ำโพเป็นแหล่งน้ำธรรมชาติที่สำคัญอีกสายหนึ่ง ทั้งในด้านการเกษตรอุตสาหกรรม การอุปโภคบริโภคของประชากรบริเวณสองฝั่งที่แม่น้ำไหลผ่าน

(3) **แม่น้ำน่าน** เป็นลำน้ำสายใหญ่ มีต้นกำเนิดมาจากเทือกเขาฝิปันน้ำ จังหวัดน่าน ไหลผ่านจังหวัดสำคัญ คือ พิษณุโลก พิจิตร และผ่านท้องที่อำเภอชุมแสงบรรจบกับแม่น้ำวังแล้วไหลผ่านอำเภอเมืองนครสวรรค์ก่อนมาบรรจบกับแม่น้ำปิงที่ตำบลปากน้ำโพ เป็นแหล่งน้ำที่ใช้ประโยชน์ทั้งด้านการเกษตร การคมนาคม การอุปโภคบริโภค เช่นเดียวกับลำน้ำอื่น ๆ ที่มีน้ำไหลผ่าน

◆ แหล่งท่องเที่ยวที่สำคัญในเขตเทศบาลนครนครสวรรค์

ในเขตเทศบาลนครนครสวรรค์ มีสถานที่ท่องเที่ยวหลายแห่งที่น่าสนใจ ดังนี้

1) วัดนครสวรรค์และหลวงพ่อดศรีสวรรค์ (วัดหัวเมือง)

เป็นวัดเก่าแก่คู่บ้านคูเมืองของจังหวัดนครสวรรค์และเป็นพระอารามหลวง เดิมชื่อ “วัดหัวเมือง” ในพระอุโบสถเป็นที่ประดิษฐานของหลวงพ่อดศรีสวรรค์ ซึ่งเป็นพระพุทธรูปประจำเมืองนครสวรรค์ที่ชาวจังหวัดนครสวรรค์เคารพนับถือ สันนิษฐานว่าสร้างขึ้นตั้งแต่ พ.ศ.1842 ข้างพระอุโบสถมีพระพุทธรูปใหญ่ 2 องค์นั่งหันหลังให้กัน เรียกว่า “พระผู้ให้อภัย”

2) วัดจอมคีรีนาคพรต (วัดเขา)

เป็นวัดเก่าแก่ตั้งอยู่บนเขาบวชนาคในเขตอำเภอเมืองนครสวรรค์ บนยอดเขามียรอยพระพุทธรูปบาทจำลองและพระอุโบสถที่ชาวบ้านเรียกว่า “โบสถ์เทวดาสว่าง” ในเทศกาลเดือน 12 ของทุกปีจะมีงานนมัสการและปิดทองรอยพระพุทธรูปบาทจำลอง ซึ่งเรียกกันว่า “งานวัดเขา” และยังมีการแข่งขันเรือยาวด้วย

3) วัดคีรีวงศ์

วัดคีรีวงศ์เป็นวัดขนาดใหญ่ ตั้งอยู่ในเขตเทศบาลนครนครสวรรค์ บริเวณเขาดาวดึงส์ ซึ่งแต่เดิมเรียกว่าเขาใหญ่ ที่วัดคีรีวงศ์มี**พระจุฬามณีเจดีย์**ตั้งอยู่บนยอดเขาดาวดึงส์ โดยสร้างบนฐานพระเจดีย์เก่าซึ่งเป็นเจดีย์ที่สร้างในสมัยศตวรรษที่ 19 ปลายกรุงสุโขทัย ภายในองค์เจดีย์ชั้น 5 มีพระพุทธรูปจำลองที่สำคัญของประเทศไทยไว้ให้สักการบูชา 4 องค์ คือ พระพุทธมหามณีรัตนปฏิมากร อยู่ทางทิศใต้ พระพุทธชินราชอยู่ทางทิศเหนือ พระพุทธโสดรอยู่ทางทิศตะวันออก และพระพุทธรูปหลวงพ่อดำไว้ซึ่ง อยู่ทางทิศตะวันตก

4) ศาลเจ้าพ่อเทพารักษ์ - เจ้าแม่ทับทิม

ตั้งอยู่ที่ตำบลแควใหญ่ อำเภอเมือง บริเวณต้นแม่น้ำเจ้าพระยาฝั่งตรงข้ามตลาดปากน้ำโพ เป็นอาคารตึกครึ่งไม้สีแสด รูปทรงมีลักษณะเป็นกังหัน หลังคาประดับด้วยมังกรคู่ชูลูกแก้วปลายสันหลังคาที่ทอดยาวลงมาสร้างเป็นหัวมังกรหงาย ภายในศาลประดิษฐานเทพปิ่นไถ่ดวง อยู่ตรงกลางเทพกวณดูอยู่ด้านขวา เจ้าแม่ทับทิมอยู่ด้านซ้าย ตัวอาคารศาลเจ้าเมื่อมองจากฝั่งตลาดปากน้ำโพจะดูโดดเด่นและสวยงามมาก ถ้ายืนอยู่ที่ทำนน้ำหน้าศาลเจ้าจะมองเห็นแหลมมอันเป็นจุดบรรจบของแม่น้ำปิง และแม่น้ำน่านรวมถึงสีของแม่น้ำที่แตกต่างกันอย่างชัดเจน

5) ต้นแม่น้ำเจ้าพระยา

จังหวัดนครสวรรค์เป็นจุดกำเนิดของแม่น้ำเจ้าพระยา ซึ่งเป็นแม่น้ำสายสำคัญของประเทศ โดยแม่น้ำปิงไหลมาบรรจบกับแม่น้ำน่านในเขตเทศบาลนครนครสวรรค์ บริเวณตลาดริมน้ำ ที่จุดกำเนิดแม่น้ำเจ้าพระยานี้จะเห็นความแตกต่างของสีเขียวใสของแม่น้ำปิง และสีแดงขุ่นของแม่น้ำน่านได้อย่างชัดเจน ซึ่งเมื่อรวมตัวกันเป็นแม่น้ำเจ้าพระยาแล้ว สีของน้ำจะค่อย ๆ ผสมกันกลายเป็นสีเขียวขุ่น ซึ่งเป็นทัศนียภาพที่สวยงาม

6) เขาวรรณถบรรพต (เขากบ)

เขากบตั้งอยู่ในเขตเทศบาลนครนครสวรรค์ มีความสูงจากระดับน้ำทะเลประมาณ 187 เมตร บนยอดเขาและเชิงเขาเป็นที่ตั้งของวัดวรรณถบรรพต บนยอดเขามีโบราณสถานที่สำคัญ คือ รอยพระพุทธรูปบาทจำลอง และเจดีย์บรรจุพระบรมสารีริกธาตุ สร้างขึ้นในสมัยกรุงสุโขทัย เป็นราชธานี และที่บริเวณเชิงเขามีเจดีย์ขนาดใหญ่และรูปหล่อพระหลวงพ่อดำ ซึ่งเป็นที่เคารพนับถือของชาวนครสวรรค์ จากยอดเขากบจะสามารถมองเห็นทัศนียภาพของตัวเมืองนครสวรรค์และปึงบอระเพ็ดได้อย่างชัดเจน

7) อุทยานสวรรค์

เป็นสวนสาธารณะขนาดใหญ่ ตั้งอยู่ในเขตเทศบาลนครนครสวรรค์ เดิมเป็นหนองน้ำธรรมชาติขนาดใหญ่ เรียกว่าหนองสมบุญ เทศบาลได้ปรับปรุงสภาพให้เป็นสวนสาธารณะ สำหรับประชาชนใช้เป็นที่พักผ่อนและออกกำลังกาย

◆ **ศิลปวัฒนธรรมประจำถิ่น**

1) **งานประเพณีเจ้าพ่อ-เจ้าแม่ปากน้ำโพ**

เป็นงานประจำปีที่ยิ่งใหญ่และมีชื่อเสียงของจังหวัด จัดขึ้นในช่วงเทศกาลตรุษจีนของทุกปีโดยได้อัญเชิญเจ้าพ่อ-เจ้าแม่จากศาลเจ้าพ่อเทพารักษ์-เจ้าแม่ทับทิมซึ่งอยู่ริมฝั่งแม่น้ำตรงข้ามตลาดปากน้ำโพข้ามฝั่งมาที่ประรำพิธีชั่วคราว และแห่ไปรอบตลาดปากน้ำโพ จะมีการแสดงเชิดสิงโต แห่มังกรทองและขบวนแห่ต่าง ๆ ไปตามถนนสายสำคัญๆในเขตเทศบาลนครนครสวรรค์ ปัจจุบันการเชิดสิงโตและแห่มังกรทองได้มีการพัฒนาเทคนิค มีการแสดงประกอบแสงสี จนมีความยิ่งใหญ่ มโหฬาร และมีสวยงามมาก ในแต่ละปีจะมีนักท่องเที่ยวทั้งชาวไทยและชาวต่างชาติเดินทางมาเที่ยวชมงานเป็นจำนวนมาก

2) **ประเพณีลอยกระทงสาย**

เมื่อถึงวันเพ็ญ เดือน 12 ชาวบ้านหน้าผา อำเภอเมือง จะนำกะลาที่เก็บสะสมไว้ตลอดปี มาทำความสะอาดและตกแต่งด้วยกระดาษสี นำเทียนวางไว้กลางกะลา แต่ไม่ใส่ดอกไม้และธูปเหมือนกระทงทั่วไป และนำมาลอยในแม่น้ำเจ้าพระยา โดยจะเริ่มปล่อยกระทงกะลาบริเวณหน้าศาลเจ้าแม่หน้าผา

3) **งานสืบสานวัฒนธรรมต้นน้ำเจ้าพระยา**

ระหว่างปลายเดือนพฤศจิกายน-เดือนธันวาคม จังหวัดนครสวรรค์จะจัดงานสืบสานวัฒนธรรมต้นน้ำเจ้าพระยาที่บริเวณริมฝั่งแม่น้ำเจ้าพระยาหน้าศาลากลางจังหวัด โดยจะมีพิธีบวงสรวงต้นน้ำเจ้าพระยา การแสดงทางประเพณีท้องถิ่นต่างๆ รวมทั้งมีการออกร้านแสดงสินค้าต่าง ๆ

◆ **สถานที่พักผ่อนหย่อนใจ**

สถานที่พักผ่อนหย่อนใจในเขตเทศบาลนครนครสวรรค์ได้แก่

- **อุทยานสวรรค์ (หนองสมบุญ)** ตั้งอยู่ใจกลางเมืองบริเวณริมทางหลวงสายเอเชีย ประกอบไปด้วยบึงน้ำขนาดใหญ่ และลานกีฬาสำหรับออกกำลังกาย มีเนื้อที่รวม 314 ไร่
- **พื้นที่สาธารณะหน้าเทศบาล** ตั้งอยู่บริเวณด้านหน้าสำนักงานเทศบาลนครนครสวรรค์ เป็นพื้นที่พักผ่อนและออกกำลังกาย ประกอบด้วยพื้นที่พักผ่อนและสนามเด็กเล่น มีเนื้อที่ประมาณ 3 ไร่
- **พื้นที่ริมแม่น้ำเจ้าพระยาบริเวณหน้าศาลากลางหลังเดิม** เป็นพื้นที่สาธารณะริมแม่น้ำเจ้าพระยา สำหรับพักผ่อนหย่อนใจของคนเมือง มีที่นั่งพักผ่อนลักษณะชั้นบันไดลงไปแม่น้ำ และใช้สำหรับงานเทศกาลต่าง ๆ เช่น แข่งเรือยาวและลอยกระทง
- **สนามกีฬากลางจังหวัดนครสวรรค์** เป็นสนามกีฬาประจำจังหวัดนครสวรรค์ ตั้งอยู่บริเวณเชิงเขาโกรกพม่า ติดกับถนนพหลโยธิน ในบริเวณสนามกีฬาประกอบไปด้วยสิ่งอำนวยความสะดวกทางด้านกีฬาทั้งกลางแจ้งและในร่ม ทั้งสนามฟุตบอล สนามบาสเกตบอล สระว่ายน้ำ สนามมวย ในเนื้อที่กว่า 64 ไร่

2. ข้อมูลพื้นฐานทั่วไป

◆ ประชากร ณ วันที่ 30 เมษายน 2550

จำนวนประชากรเทศบาลนครนครสวรรค์ ปี 2550 รวม 90,454 คน
แยกเป็นเพศชาย 42,704 คน เพศหญิง 47,750 คน

ช่วงอายุ/ปี	ชาย/คน	หญิง/คน	รวม/คน
0-5	2,640	2,374	5,014
6-10	2,958	2,766	5,724
11-15	3,985	3,894	7,879
16-20	3,428	3,624	7,052
21-25	3,430	3,766	7,196
26-30	3,684	3,678	7,362
31-35	3,314	3,531	6,845
36-40	3,308	3,838	7,146
41-45	3,472	4,173	7,645
46-50	3,296	4,053	7,349
51-55	2,768	3,491	6,259
56-60	1,997	2,534	4,531
61 -65	1,350	1,663	3,013
66-70	1,142	1,567	2,709
71-75	894	1,232	2,126
76 ปีขึ้นไป	1,038	1,566	2,604
รวม	42,704	47,750	90,454

ที่มา : งานทะเบียนราษฎร สำนักปลัดเทศบาล

ชุมชนในเขตเทศบาลนครนครสวรรค์ (แยกตามเขต) รวม 61 ชุมชน

เขต 1	เขต 2	เขต 3	เขต 4
หัวเมืองพัฒนา	หน้าวัดนครสวรรค์	ซอนตะวัน	เจ้าแม่ศรีจันทร์
หลังอุทัยจิตต์	บางปรอง	บางเรารักกันจริง	เขาโกรกพม่า
หิมพานต์	ตลาดใหม่	หน้าอุทยานสวรรค์	วิมานลอย
ตลาดตายนอม	สถานีรถไฟปากน้ำโพ	พรสวรรค์	พระบางมงคล
วรรณาด	เขาโรงครัว	หนองผักตบ	นวมินทร์
ไชยศิริ	เกาะยม	หนองปลาแห้ง	หน้าโรงเกลือ
ตัดใหม่	บ่อหมกหนึ่ง	วัดเขาจอมคีรีนาคพรต	เขานกกระเด็น
สุนันทา	ตลาดลาว	สะพานดำ	ถาวรพัฒนา
หลังแขวงการทาง	โกมินทร์	ตลาดใต้	วัดไทรใต้
ยุวบัณฑิต	รณชัย	วัดพรหม	วัดไทรเหนือ
เฉลิมชาติ	วัดตะแบก	สามัคคีพัฒนา	ประชาชนุเคราะห์
จำลองวิทยพัฒนา	หน้าผา	วัดเทวดาสว่าง	ข้าง พ.ว.น.
วิมานแมน	ป่าไม้	ฟ้าใหม่	หลวงปู่ท้าวพัฒนา
	ทรายทองพัฒนา	เดชาพัฒนา	วัดพุทธ
			สวัสดิ์พัฒนา
			สุขสวัสดิ์ (ศูนย์ท่ารถ)
			เจ้าพ่อเศรษฐกิจ
			ดารารัตน์ 4
			ร่วมใจพัฒนา
			สะพานใหม่พัฒนา

◆ **อาชีพ**

ประชากรในเขตเทศบาลนครนครสวรรค์ ประกอบอาชีพดังนี้

อาชีพค้าขาย ร้อยละ 46

อาชีพรับจ้าง ร้อยละ 25

อาชีพรับราชการ ร้อยละ 11

อาชีพบริการต่างๆ ร้อยละ 18

ที่มา : กลุ่มบริษัทที่ปรึกษาโครงการวางและจัดทำแผนผังพัฒนาพื้นที่เฉพาะ

เทศบาลนครนครสวรรค์

◆ **เชื้อชาติ**

ประชาชนในเขตเทศบาลนครนครสวรรค์ ส่วนใหญ่ มีเชื้อชาติไทยคิดเป็นร้อยละ 96.0 รองลงมาเป็นเชื้อชาติจีนเสียส่วนใหญ่ประมาณร้อยละ 1.9 มีเชื้อชาติอื่น ๆ เพียงเล็กน้อย รวมไม่เกินร้อยละ 0.1

◆ **ศาสนา**

ศาสนาพุทธ คิดเป็นร้อยละ 99.72 ศาสนาอิสลามร้อยละ 0.09

ศาสนาคริสต์ร้อยละ 0.18 ศาสนาซิกข์และอื่น ๆ ร้อยละ 0.01

◆ การศึกษา

ประชากรในเขตเทศบาลนครนครสวรรค์ ส่วนใหญ่มีความรู้อ่านออก เขียนได้ คิดเป็นร้อยละ 86.31 กำลังศึกษาอยู่ร้อยละ 34.30 จบการศึกษาแล้วร้อยละ 52.01 ส่วนใหญ่จบการศึกษาระดับประถม รองลงมาคือ มัธยมศึกษา และอาชีวศึกษาตามลำดับ ระดับอุดมศึกษายังมีน้อย

◆ ข้อมูลเกี่ยวกับการศึกษา

สถานศึกษา รวม 37 แห่ง นักเรียน นักศึกษา และพระภิกษุ ประมาณ 53,236 คน ห้องเรียนจำนวน 1,947 ห้อง ครู อาจารย์ และบุคลากรทางการศึกษา จำนวน 2,568 คน โดยแยกเป็นสถาบันศึกษาสังกัดต่างๆ รวม 7 สังกัด ดังนี้

สังกัด	แห่ง	นักเรียน (คน)	ห้องเรียน (ห้อง)	ครู/อาจารย์ (คน)
1. สถานศึกษาสังกัดเทศบาลนครนครสวรรค์	8	6,606	205	350
2. สังกัดสำนักงานเขตพื้นที่การศึกษานครสวรรค์เขต 1	5	14,094	338	684
3. สังกัดกรมอาชีวศึกษา กระทรวงศึกษาธิการ	2	8,175	261	410
4. สถานศึกษาสังกัดสำนักงานการศึกษาเอกชน ระดับอนุบาล - ช่วงชั้นที่ 1-4 ระดับอาชีวศึกษา	18	17,761	875	464
5. สถานศึกษาสังกัดกระทรวงกีฬาและการท่องเที่ยว	1	380	12	56
6. สถานศึกษาสังกัดกรมศาสนา กระทรวงศึกษาธิการ	1	270	16	28
7. สถานศึกษาสังกัดทบวงมหาวิทยาลัย	2	5,950	240	576

◆ การสาธารณูปโภค

ในเขตเทศบาลนครนครสวรรค์ มีระบบสาธารณูปโภคเพื่อให้บริการแก่ประชาชน ดังนี้

- 1) ทางหลวงแผ่นดิน 4 สาย ที่สำคัญ ได้แก่
 - ก. ทางหลวงแผ่นดินหมายเลข 1 (พหลโยธิน) จากกรุงเทพฯผ่านนครสวรรค์ไปสิ้นสุดที่เชียงใหม่
 - ข. ทางหลวงแผ่นดินหมายเลข 32 (บางปะอิน-นครสวรรค์) เป็นเส้นทางที่แยกออกจากทางหลวงหมายเลข 1 เริ่มต้นจากอำเภอบางปะอิน จังหวัดพระนครศรีอยุธยา ผ่านนครสวรรค์
 - ค. ทางหลวงแผ่นดินหมายเลข 117 (นครสวรรค์-พิษณุโลก) เป็นเส้นทางเชื่อมระหว่างนครสวรรค์กับพิษณุโลก
 - ง. ทางหลวงแผ่นดินหมายเลข 225 (นครสวรรค์-ชัยภูมิ) เป็นเส้นทางเชื่อมระหว่างนครสวรรค์กับจังหวัดต่างๆของภาคอีสาน
- 2) ถนนภายในเขตเทศบาล มีทั้งหมด 432 สาย ยาวประมาณ 101,591 เมตร แยกเป็น
 - ก) ถนนคอนกรีตเสริมเหล็ก จำนวน 129 สาย ความยาว 40,835 เมตร
 - ข) ถนนแอสฟัลต์ติก/ลาดยาง จำนวน 288 สาย ความยาว 53,644 เมตร
 - ค) ถนนลูกรัง/หินคลุก จำนวน 15 สาย ความยาว 7,112 เมตร
- 3) พื้นที่ถนนและทางเท้า 901,254 ตารางเมตร
- 4) สะพานลอย คสล.ข้ามถนน 10 แห่ง
- 5) ทางม้าลาย 60 แห่ง
- 6) ไฟฟ้าสาธารณะ 8,965 จุด

◆ ข้อมูลเกี่ยวกับสถานที่ออกกำลังกายและสถานที่พักผ่อนหย่อนใจ

สนามกีฬาอเนกประสงค์ จำนวน 3 แห่ง สระว่ายน้ำ จำนวน 5 แห่ง
สวนสาธารณะ จำนวน 3 แห่ง สนามเด็กเล่น จำนวน 27 แห่ง

ลักษณะการใช้ประโยชน์ที่ดิน

ลำดับ	ประเภทการใช้ที่ดิน	พื้นที่(ไร่)	พื้นที่(%)
1	ที่อยู่อาศัย	4,353.88	24.930
2	พาณิชยกรรม	1,094.87	6.269
3	อุตสาหกรรม	226.61	1.298
4	คลังสินค้า	331.24	1.897
5	สาธารณูปโภคและสาธารณูปการ	1,354.88	7.758
6	สถาบันการศึกษา	528.25	3.025
7	สถาบันศาสนา	354.69	2.031
8	สถาบันราชการ	938.11	5.372
9	ที่โล่งเพื่อนันทนาการและการรักษาคุณภาพสิ่งแวดล้อม	151.15	0.865
10	ชนบทและเกษตรกรรม	412.97	2.365
11	ป่าไม้	1,068.16	6.116
12	แหล่งน้ำ	1,147.96	6.573
13	ที่ลุ่ม	1,730.97	9.911
14	ที่ว่าง	3,770.74	21.590

ที่มา : กลุ่มบริษัทที่ปรึกษาโครงการวางและจัดทำแผนผังพัฒนาพื้นที่เฉพาะ

เทศบาลนครนครสวรรค์

◆ ข้อมูลเกี่ยวกับการให้บริการไฟฟ้า

สำนักงานการไฟฟ้าส่วนภูมิภาค (กฟน.3) จังหวัดนครสวรรค์ ให้บริการไฟฟ้า ในเขตเทศบาลนครนครสวรรค์ โดยมีผู้ใช้ไฟฟ้าในเขตเทศบาลจำนวน 27,597 ราย โดยครอบคลุมพื้นที่ทั้งเขตเทศบาล

◆ ข้อมูลเกี่ยวกับการให้บริการน้ำประปา

เทศบาลนครนครสวรรค์ให้บริการประปาครอบคลุมในเขตพื้นที่ของเทศบาลนครนครสวรรค์ และมีผู้ใช้บริการจำนวน 26,820 คริวเรือน (มีนาคม 2550) มีแหล่งน้ำดิบที่ใช้ผลิตน้ำประปา และแหล่งน้ำดิบสำรอง คือ แม่น้ำปิง และแม่น้ำยม ตามลำดับ มีกำลังการผลิต 70,800 ลูกบาศก์เมตรต่อวัน และใช้งานจริงในปัจจุบัน 55,000 ลูกบาศก์เมตรต่อวัน

สถิติผลการดำเนินงานของการประปา

ปี พ.ศ.	จำนวนผู้ใช้น้ำ (ราย)	ปริมาณน้ำผลิต (ลบ.ม./ปี)	ปริมาณน้ำจำหน่าย (ลบ.ม./ปี)	รายได้ (บาท)	รายจ่าย (บาท)
2549	26,553	22,434,678	11,968,275	42,016,920.69	64,062,271.42
2548	26,045	20,346,724	12,269,714	60,241,418.36	55,287,304.32
2547	25,276	15,497,496	12,346,724	50,732,975.81	48,195,368.72
2546	24,752	15,456,260	12,246,726	49,154,015.99	46,615,064.99
2545	24,477	16,725,961	10,725,645	46,837,853.72	44,088,502.49

ที่มา : สำนักงานการประปา

◆ ข้อมูลเกี่ยวกับการสื่อสาร

1) จากข้อมูล เดือนพฤษภาคม 2550 มีชุมสายโทรศัพท์ในเขตเทศบาล จำนวน 5 แห่ง มีหมายเลขโทรศัพท์ เปิดใช้แล้ว จำนวน 19,500 เลขหมาย

- | | |
|-------------------------------|---------------|
| 2) ศูนย์โทรคมนาคม | จำนวน 1 แห่ง |
| 3) ที่ทำการไปรษณีย์ | จำนวน 2 แห่ง |
| 4) สถานีวิทยุกระจายเสียง | จำนวน 2 แห่ง |
| 5) วิทยุชุมชน | จำนวน 20 แห่ง |
| 6) สถานีถ่ายทอดสัญญาณโทรทัศน์ | จำนวน 6 แห่ง |
| 7) หนังสือพิมพ์ท้องถิ่น | จำนวน 20 ฉบับ |

◆ ข้อมูลเกี่ยวกับการสาธารณสุขและสิ่งแวดล้อม

โรงพยาบาลในเขตเทศบาล มีจำนวน 6 แห่ง แยกเป็นโรงพยาบาลเอกชน จำนวน 5 แห่ง จำนวนเตียงรวม 460 เตียง โรงพยาบาลของรัฐ จำนวน 1 แห่ง จำนวนเตียง 653 เตียง

คลินิกทันตกรรม จำนวน 25 แห่ง คลินิกเวชกรรมทั่วไป จำนวน 32 แห่ง คลินิกเฉพาะทาง จำนวน 46 แห่ง ร้านขายยาแผนโบราณ จำนวน 15 แห่ง ร้านขายยาแผนปัจจุบัน จำนวน 57 แห่ง ร้านขายยาแผนปัจจุบันบรรจุเสร็จ จำนวน 36 แห่ง

ศูนย์สุขภาพชุมชนมีจำนวน 8 แห่ง สังกัดเทศบาลจำนวน 4 แห่ง และสังกัดกระทรวงสาธารณสุข จำนวน 5 แห่ง ศูนย์บริการสาธารณสุขของเทศบาล มีบุคลากรแยกเป็น พยาบาล จำนวน 17 คน นักวิชาการส่งเสริมสุขภาพ จำนวน 4 คน นักวิชาการสุขภาพภิบาล จำนวน 2 คน เจ้าพนักงานสาธารณสุขชุมชน จำนวน 2 คน เจ้าพนักงานสุขภาพภิบาล จำนวน 4 คน สัตวแพทย์ จำนวน 1 คน

การเจ็บป่วยด้วยโรคที่ต้องเฝ้าระวังทางระบาดวิทยาในเขตเทศบาลนครนครสวรรค์

โรค	ปี 2547	ปี 2548	ปี 2549
1. อหิวาต์	618 ราย	1,827 ราย(ตาย 1)	1,937 ราย
2. บอตาบวม	125 ราย (ตาย 5)	165 ราย (ตาย 10)	195 ราย
3. ไข้เลือดออก	111 ราย	149 ราย	164 ราย
4. การฆ่าตัวตาย	77 ราย	70 ราย (ตาย 1)	101 ราย
5. วัฒนธรรมโรคต่างๆ	33 ราย (ตาย 1)	42 ราย	46 ราย

อัตรา 5 อันดับแรกตามกลุ่มโรคของผู้ป่วยนอกต่อประชากร 1,000 คน จังหวัดนครสวรรค์

โรค	ปี 2547 คน	ปี 2548 คน	ปี 2549 คน
1. โรคระบบหายใจ	508,222	485,539	481,820
2. อาการแสดงและสิ่งผิดปกติที่พบได้จากการตรวจทางคลินิก	294,721	331,252	338,547
3. โรคระบบไหลเวียนเลือด	277,895	290,780	331,616
4. โรคระบบย่อยอาหารรวมโรคในช่องปาก	253,051	254,948	261,946
5. โรคระบบกล้ามเนื้อ รวมโครงร่างและเนื้อเยื่อเสริม	240,004	248,177	241,540

อัตราการตาย 5 อันดับแรกของสาเหตุการตายต่อประชากร 100,000 คน จังหวัดนครสวรรค์

โรค	ปี 2547 คน	ปี 2548 คน	ปี 2549 คน
1. โรคชราภาพ	1,338	1,072	1,057
2. การตายแบบคลุมเครือลักษณะอื่น ๆ และการตายแบบไม่ระบุสาเหตุ	1,087	1,518	884
3. โลหิตเป็นพิษ ที่มีได้ระบุรายละเอียด	506	556	419
4. ไม่ทราบเหตุการณ์และไม่อาจระบุเจตนา	277	334	288
5. ปอดบวม ที่มีได้ระบุรายละเอียด	260	293	210

สถานการณ์โรคเอดส์ของจังหวัดนครสวรรค์

โรคเอดส์	ปี 2547 คน	ปี 2548 คน	ปี 2549 คน
1. จำนวนผู้ติดเชื้อ HIV	397	302	118
2. จำนวนผู้ป่วย Symtomatic HIV	61	76	44
3. จำนวนผู้ป่วย AIDS	448	335	258

ที่มา : รายงานประจำปี 2549 สำนักงานสาธารณสุขจังหวัดนครสวรรค์

◆ น้ำเสีย

ปริมาณน้ำเสียเฉลี่ย 36,221 ลูกบาศก์เมตรต่อวัน โดยระบบบำบัดน้ำเสียรวมอยู่ระหว่างดำเนินการก่อสร้างจะแล้วเสร็จในปี 2553-2554

◆ ขยะ

ปริมาณขยะที่เกิดประมาณ 90 - 130 ตันต่อวัน ซึ่งสามารถกำจัดได้ทั้งหมด โดยวิธีฝังกลบอย่างถูกสุขลักษณะและหลักสุขาภิบาล มีที่ดินสำหรับกำจัดขยะของเทศบาลขนาดพื้นที่ 266 ไร่ ดำเนินการแล้ว 55.375 ไร่ ตั้งอยู่ที่ตำบลบ้านมะเกลือ อำเภอเมือง จังหวัดนครสวรรค์ ห่างจากเขตเทศบาลเป็นระยะทาง 13 กิโลเมตร

3. ข้อมูลด้านศักยภาพของเทศบาลนครนครสวรรค์

เทศบาลนครนครสวรรค์เป็นองค์กรปกครองส่วนท้องถิ่น มีขีดความสามารถในการบริหารงาน เพื่อให้บริการประชาชนในเขตพื้นที่การปกครองได้อย่างมีประสิทธิภาพและเต็มความสามารถ โดยมีระบบโครงสร้างการบริหารงาน อัตรากำลังบุคลากรขององค์กร สถานะการคลัง ดังนี้

ฝ่ายนิติบัญญัติ

สภาเทศบาลนครนครสวรรค์ ทำหน้าที่เป็นฝ่ายนิติบัญญัติ ประกอบด้วยสมาชิกสภาเทศบาลนครสวรรค์ จำนวน 24 คน เลือกตั้งโดยราษฎรผู้มีสิทธิเลือกตั้งตามกฎหมายว่าด้วยการเลือกตั้งสมาชิกสภาเทศบาล มีวาระการดำรงตำแหน่ง 4 ปี มีประธานสภาหนึ่งคน และรองประธานสภาหนึ่งคน ซึ่งผู้ว่าราชการจังหวัดแต่งตั้งจากสมาชิกสภาเทศบาลตามมติของสภาเทศบาล

ฝ่ายบริหาร

การบริหารงานเทศบาลนครนครสวรรค์ ประกอบด้วยนายกเทศมนตรีเป็นฝ่ายบริหารทางด้านนโยบาย มีรองนายกเทศมนตรีจำนวนสี่คนเป็นผู้ช่วย และฝ่ายปฏิบัติงานประจำมีปลัดเทศบาลเป็นผู้บังคับบัญชาสูงสุด และพนักงานเทศบาลและลูกจ้างเป็นฝ่ายปฏิบัติ ติดตามนโยบายที่นายกเทศมนตรีมอบหมายงานให้เป็นไปตามระเบียบแบบแผนที่กำหนด แบ่งเป็นส่วนต่าง ๆ ได้ 9 ส่วน ได้แก่

- สำนักปลัดเทศบาล
- กองวิชาการและแผนงาน
- สำนักการคลัง
- สำนักการช่าง
- หน่วยงานตรวจสอบภายใน
- สำนักการสาธารณสุขและสิ่งแวดล้อม
- สำนักการศึกษา
- กองสวัสดิการสังคม
- สำนักการประปา

อัตรากำลัง

เทศบาลนครนครสวรรค์ มีพนักงานเทศบาล พนักงานครูเทศบาล และลูกจ้าง รวมทั้งสิ้น 1,679 คน

แยกเป็น

- ◆ พนักงานเทศบาลสามัญ 257 คน
- ◆ พนักงานครูเทศบาล 340 คน
- ◆ ลูกจ้างประจำ 118 คน
- ◆ พนักงานจ้าง 964 คน

สำนัก/กอง	ระดับ										พนักงานเทศบาลรวม	ลูกจ้างประจำ	พนักงานจ้าง	รวมทั้งสิ้น
	9	8	7	6	5	4	3	2	1	วิสามัญ				
สำนักปลัดเทศบาล	1	3	2	10	5	5	7	10	9	-	52	24	122	198
สำนักการคลัง	1	-	1	11	13	2	2	2	2	-	34	2	74	110
สำนักการช่าง	1	2	6	16	7	8	-	-	3	1	44	43	250	337
สำนักการสาธารณสุข	1	4	11	9	8	4	-	1	2	-	40	19	364	423
สำนักการศึกษา	2	2	4	12	3	-	-	4	-	-	27	13	55	95
สำนักการประปา	1	-	-	7	9	1	-	2	6	1	27	14	65	106
กองวิชาการและแผนงาน	-	-	2	4	5	2	7	1	1	-	22	1	13	36
กองสวัสดิการสังคม	-	-	1	1	4	1	3	-	-	-	10	2	21	33
หน่วยงานตรวจสอบภายใน	-	-	-	-	1	-	-	-	-	-	1	-	-	1
รวมทั้งสิ้น	7	11	27	70	55	23	19	20	23	2	257	118	964	1,339

โครงสร้างสภาเทศบาล

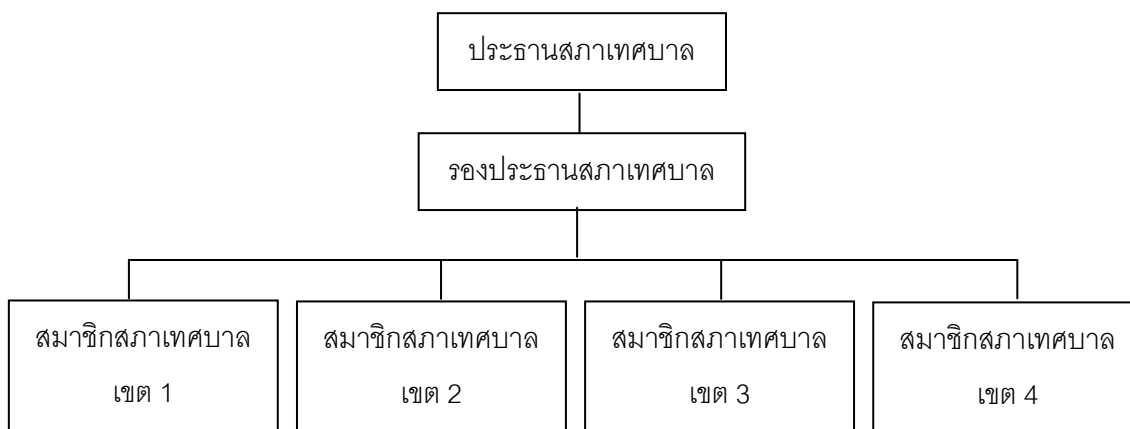

โครงสร้างการบริหารงานเทศบาลนครนครสวรรค์

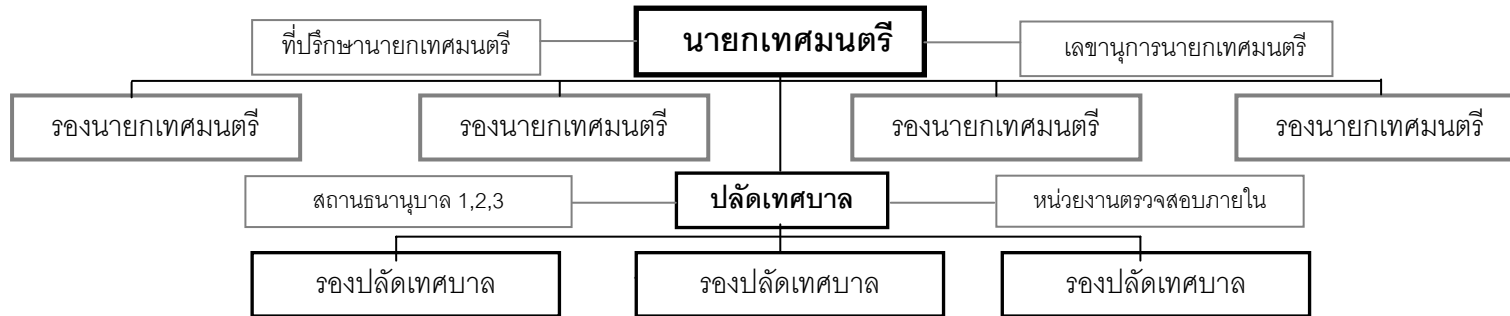

สำนักปลัดเทศบาล	กองวิชาการและแผนงาน	สำนักการคลัง	สำนักการช่าง	สำนักการสาธารณสุขและสิ่งแวดล้อม	สำนักการศึกษา	กองสวัสดิการสังคม	สำนักการประปา
<p>ฝ่ายอำนวยการ งานการเงินบัญชี งานควบคุมเทศพาณิชย์ งานส่งเสริมการท่องเที่ยว</p> <p>ฝ่ายปกครอง งานป้องกันและบรรเทาสาธารณภัย งานรักษาความสงบเรียบร้อยและความมั่นคง งานทะเบียนราษฎร</p> <p>ฝ่ายบริหารงานทั่วไป งานธุรการ งานสารบรรณ งานเลขานุการผู้บริหาร</p>	<p>ฝ่ายแผนงานและงบประมาณ งานวิเคราะห์นโยบายและแผน งานเทคนิคในพิธีสารสนเทศ งานจัดตั้งงบประมาณ</p> <p>ฝ่ายบริการและเผยแพร่วิชาการ งานบริการและเผยแพร่วิชาการ งานบริการข้อมูลข่าวสารทางท้องถิ่น</p> <p>ฝ่ายบริหารงานทั่วไป งานธุรการ งานสารบรรณ งานนิติการ</p>	<p>ฝ่ายบริหารงานทั่วไป งานธุรการ</p> <p>ส่วนบริหารงานคลัง ฝ่ายพัสดุและทรัพย์สิน งานพัสดุและอาคารร้าง</p> <p>ฝ่ายการเงินและบัญชี งานตรวจสอบการเบิกจ่ายเงินทุกประเภท</p> <p>ฝ่ายสถิติการคลัง งานจัดทำสถิติ</p> <p>ส่วนพัฒนารายได้ ฝ่ายพัฒนารายได้ งานพัฒนารายได้ งานส่งเสริมรายได้</p> <p>ฝ่ายผลประโยชน์และกิจกรรมพาณิชย์ งานจัดหาผลประโยชน์จากทรัพย์สิน</p> <p>ฝ่ายแผนที่ภาษีและทะเบียนทรัพย์สิน งานแผนที่ภาษีและทะเบียนทรัพย์สิน</p>	<p>ฝ่ายบริหารงานทั่วไป งานธุรการ</p> <p>ส่วนควบคุมอาคารและผังเมือง ฝ่ายควบคุมอาคารสร้าง งานวิศวกรรมโยธา งานสถาปัตยกรรม</p> <p>ฝ่ายควบคุมอาคารและผังเมือง งานผังเมือง</p> <p>ส่วนการโยธา ฝ่ายสาธารณูปโภค งานสาธารณูปโภค งานสถานที่และไฟฟ้าสาธารณะ งานสวนสาธารณะ</p> <p>ฝ่ายศูนย์เครื่องจักรกลและระบบจราจร งานศูนย์เครื่องจักรกล งานวางระบบจราจร</p> <p>ส่วนช่างสุขาภิบาล ฝ่ายจัดการสภาพแวดล้อมด้านวัสดุใช้แล้ว งานกำจัดมูลฝอยและสิ่งปฏิกูล งานเครื่องจักรกลและซ่อมบำรุง งานโรงงานกำจัดขยะมูลฝอยและสิ่งปฏิกูล</p> <p>ฝ่ายจัดการคุณภาพน้ำ งานแบบแปลนและก่อสร้าง งานควบคุมและตรวจสอบน้ำดื่มน้ำเสีย งานบำรุงรักษาและซ่อมแซม</p>	<p>งานธุรการ</p> <p>ส่วนส่งเสริมสาธารณสุขและสิ่งแวดล้อม กลุ่มงานส่งเสริมสุขภาพ งานส่งเสริมสุขภาพ</p> <p>งานสาธารณสุขมูลฐาน งานวิชาการและแผนงาน</p> <p>กลุ่มงานป้องกันโรคและควบคุมโรคติดต่อ งานป้องกันโรคติดต่อ งานควบคุมโรคติดต่อ</p> <p>งานป้องกันและบำบัดการติดยาเสพติด</p> <p>กลุ่มงานส่งเสริมสิ่งแวดล้อม งานอนามัยสิ่งแวดล้อม งานพัฒนาระบบจัดขยะมูลฝอยและสิ่งปฏิกูล งานควบคุมมลพิษและเหตุรำคาญ</p> <p>ส่วนบริการสาธารณสุขและสิ่งแวดล้อม กลุ่มงานบริการการแพทย์ งานมาส์กกรรม งานชันสูตรและรังสีวิทยา</p> <p>กลุ่มงานบริการสิ่งแวดล้อม งานสัตวแพทย์</p> <p>งานบริการรักษาความสะอาด</p> <p>งานควบคุมสิ่งปฏิกูล</p> <p>กลุ่มงานบริการสาธารณสุข งานศูนย์บริการสาธารณสุข 1 งานศูนย์บริการสาธารณสุข 2 งานศูนย์บริการสาธารณสุข 3 งานศูนย์บริการสาธารณสุข 4 งานศูนย์บริการสาธารณสุข 5</p>	<p>ฝ่ายบริหารงานทั่วไป งานงบประมาณ งานธุรการ</p> <p>ส่วนบริหารการศึกษา ฝ่ายการเจ้าหน้าที่ งานวางแผนบุคคลและทะเบียนประวัติ</p> <p>ฝ่ายกิจการโรงเรียน งานการศึกษาปฐมวัย งานโรงเรียน งานกิจการนักเรียน</p> <p>ฝ่ายวิชาการ งานส่งเสริมคุณภาพและมาตรฐานหลักสูตร งานพัฒนาสื่อเทคโนโลยีและนวัตกรรมฯ งานวิชาการ</p> <p>ส่วนส่งเสริมการศึกษา ศาสนา และวัฒนธรรม ฝ่ายศึกษานอกระบบตามอัธยาศัย งานการศึกษาจากระบบและอัธยาศัย งานฝึกและส่งเสริมอาชีพ งานห้องสมุด พิพิธภัณฑ์และเครือข่ายฯ</p> <p>ฝ่ายกิจกรรมเด็กและเยาวชน งานกิจกรรมเด็กและเยาวชน งานกีฬาและนันทนาการ</p> <p>ฝ่ายส่งเสริมศาสนา งานบริการศาสนา งานส่งเสริมประเพณี ศิลปวัฒนธรรม หน่วยศึกษานิเทศก์</p> <p>โรงเรียนเทศบาล 1 – 8</p>	<p>ฝ่ายสังคมสงเคราะห์ งานสังคมสงเคราะห์ งานสวัสดิการเด็กและเยาวชน งานกิจการสตรีและคนชรา</p> <p>ฝ่ายพัฒนาชุมชน งานพัฒนาชุมชน งานชุมชนเมือง งานฉาบสีกำแพงสาธารณะ</p> <p>งานธุรการ</p>	<p>ส่วนผลิต ฝ่ายผลิต งานผลิต 1 งานผลิต 2</p> <p>ฝ่ายวิเคราะห์คุณภาพน้ำ งานวิเคราะห์คุณภาพน้ำ งานมาตรวัดน้ำ 1 งานมาตรวัดน้ำ 2</p> <p>ส่วนบริการและซ่อมบำรุง งานติดตั้งและซ่อมบำรุง 1 งานติดตั้งและซ่อมบำรุง 2</p> <p>งานบริการสาธารณะ 2</p> <p>ฝ่ายบริหารงานทั่วไป งานธุรการ ฝ่ายการเงินและบัญชี งานการเงินและบัญชี งานจัดเก็บรายได้</p>

สถานะการคลังของเทศบาล

สถานะการคลังของเทศบาลเปรียบเทียบย้อนหลังตั้งแต่ปีงบประมาณ พ.ศ. 2545 – ปีงบประมาณ พ.ศ. 2549

หมวด	2545	2546	2547	2548	2549	รวม
รายรับจริง						
1. หมวดภาษีอากร	220,866,127.82	313,359,458.66	276,347,941.85	316,634,688.12	255,025,792.23	1,382,234,008.68
2. หมวดค่าธรรมเนียม ค่าปรับและใบอนุญาต	9,031,605.90	11,717,204.40	12,862,681.86	13,254,211.50	12,662,939.70	59,528,643.36
3. หมวดรายได้จาก ทรัพย์สิน	4,752,404.84	2,948,228.09	2,737,781.23	3,571,446.38	17,569,688.10	31,579,548.64
4. หมวดรายได้จาก สาธารณูปโภคและเทศ พาณิชย์	3,583,959.45	3,015,495.78	3,055,136.35	4,036,498.26	6,821,866.88	20,512,956.72
5. หมวดรายได้ เบ็ดเตล็ด	5,247,573.66	6,880,942.04	5,523,511.80	6,389,571.12	5,237,429.84	29,279,028.46
6. หมวดเงินอุดหนุน	161,784,844.45	216,363,676.62	187,957,015.05	903,542,579.40	422,069,715.13	1,891,717,830.65
7. รายได้อื่น	-	-	-	-	-	-
รวมรายรับทั้งสิ้น	405,266,516.12	554,285,005.59	488,484,068.14	1,247,428,994.78	719,387,431.88	3,414,852,016.51
รายจ่ายจริง						
1. รายจ่ายงบกลาง	24,351,996.03	24,970,472.79	28,106,738.24	55,516,214.88	42,769,656.40	175,715,078.34
2. รายจ่ายประจำ	212,847,876.78	258,234,837.81	259,736,220.49	345,392,262.04	419,758,121.93	1,495,701,129.05
3. รายจ่ายเพื่อการ ลงทุน	138,734,333.28	257,947,732.20	172,483,068.00	834,199,196.00	255,879,363	1,707,450,082.48
4. รายจ่ายจากเงิน อุดหนุน	-	-	-	-	-	-
5. รายจ่ายจากเงินได้อื่น	-	-	-	-	-	-
รวมรายจ่ายจริง	375,934,206.09	541,153,042.80	460,326,026.73	1,235,107,672.92	718,407,141.33	3,378,335,289.87
รายรับจริงสูงกว่า รายจ่ายจริง	29,332,310.03	13,131,962.79	28,158,041.41	12,321,321.86	980,290.55	36,516,726.64

ที่มา : สำนักการคลัง

ตารางแสดงข้อมูลเกี่ยวกับสถานนุบาลเทศบาลนครนครสวรรค์

กิจการ	รายได้	2545	2546	2547	2548	2549
สถานนุบาล 1	รายรับ (บาท)	14,518,820.80	13,114,455.51	12,802,428.16	12,748,964.47	14,752,049.70
	รายจ่าย (บาท)	8,802,508.10	7,658,682.70	7,591,091.33	6,884,092.16	8,286,225.23
	กำไรสุทธิ (บาท)	5,716,312.70	5,455,772.81	5,211,336.83	5,864,872.31	6,465,824.47
สถานนุบาล 2	รายรับ (บาท)	13,281,823.91	12,350,175.80	12,257,049.91	12,697,675.33	14,641,231.97
	รายจ่าย (บาท)	8,562,649.78	7,398,147.05	7,173,673.55	7,301,564.47	8,738,716.11
	กำไรสุทธิ (บาท)	4,719,174.13	4,952,028.75	5,083,376.36	5,396,110.86	5,902,515.86
สถานนุบาล 3	รายรับ (บาท)	1,014,296.50	1,438,714.50	2,109,821.50	3,147,217.57	5,561,076.60
	รายจ่าย (บาท)	2,918,264.57	1,457,445.11	1,577,921.10	2,430,949.11	2,233,883.05
	กำไรสุทธิ (บาท)	-1,903,968.07	-18,730.61	531,900.40	716,268.46	3,327,193.55

สรุปผลการพัฒนาท้องถิ่นในปีที่ผ่านมา

พิจารณาจากผลการดำเนินงานแผนพัฒนาสามปี (พ.ศ. 2550 - 2552) ของเทศบาลนคร นครสวรรค์ และฉบับเพิ่มเติมของปีงบประมาณ 2550 ณ เดือนพฤษภาคม 2550 สรุปผลการพัฒนาจำแนก ตามยุทธศาสตร์ได้ ดังนี้

1. ด้านการสาธารณสุขและสิ่งแวดล้อม

ประกอบด้วยโครงการตามแผนพัฒนาเทศบาล จำนวน 17 โครงการ สามารถดำเนินการได้ทุก โครงการ คิดเป็นร้อยละ 12.68 ของโครงการทั้งหมด ได้รับความสรรงบประมาณ 6,400,000 บาท ซึ่งสูงกว่า ที่ตั้งไว้ในแผนพัฒนาเทศบาล คิดเป็นร้อยละ 4.36 ของงบประมาณทั้งหมด

2. ด้านการศึกษา ศาสนา วัฒนธรรมและนันทนาการ

ประกอบด้วยโครงการตามแผนพัฒนาเทศบาล จำนวน 28 โครงการ สามารถดำเนินการได้ทุก โครงการ คิดเป็นร้อยละ 20.90 ของโครงการทั้งหมด ได้รับความสรรงบประมาณเท่ากับที่ตั้งไว้ในแผนพัฒนา เทศบาล 28,941,600 บาท โดยคิดเป็นร้อยละ 19.70 ของงบประมาณทั้งหมด

3. ด้านสวัสดิการสังคมและชุมชน

ประกอบด้วยโครงการตามแผนพัฒนาเทศบาล จำนวน 19 โครงการสามารถดำเนินการได้ทุก โครงการคิดเป็นร้อยละ 14.18 ของโครงการทั้งหมด ได้รับความสรรงบประมาณเท่ากับที่ตั้งไว้ในแผนพัฒนา เทศบาล 17,905,000 บาท คิดเป็นร้อยละ 12.19 ของงบประมาณทั้งหมด

4. ด้านการพัฒนากายภาพเมือง

ประกอบด้วยโครงการตามแผนพัฒนาเทศบาล จำนวน 45 โครงการ ดำเนินการได้ จำนวน 18 โครงการ คิดเป็นร้อยละ 40 หรือร้อยละ 13.43 ของโครงการทั้งหมด งบประมาณตามแผนพัฒนา เทศบาลตั้งไว้ 84,099,900 บาท ได้รับความสรร 68,799,000 บาท คิดเป็นร้อยละ 81.81 หรือร้อยละ 46.84 ของงบประมาณทั้งหมด

5. ด้านการรักษาความสงบเรียบร้อยและความมั่นคง

ประกอบด้วยโครงการตามแผนพัฒนาเทศบาล จำนวน 6 โครงการ สามารถดำเนินการได้ทุก โครงการ คิดเป็นร้อยละ 4.48 ของโครงการทั้งหมด งบประมาณตามแผนพัฒนาเทศบาลตั้งไว้ 5,435,000 บาท ได้รับความสรร 5,220,000 บาท คิดเป็นร้อยละ 96.04 หรือร้อยละ 3.55 ของงบประมาณทั้งหมด

6. ด้านการบริหารจัดการที่ดี

ประกอบด้วยโครงการตามแผนพัฒนาเทศบาล จำนวน 52 โครงการ ดำเนินการได้ จำนวน 46 โครงการ คิดเป็นร้อยละ 88.46 หรือร้อยละ 34.33 ของโครงการทั้งหมด งบประมาณตามแผนพัฒนาเทศบาล ตั้งไว้ 19,781,760 บาท ได้รับความจัดสรร 19,616,260 บาท คิดเป็นร้อยละ 99.16 หรือร้อยละ 13.36 ของงบประมาณทั้งหมด

สรุปภาพรวมทั้ง 6 ยุทธศาสตร์ ในปี 2550 มีโครงการตามแผนพัฒนาเทศบาล จำนวน 167 โครงการ สามารถดำเนินการได้ จำนวน 134 โครงการ คิดเป็นร้อยละ 80.24 งบประมาณตามแผนพัฒนาเทศบาลตั้งไว้ 162,494,260 บาท ได้รับความจัดสรร 146,881,860 บาท คิดเป็นร้อยละ 90.39

ตารางสรุปผลการดำเนินงานในปีงบประมาณ 2550 (ณ เดือนพฤษภาคม 2550)

ยุทธศาสตร์	โครงการ				งบประมาณ			
	ตามแผน	ดำเนินการ	ร้อยละ		ตามแผน	ดำเนินการ	ร้อยละ	
			ตามแผน	ทั้งหมด			ตามแผน	ทั้งหมด
ด้านการสาธารณสุขและสิ่งแวดล้อม	17	17	100	12.68	6,331,000	6,400,000	101.09	4.36
ด้านการศึกษา ศาสนา วัฒนธรรม และนันทนาการ	28	28	100	20.90	28,941,600	28,941,600	100	19.70
ด้านสวัสดิการสังคมและชุมชน	19	19	100	14.18	17,905,000	17,905,000	100	12.19
ด้านการพัฒนาคุณภาพเมือง	45	18	40	13.43	84,099,900	68,799,000	81.81	46.84
ด้านการรักษาความสงบเรียบร้อย และความมั่นคง	6	6	100	4.48	5,435,000	5,220,000	96.04	3.55
ด้านการบริหารจัดการที่ดี	52	46	88.46	34.33	19,781,760	19,616,260	99.16	13.36
รวม	167	134	80.24	100	162,494,260	146,881,860	90.39	100

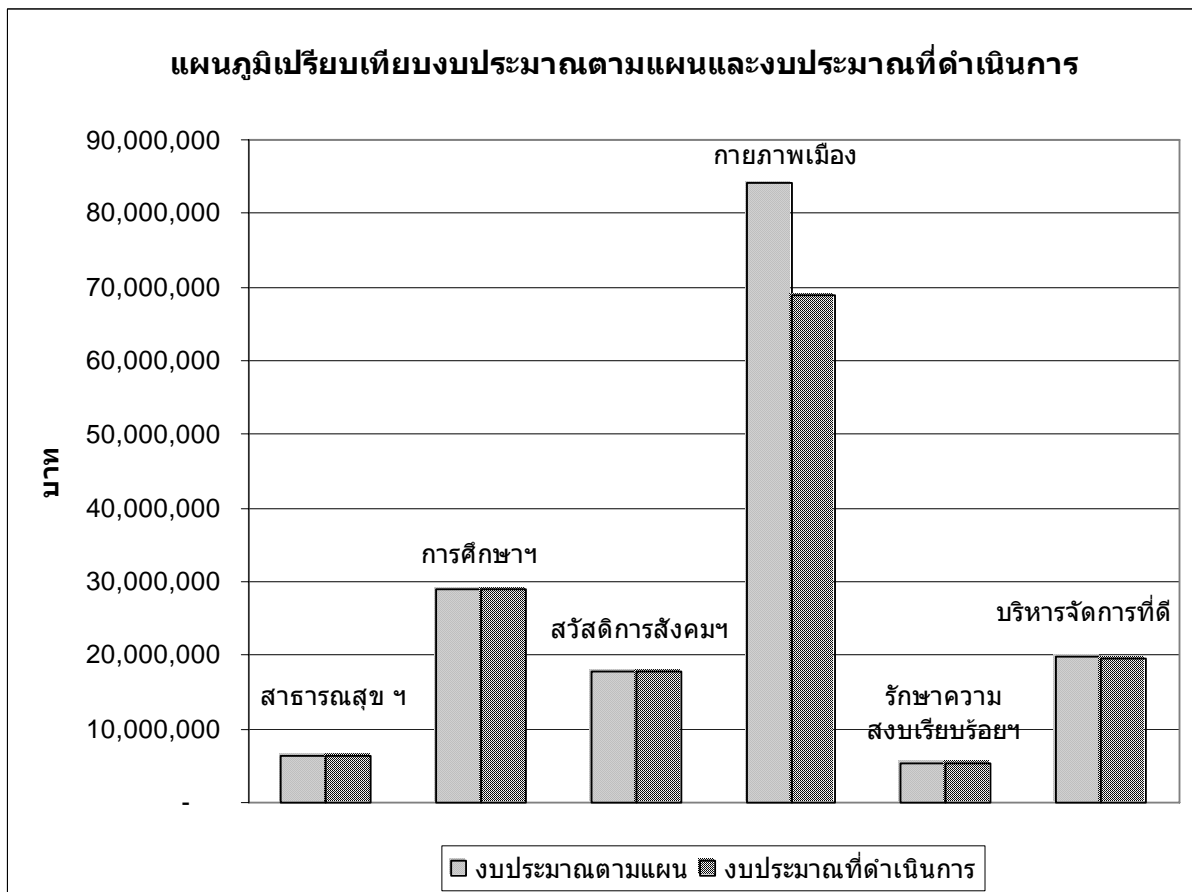
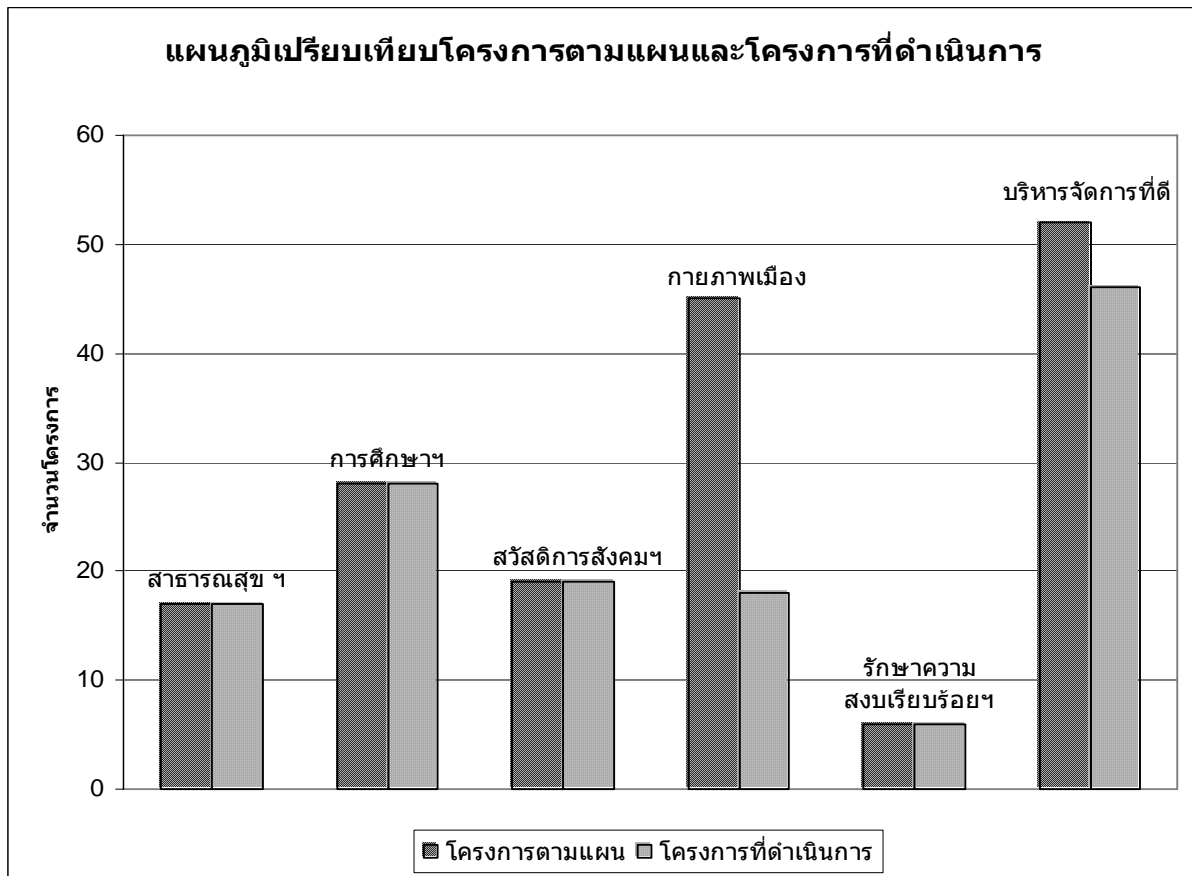

ยุทธศาสตร์และแนวทางการพัฒนาในช่วงสามปี

จากการที่แผนพัฒนาสามปี (พ.ศ.2551-2553) ได้นำแผนยุทธศาสตร์การพัฒนาเทศบาลมาเป็นกรอบแนวทางในการจัดทำ ในส่วนนี้จึงประกอบด้วย วิสัยทัศน์การพัฒนา ยุทธศาสตร์และแนวทางการพัฒนา กรอบยุทธศาสตร์การพัฒนาขององค์กรปกครองส่วนท้องถิ่นในเขตจังหวัด ยุทธศาสตร์การพัฒนาจังหวัด นโยบายของผู้บริหารท้องถิ่น และ ปัญหา ความต้องการของประชาคม

4.1 วิสัยทัศน์การพัฒนาเทศบาลนครนครสวรรค์

สุขภาพดีถ้วนหน้า การศึกษาได้มาตรฐาน สื่อสาร 3 ภาษา

4.2 ยุทธศาสตร์และแนวทางการพัฒนาในช่วงสามปี

ด้านการสาธารณสุขและสิ่งแวดล้อม

- ส่งเสริม สนับสนุน ให้เด็ก เยาวชน และประชาชนมีพฤติกรรมสุขภาพ และการป้องกันควบคุมโรคที่เหมาะสม และจัดบริการด้านสุขภาพให้ครอบคลุมทั่วถึง เพื่อคุณภาพชีวิตที่ดีขึ้น
- พัฒนาระบบเครือข่ายการสร้างเสริมสุขภาพ เพื่อความมั่นคงของชีวิต ครอบครัว สังคม
- เพิ่มความรู้ความเข้าใจ และปลูกฝังจิตสำนึก ให้ตระหนักถึงพิษภัยของยาเสพติด ให้แก่เด็ก เยาวชน และประชาชน
- เสริมสร้าง สนับสนุน ระบบคุ้มครองผู้บริโภคด้านสุขภาพให้มีประสิทธิภาพ
- ส่งเสริม พัฒนา สร้างจิตสำนึกในการดูแลรักษาสิ่งแวดล้อมและการจัดการทรัพยากรธรรมชาติ เพื่อการป้องกันและลดปัญหามลพิษ

ด้านการศึกษา ศาสนา วัฒนธรรมและนันทนาการ

- พัฒนาคุณภาพการจัดการเรียนรู้ และความเท่าเทียมกันทางการศึกษาของนักเรียนทุกระดับ
- พัฒนาวิชาการและส่งเสริมการเรียนรู้ด้วยสื่ออิเล็กทรอนิกส์ (e-learning)
- พัฒนาส่งเสริมให้นักเรียนสื่อสารได้ 3 ภาษา
- ส่งเสริม สนับสนุน ให้เด็ก เยาวชน และประชาชน มีความรู้ความสามารถ เป็นเลิศทางด้านกีฬา ดนตรี และนันทนาการ
- ส่งเสริม สนับสนุนด้านศาสนา ศิลปวัฒนธรรม ประเพณี ภูมิปัญญาท้องถิ่นกิจกรรมพระราชพิธี รัฐพิธี และการท่องเที่ยว
- ส่งเสริม สนับสนุนเด็ก เยาวชน และประชาชน รู้จักใช้เวลาว่างให้เป็นประโยชน์
- ส่งเสริมสนับสนุนการมีส่วนร่วมของภาครัฐและเอกชนในการจัดการศึกษาท้องถิ่น

ด้านสวัสดิการสังคมและชุมชน

1. ส่งเสริม และสนับสนุน การแก้ไขปัญหาความยากจน
2. พัฒนาสังคมและชุมชน เพื่อยกระดับคุณภาพชีวิตของประชาชน
3. เสริมสร้างความเข้มแข็งให้กับชุมชน
4. สงเคราะห์ ผู้ด้อยโอกาสทางสังคม และผู้ประสบภัยพิบัติ เพื่อบรรเทาความเดือดร้อนเบื้องต้น
5. ส่งเสริมการมีส่วนร่วมในการพัฒนาศักยภาพของชุมชน

ด้านการพัฒนาคุณภาพเมือง

1. ปรับปรุงเส้นทางคมนาคม ขนส่ง ไฟฟ้าสาธารณะ
2. พัฒนาระบบการจราจร
3. ปรับปรุงภูมิทัศน์ แหล่งท่องเที่ยว พื้นที่นันทนาการ และสวนสาธารณะ
4. ปรับปรุงและขยายระบบการผลิตและจำหน่ายน้ำประปา พัฒนาคุณภาพน้ำประปา
5. ปรับปรุงและเพิ่มประสิทธิภาพระบบระบายน้ำและการป้องกันน้ำท่วม

ด้านการรักษาความสงบเรียบร้อยและความมั่นคง

1. การสนับสนุน ส่งเสริมประชาธิปไตย ความเสมอภาค สิทธิ เสรีภาพ ของประชาชน
2. การสนับสนุน ส่งเสริมการมีส่วนร่วมของประชาชนในการพัฒนาท้องถิ่น
3. การป้องกันและบรรเทาสาธารณภัย
4. การรักษาความสงบเรียบร้อย ความมั่นคงปลอดภัยในชีวิตและทรัพย์สิน

ด้านการบริหารจัดการที่ดี

1. ส่งเสริมกระบวนการบริหารจัดการ โดยการมีส่วนร่วม และความรับผิดชอบการติดตาม ตรวจสอบ ประเมินผลการบริหารงานอย่างต่อเนื่อง
2. พัฒนาระบบการให้บริการประชาชนอย่างเสมอภาค เกิดความพึงพอใจสูงสุด
3. บริหารงบประมาณอย่างโปร่งใส ถูกต้องตามระเบียบกฎหมาย และพัฒนาให้เกิดความคุ้มค่า
4. เพิ่มประสิทธิภาพในการจัดเก็บรายได้อย่างทั่วถึง และเป็นธรรม
5. พัฒนาระบบเทคโนโลยีสารสนเทศ และการประชาสัมพันธ์ ให้สะดวก รวดเร็ว อย่างมีประสิทธิภาพ
6. พัฒนาศักยภาพบุคลากร สถานที่ เครื่องมือ เครื่องใช้ และระบบงานให้มีประสิทธิภาพได้มาตรฐาน

4.3 ยุทธศาสตร์การพัฒนาจังหวัดนครสวรรค์

วิสัยทัศน์การพัฒนาจังหวัดนครสวรรค์

“นครสวรรค์อยู่ดีมีสุข”

กรอบแผนงานภายใต้ยุทธศาสตร์อยู่ดีมีสุข

1. แผนงานด้านเศรษฐกิจพอเพียง

สนับสนุนกระบวนการเรียนรู้ในการดำเนินชีวิตของประชาชนและครอบครัว และการประกอบอาชีพทั้งในภาคเกษตร และนอกภาคเกษตร ตามแนวทางปรัชญาเศรษฐกิจพอเพียงและเกษตรทฤษฎีใหม่

2. แผนงานพัฒนาและสร้างโอกาสให้ชุมชน

สนับสนุนกิจกรรมใน 3 ระดับตามศักยภาพชุมชน โดยขึ้นต้นเน้นการผลิตเพื่อการอุปโภคในครัวเรือนเพื่อลดรายจ่าย

3. แผนงานฟื้นฟูความอุดมสมบูรณ์ของชุมชน

เน้นการอนุรักษ์ พัฒนา และฟื้นฟูทรัพยากรธรรมชาติ และป่าไม้ โดยเรียนรู้ตามแนวพระราชดำริ

4. แผนงานการสงเคราะห์ผู้ด้อยโอกาสและผู้สูงอายุ

สนับสนุนเน้นการสงเคราะห์ในระดับครัวรั้วตามความเป็นจริงในพื้นที่อย่างทันต่อเหตุการณ์

5. แผนงานด้านบริการขั้นพื้นฐานแก่ประชาชน

ครอบคลุมทั้งด้านสาธารณสุข การศึกษา การฝึกอบรมอาชีพ และการอำนวยความสะดวกอื่น ๆ ตามหลักเกณฑ์และวิธีการบริหารกิจการบ้านเมืองที่ดี

4.4 กรอบยุทธศาสตร์การพัฒนาขององค์กรปกครองส่วนท้องถิ่นในเขตจังหวัดนครสวรรค์ประจำปี 2551-2555

ยุทธศาสตร์ที่ 1 การสร้างความเข้มแข็งของชุมชนตามปรัชญาเศรษฐกิจพอเพียง

แนวทางพัฒนา

- 1.1 ส่งเสริมการเรียนรู้และเสริมสร้างความเข้มแข็งของชุมชนตามแนวทางปรัชญาเศรษฐกิจพอเพียง
- 1.2 พัฒนาและส่งเสริมผลิตภัณฑ์ชุมชนในท้องถิ่นแบบครบวงจร
- 1.3 ส่งเสริมและสนับสนุนการแก้ไขปัญหาความยากจน
- 1.4 ส่งเสริมและสนับสนุนการใช้ภูมิปัญญาท้องถิ่นและปราชญ์ชาวบ้านในการพัฒนาท้องถิ่น

ยุทธศาสตร์ที่ 2 การพัฒนาคนให้มีคุณภาพชีวิตที่ดีมีคุณธรรมนำความรู้และเกิดความผาสุก

แนวทางพัฒนา

- 2.1 ส่งเสริมและสนับสนุนการจัดการศึกษาให้มีคุณภาพ
- 2.2 ส่งเสริมและสนับสนุนศาสนา ศิลปวัฒนธรรมและประเพณีอันดีงามของท้องถิ่น
- 2.3 สงเคราะห์เด็ก สตรี คนชรา ผู้พิการและผู้ด้อยโอกาสทางสังคมให้สามารถพึ่งพาตนเองได้
- 2.4 ส่งเสริมและสนับสนุนให้ประชากรมีการออกกำลังกายและจัดให้มีสถานที่สำหรับออกกำลังกายพักผ่อนหย่อนใจอย่างทั่วถึง
- 2.5 ส่งเสริมสาธารณสุขเพื่อการมีสุขภาพอนามัยคุณภาพชีวิตที่ดีขึ้น
- 2.6 ส่งเสริมและสนับสนุนการป้องกันและแก้ไขปัญหายาเสพติด
- 2.7 สร้างความสงบเรียบร้อยและการป้องกัน บรรเทาความเดือดร้อนแก่ประชาชน
- 2.8 ส่งเสริมและพัฒนาความเป็นเมือง/ชุมชนน่าอยู่
- 2.9 ส่งเสริมและพัฒนาจริยธรรม
- 2.10 ส่งเสริมและพัฒนาองค์กร/ชุมชนเพื่อการพัฒนา

**ยุทธศาสตร์ที่ 3 การสร้างมูลค่าเพิ่มทางการเกษตรการค้าและอุตสาหกรรมเกษตรที่สมดุล
แนวทางพัฒนา**

- 3.1 พัฒนาระบบคมนาคมเพื่อทำการเกษตรและขนส่งสินค้าทางการเกษตร
- 3.2 พัฒนาแหล่งน้ำเพื่อทำการเกษตร
- 3.3 พัฒนา ส่งเสริมการเพิ่มมูลค่าแก่พืชผลทางการเกษตรและสินค้าเกษตรแปรรูป
- 3.4 ส่งเสริมและสนับสนุนกองทุนทางเศรษฐกิจและกลุ่มอาชีพของชุมชนให้เข้มแข็งอย่างยั่งยืน
- 3.5 พัฒนาทางการตลาดอย่างเป็นระบบ
- 3.6 สนับสนุนและส่งเสริมการลดต้นทุนการผลิตทางการเกษตร

**ยุทธศาสตร์ที่ 4 การบริหารจัดการทรัพยากรธรรมชาติสิ่งแวดล้อมและการท่องเที่ยวอย่างยั่งยืน
แนวทางพัฒนา**

- 4.1 ส่งเสริมและสนับสนุนให้ทุกภาคมีส่วนร่วมในการบริหารจัดการทรัพยากรธรรมชาติและสิ่งแวดล้อม
- 4.2 ปรับปรุงภูมิทัศน์ที่เหมาะสมต่อสภาพแวดล้อมของชุมชน การวางและจัดทำผังเมืองรวม
- 4.3 ส่งเสริมและพัฒนาแหล่งท่องเที่ยวในจังหวัดนครสวรรค์ให้มีศักยภาพ

**ยุทธศาสตร์ที่ 5 การเสริมสร้างธรรมาภิบาลและการบริหารจัดการบ้านเมืองที่ดี
แนวทางพัฒนา**

- 5.1 ส่งเสริมและพัฒนาบุคลากรให้มีคุณธรรม จริยธรรมและมีประสิทธิภาพ
- 5.2 ส่งเสริมประชาธิปไตยและเสริมสร้างความเข้มแข็งของกระบวนการประชาสังคมในการบริหารจัดการท้องถิ่น
- 5.3 เพิ่มประสิทธิภาพการปฏิบัติราชการและการบริการประชาชนโดยยึดหลักธรรมาภิบาล

4.5 นโยบายของผู้บริหารท้องถิ่น

จากการแถลงนโยบายของนายกเทศมนตรีนครสวรรค์ต่อสภาเทศบาลนครนครสวรรค์ในการประชุมสภาเทศบาลสมัยสามัญ ครั้งที่ 2 เมื่อวันที่ 12 กรกฎาคม 2547 มีนโยบาย ดังนี้

- พัฒนาโครงสร้างพื้นฐานในเขตเทศบาลอย่างเป็นระบบเพื่อให้การจราจรในเมืองสะดวก คล่องตัวเป็นระเบียบ และมีความปลอดภัยสูงสุด
- ปรับปรุงพัฒนาและสร้างถนน ทางเดินเท้า ไฟฟ้าสาธารณะ ระบบระบายน้ำ ระบบประปาอย่างทั่วถึงเพียงพอ และได้มาตรฐาน
- เฝ้าระวังป้องกันความเสื่อมโทรมของสิ่งแวดล้อมและทรัพยากรธรรมชาติ รวมทั้งบำบัด ฟื้นฟู อนุรักษ์และพัฒนาสิ่งแวดล้อมและทรัพยากรธรรมชาติให้คงอยู่อย่างถาวร
- พัฒนาสังคม ยกระดับคุณภาพชีวิตประชาชนในท้องถิ่น ส่งเสริมการท่องเที่ยว สร้างงาน สร้างอาชีพ เพิ่มรายได้ สร้างความมั่นคงทางเศรษฐกิจและแก้ไขปัญหาความยากจน
- พัฒนาระบบบริหารจัดการด้านการศึกษาให้มีประสิทธิภาพ โดยให้ชุมชนมีส่วนร่วม เพื่อให้เด็ก เยาวชนและประชาชนในท้องถิ่นเป็นคนดี มีคุณภาพตามมาตรฐาน มีคุณธรรม จริยธรรม มีจิตสำนึกในการบำเพ็ญประโยชน์เพื่อส่วนรวม และร่วมอนุรักษ์ศิลปวัฒนธรรมประเพณีของไทย

- เสริมสร้างความเข้มแข็งให้กับชุมชน ส่งเสริมให้เด็ก เยาวชนและประชาชนใช้เวลาว่างให้เป็นประโยชน์โดยการออกกำลังกาย เล่นกีฬาและดูกีฬาเพื่อให้มีสุขภาพพลานามัยแข็งแรงสมบูรณ์ทั้งร่างกายและจิตใจ ห่างไกลยาเสพติด
- พัฒนาการเมืองการบริหารโดยใช้เทคโนโลยีที่ทันสมัย โปร่งใส ตรวจสอบได้ เพิ่มประสิทธิภาพในการทำงาน รวมทั้งป้องกันแก้ไขปัญหาการทุจริตและประพฤติมิชอบในราชการ

ด้านการศึกษา ศาสนาและวัฒนธรรม

- ปรับปรุงหลักสูตรการศึกษาให้สอดคล้องกับความต้องการของชุมชน ขยายระดับการศึกษาขั้นพื้นฐาน 12 ปี ให้ครอบคลุมพื้นที่
- สนับสนุนให้ชุมชนมีส่วนร่วมในการจัดการศึกษาส่วนท้องถิ่น
- พัฒนาการศึกษาศาสนาให้มีความมาตรฐานในด้านการเรียนการสอน ขยายการศึกษาในระดับมัธยมศึกษา รวมทั้งพัฒนาวิชาการเน้นเทคนิคการสอนระบบใหม่และการใช้เทคโนโลยี
- ส่งเสริมและพัฒนา การจัดเตรียมความพร้อมของเด็กวัยก่อนประถมศึกษาอย่างทั่วถึง
- จัดให้บริการด้านการศึกษาแก่เด็กและเยาวชนในเขตเมือง โดยเฉพาะเด็กที่ด้อยโอกาสให้มีโอกาสศึกษาเล่าเรียนอย่างทั่วถึง และเหมาะสมกับความต้องการของท้องถิ่น
- สนับสนุนประชาชนที่พ้นวัยเรียนได้รับการศึกษานอกระบบ ให้สอดคล้องกับสภาพและความต้องการของท้องถิ่น
- ส่งเสริมและพัฒนาเด็ก เยาวชนให้รู้จักใช้เวลาว่างให้เป็นประโยชน์ ห่างไกลยาเสพติด โดยการเล่นดนตรี กีฬา ฯลฯ
- จัดสร้างศูนย์เยาวชนให้เป็นที่ยอมรับของกีฬา ศาสนา ศิลปวัฒนธรรม และประเพณีอันดีงามของไทย
- จัดให้มีการเรียนการสอนภาษาจีนควบคู่ไปกับการสอนภาษาอังกฤษครอบคลุมทุกระดับชั้นของการศึกษามากบังคับ
- จัดตั้งศูนย์คอมพิวเตอร์บริการนักเรียนอย่างทั่วถึงเพื่อให้มีทักษะการใช้คอมพิวเตอร์
- ส่งเสริมพัฒนาให้นักเรียนว่ายน้ำเป็น มีใบขับขี่จักรยานและจักรยานยนต์ตลอดชีพทุกคน
- เสริมสร้างความเข้มแข็ง พัฒนาศักยภาพของเด็กและเยาวชน ในการแก้ไขปัญหาเสพติดให้มีประสิทธิภาพ โดยการจัดกิจกรรม การอบรมสัมมนา และการให้ความรู้ต่างๆ

ด้านสาธารณสุขและสิ่งแวดล้อม

- ปรับปรุงและพัฒนาอุทยานสวรรค์ให้ประชาชนออกกำลังกาย เล่นกีฬาและพักผ่อนหย่อนใจ
- อนุรักษ์ฟื้นฟูสภาพสิ่งแวดล้อม การจัดการทรัพยากรธรรมชาติ อย่างมีประสิทธิภาพ ป้องกันและลดปัญหามลพิษ รวมทั้งส่งเสริมการสร้างความจิตสำนึกและความตระหนักแก่ประชาชน ในการอนุรักษ์ทรัพยากรธรรมชาติและสิ่งแวดล้อม
- ส่งเสริมและให้บริการด้านสุขอนามัยแก่ประชาชนทำให้ประชาชนมีคุณภาพชีวิตที่ดีขึ้น และปรับปรุง และกวดขันในเรื่องการรักษาความสะอาดและความเป็นระเบียบเรียบร้อยของบ้านเมือง
- จัดให้มีชุดเฉพาะกิจสามารถปฏิบัติงานได้ 24 ชั่วโมง เมื่อเกิดสาธารณภัย สามารถป้องกันภัยและเก็บกู้สิ่งกีดขวางได้ทันที
- จัดล้างถนนทุกสายในเขตเทศบาล โดยเฉพาะสายหลักๆ เป็นประจำทุกเดือน ทำให้ในเขตเทศบาลเป็นเมืองสะอาดปลอดฝุ่น
- จัดให้ประชาชนในชุมชนได้รับการรักษาพยาบาลอย่างสะดวกทั่วถึง จัดให้มีแพทย์ ทันตแพทย์ พยาบาลและเจ้าหน้าที่สาธารณสุขบริการอย่างเพียงพอ โดยเพิ่มเวลาการรักษาจากเวลาปกติจนถึงเวลา 20.00 น.
- จัดทีมงานพยาบาลผู้เชี่ยวชาญออกเยี่ยมมารดา ก่อนคลอดและหลังคลอด เพื่อให้ความรู้ในเรื่องโภชนาการ การเลี้ยงดูทารก การให้ภูมิคุ้มกันโรคในเด็กแรกเกิดถึง 5 ปี ในทุกชุมชนตามเกณฑ์กระทรวงสาธารณสุข

- สนับสนุนให้ประชาชน มีการออกกำลังกายอย่างสม่ำเสมอ โดยจัดโครงการเดิน-วิ่ง สละสมระยะทางด้านภักยา เสพติดให้กับนักเรียน เยาวชนและประชาชน

- จัดอบรมอาสาสมัครสาธารณสุข เพื่อให้เป็นผู้ประสานงานด้านสุขภาพ รวมถึงการรักษาพยาบาลเบื้องต้นให้กับ ประชาชนในชุมชน และควบคุมยุงลายได้อย่างมีประสิทธิภาพ

- ดำเนินการกำจัดขยะโดยวิธีฝังกลบ บนเนื้อที่ 266 ไร่ ที่ตำบลบ้านมะเกลือ ทำให้ไม่มีปัญหาเรื่องขยะตกค้าง

ด้านการเงินและการคลัง

- ดำเนินการปรับปรุงพัฒนางานการเงินการคลังอย่างมีประสิทธิภาพ บังเกิดประสิทธิผล บริสุทธิ์โปร่งใสและ ตรวจสอบได้

ด้านบรรเทาสาธารณภัย สุวีสดิการและการบริการ

- ร่วมกับเจ้าหน้าที่ตำรวจจัดโครงการตรวจร่วม เพื่อความปลอดภัยออกตรวจ สอดส่อง ดูแล ป้องกันการก่อ อาชญากรรม เพื่อความปลอดภัยในชีวิตและทรัพย์สินของประชาชน

- จัดโครงการสัปดาห์ป้องกันอัคคีภัย รณรงค์เชิญชวนให้ประชาชน ร่วมมือป้องกันเพลิงไหม้

- จัดโครงการวันแห่งความปลอดภัย การรณรงค์ให้ประชาชนร่วมมือกันป้องกันอุบัติเหตุ อุบัติภัย

- จัดรถตู้พยาบาลบริการฟรี ตลอด 24 ชั่วโมง สำหรับให้บริการรับ – ส่งประชาชนที่ได้รับบาดเจ็บหรือเจ็บป่วย

- จัดยานพาหนะดับเพลิง ยานพาหนะช่วยเหลือผู้ประสบอัคคีภัยในอาคารสูง ติดตั้งเครื่องมือ เครื่องใช้ในการดับเพลิงในพื้นที่เสี่ยงภัย และชุมชนหนาแน่น

- จัดฝึกอบรมสมาชิก อปพร. เพื่อช่วยเหลือประชาชนที่ประสบภัย

- เผยแพร่ความรู้เกี่ยวกับการป้องกันเพลิงไหม้ วิธีการระงับเหตุเพลิงไหม้เบื้องต้นด้วยตนเอง

- ปรับปรุงพัฒนา และส่งเสริมการค้าขายในเมือง ส่งเสริมอาชีพ รวมทั้งเพิ่มรายได้ให้แก่ประชาชน โดยเฉพาะผู้มี รายได้น้อย

- จัดตั้งสหกรณ์ชุมชนเมืองสนับสนุนการรวมตัวของชุมชนให้มีความเข้มแข็งในการพัฒนาคุณภาพชีวิตและ ศักยภาพของตนเอง

- พัฒนางานด้านสังคมสงเคราะห์ ประชาชน เด็ก เยาวชน คนชรา คนพิการและทุพพลภาพได้อย่างมี ประสิทธิภาพ

- จัดพนักงานและเจ้าหน้าที่งานทะเบียนราษฎรให้บริการประชาชน โดยหมุนเวียนเจ้าหน้าที่ปฏิบัติงานตลอดเวลา ตั้งแต่เวลา 08.00 น. – 16.30 น. ไม่เว้นวันหยุดราชการ

- มีเจ้าหน้าที่ประชาสัมพันธ์ ให้บริการงานทะเบียนราษฎร ช่วยตรวจสอบเอกสารก่อนดำเนินการ เพื่อความ สะดวก รวดเร็วและป้องกันข้อมูลผิดพลาด

- จัดบริการตู้น้ำดื่ม มุมนั่งพักมีโทรทัศน์ให้ประชาชนชม มีหนังสือพิมพ์ หนังสืออ่านเล่น วารสาร และหนังสือสาร คติต่างๆให้อ่านในขณะนั่งคอยรับบริการ ให้บริการชาर्टแบดเตอร์โทรทัศน์มีเสียง และมีเครื่องชงน้ำหนักให้ประชาชนได้ใช้ บริการฟรี

ด้านการสาธารณสุข

- ปรับปรุงระบบสาธารณสุขโรค สาธารณูปการให้เพียงพอต่อความต้องการของประชาชน ปรับปรุงและขยายถนนให้เหมาะสมสอดคล้องกับการขยายตัวของเมือง

- ปรับปรุงสถานที่พักผ่อนหย่อนใจ สวนสาธารณะภายในเขตเมืองให้มีความเป็นธรรมชาติสวยงามน่ารื่นรมย์ เพื่อให้ประชาชนเกิดสุนทรียภาพ เป็นประโยชน์ทางด้านนันทนาการ และสนับสนุนการท่องเที่ยวของจังหวัด

4.6 ปัญหา ความต้องการของประชาคม

เทศบาลนครนครสวรรค์จัดให้มีการประชุมประชาคมเมือง เมื่อวันที่ 27 มีนาคม 2550 ณ ห้องประชุมชั้น 5 สำนักงานเทศบาล เพื่อรับทราบปัญหา ความต้องการของประชาคมมาใช้เป็นข้อมูลประกอบการจัดทำแผนพัฒนาสามปี (พ.ศ.2551-2553) มีผู้เข้าร่วมประชุมรวม 150 คน ประกอบด้วย ผู้แทนชุมชน ผู้บริหาร พนักงาน และสมาชิกสภาเทศบาล องค์การเอกชน สถานศึกษา ส่วนราชการ/รัฐวิสาหกิจ ที่ประชุมได้เสนอปัญหา ความต้องการสรุปได้ ดังนี้

1. ด้านสาธารณสุขและสิ่งแวดล้อม

ลำดับ	ประเด็นปัญหา / การแก้ไขปัญหา / ความต้องการ	เสนอโดย
1	สุขภาพ - ขอให้ตั้งศูนย์บริการสาธารณสุขบริเวณตลาดใต้ ในพื้นที่สาธารณะหนองแหม เพื่อให้ความสะดวกแก่ประชาชนในการดูแลสุขภาพ และสร้างศูนย์พัฒนาเด็กเล็กภายในบริเวณเพื่อรองรับการพัฒนาคน - ต้องการการสนับสนุนอุปกรณ์การแพทย์ในชุมชน - ต้องการสถานที่ และอุปกรณ์ออกกำลังกายในชุมชน - มีผู้ป่วยโรคเบาหวาน ความดันโลหิตสูงมากขึ้น	ชุมชนหนองผักตบ ชุมชนหัวเมืองพัฒนา ทุกชุมชน ทุกชุมชน
2	มลพิษ - สุนัขมีเจ้าของและสุนัขจรจัด ถ่ายอุจจาระเรี่ยราดตามถนน - อากาศเป็นพิษจากอุตสาหกรรมขนาดเล็กในชุมชน - พื้นที่ว่างเปล่ามีต้นไม้กรูกรัง พันสายไฟ - ฟาร์มหมู/ไก่ สร้างมลพิษในชุมชน ส่งกลิ่นรบกวน - ร้านซ่อมรถมอเตอร์ไซด์ส่งเสียงดัง	ทุกชุมชน ทุกชุมชน ทุกชุมชน ชุมชนแม่ศรีจันทร์ ทุกชุมชน
3	ตลาดสด - มีสารปนเปื้อนในอาหาร ผักผลไม้ จากการซื้อของในตลาดสด - ปัญหาด้านตลาด จัดให้เป็นระบบ เน้นความสะดวก ปลอดภัย	ทุกชุมชน

4	ที่ทิ้งขยะ จำนวนถังขยะไม่เพียงพอในชุมชน ไม่มีที่ทิ้งขยะบนยอดเขาภบ	ทุกชุมชน
5	สิ่งแวดล้อม การทิ้งขยะ ริมถนน และริมแม่น้ำเจ้าพระยา ประชาชนขาดความรู้ในการทำน้ำ EM (น้ำชีวภาพ)	ชุมชนหัวเมืองพัฒนา
6	อื่นๆ ชาวบ้านไม่ให้ความร่วมมือในการกำจัดแหล่งเพาะพันธุ์ยุงลาย รถเช่าขายสินค้าไม่ได้มาตรฐาน อาสาสมัครสาธารณสุข มีความรู้ด้านสุขภาพไม่เพียงพอ เด็กในชุมชนมีเพศสัมพันธ์ก่อนวัยอันควร เด็กในชุมชนมั่วสุม รถกวาดถนนอยากให่กวาดเวลากลางคืน	ทุกชุมชน ทุกชุมชน ทุกชุมชน

2. ด้านการศึกษา ศาสนา วัฒนธรรม นันทนาการ

ลำดับ	ประเด็นปัญหา / การแก้ไขปัญหา / ความต้องการ	เสนอโดย
1	ตัวเด็ก - เด็กขาดคุณธรรม จริยธรรม ที่จะเป็นคนดีในสังคม	ร.ร.ลาซาลโชติรวี,ชุมชนสถานีรถไฟ
2	บุคคลากร - ครูไม่สามารถเป็นแบบอย่างที่ดีให้กับเด็ก ,ขาดจิตวิญญาณความเป็นครู	ชุมชนเขาโกรกพม่า
3	สังคม - สภาพสังคมมีสิ่งยั่วยุ และอบายมุขมากมาย - เศรษฐกิจประชาชน มีฐานะยากจนเป็นส่วนใหญ่ - มอบทุนการศึกษาให้กับเด็กที่มีคุณธรรมมากกว่าเด็กที่เก่ง	วิทยาลัยเทคนิคนครสวรรค์, ชุมชนเขาโกรกพม่า

	- ปัญหาด้านยาเสพติด ต้องมีวิธีการที่ได้ขาด กวาดล้างให้จริงจัง และจัดอบรมให้ความรู้เรื่องพิษภัยจากยาเสพติด	
4	ความต่อเนื่องทางการศึกษาของเด็กนักเรียน - ประสานความร่วมมือกับหน่วยงานที่เกี่ยวข้อง	สถาบันการอาชีวศึกษา
5	คุณภาพ / มาตรฐานทางการศึกษา - ขอให้ส่งเสริมเด็กที่จบการศึกษาในชุมชนมีงานทำ โดยเฉพาะเด็กที่มีความรู้ความสามารถเฉพาะตัว	ชุมชนตลาดลาว, ชุมชนหลวงปู่ท้าวพัฒนา

3. ด้านสวัสดิการสังคมและเศรษฐกิจเมือง

ลำดับ	ประเด็นปัญหา / การแก้ไขปัญหา / ความต้องการ	เสนอโดย
1	ปัญหาเรื่องยาเสพติดในชุมชน ต้องการกิจกรรม/โครงการจากรัฐเข้าไปมีส่วนร่วมในการแก้ปัญหาเสพติดในชุมชน การแก้ไข หน่วยงานที่เกี่ยวข้องเข้าไปดำเนินการแก้ไข ให้ประชาชนในชุมชนช่วยกันดูแล	ชุมชนวัดไทรใต้, ชุมชนไชยศิริ
2	เด็กวัยรุ่นว่างงาน จากการเรียนไม่จบ , ขาดความอบอุ่น	ชุมชนวัดไทรใต้, ชุมชนหน้าโรงเกลือ
3	ผู้สูงอายุได้รับเบี้ยยังชีพไม่ทั่วถึง, ต้องการการสนับสนุนบฯจากรัฐ การแก้ไข หน่วยงานที่เกี่ยวข้องสนับสนุนงบประมาณ ฝึกอาชีพให้กับประชาชนในชุมชน ผู้นำชุมชนขาดความเป็นกลางในการพิจารณาเบี้ยยังชีพ	ชุมชนวัดไทรใต้, ชุมชนหน้าโรงเกลือ
4	อาชีพของประชาชนในชุมชนไม่มั่นคง การแก้ไข หาตลาดรองรับสินค้าที่ชุมชนผลิต หาสถานที่จำหน่ายสินค้า	ชุมชนหนองปลาแห้ง, ชุมชนวิมานลอย

5	<p>ประชาชนในชุมชนไม่ให้ความร่วมมือ และขาดความสามัคคี</p> <p>การแก้ไข</p> <p>หน่วยงานที่เกี่ยวข้องประชาสัมพันธ์ให้ความรู้</p> <p>ผู้นำชุมชนให้ความรู้ในการพัฒนาชุมชน</p>	<p>ชุมชนถาวรพัฒนา, ชุมชนพระบางมงคล, ชุมชนหน้าโรงเกลือ</p>
6	<p>คนในชุมชนโกรกพม่ามีฐานะยากจน</p>	<p>ชุมชนเขาโกรกพม่า</p>

4. ด้านกายภาพเมือง

ลำดับ	ประเด็นปัญหา / การแก้ไขปัญหา / ความต้องการ	เสนอโดย
1	<p>น้ำประปา</p> <ul style="list-style-type: none"> - น้ำไหลไม่แรง - ขยายเขตน้ำประปา - น้ำประปาบางบรองไม่ค่อยไหล 	<p>ชุมชนหิมพานต์</p> <p>ชุมชนข้าง พ.ว.น</p>
2	<p>ไฟฟ้า</p> <ul style="list-style-type: none"> - ไฟฟ้าสาธารณะเสียหาย - ไฟถนนสาธารณะไม่เพียงพอ - ไฟจราจรชำรุด 	<p>ชุมชนบางบรอง</p>
3	<p>ถนน</p> <ul style="list-style-type: none"> - ผิวจราจรชำรุด - ทางเท้ามีการก่อสร้างขวางทางเดิน - อยากให้ก่อสร้างถนนพร้อมท่อระบายน้ำในเขตเทศบาลให้ครอบคลุมทั่วถึง - ต้องการให้หน่วยงานของรัฐจัดสร้างถนนให้ชุมชน - ขอให้ก่อสร้างขยายผิวทางถนนมหาเทพ ให้เป็นไปตามเขตทางผังเมือง เพื่อความสะดวกแก่ผู้สัญจรรถยนต์ยานพาหนะและขนส่ง และป้องกันการบุกรุกเขตทาง - อยากให้ขยายผิวทางบริเวณถนนมหาเทพข้างทางเข้าโรงแรมวัชรเวถึงบ้านพัก สตง. 	<p>ชุมชนบางบรอง</p> <p>ชุมชนวัดไทยเหนือ</p> <p>ชุมชนหนองผักตบ</p> <p>ชุมชนหลวงปู่ท้าวพัฒนา</p> <p>ชุมชนหนองผักตบ,</p> <p>ชุมชนตลาดลาว</p>

4	<p>ที่สาธารณะ / สวนสาธารณะ</p> <ul style="list-style-type: none"> - ขอให้ปรับปรุงภูมิทัศน์แหล่งท่องเที่ยวในเขตที่มีความมั่นคงสวยงาม และสร้างความสะอาดปลอดภัยแก่นักท่องเที่ยว - ความสะอาดของห้องน้ำสาธารณะ - ห้องน้ำบริเวณยอดเขาทุกไม่เพียงพอ - ถนนไม่เรียบ ผิวหน้าหลุดร่อน โดยเฉพาะฝาท่อ - ปรับปรุงถนนสายริมแม่น้ำเจ้าพระยา เพราะถูกน้ำเซาะ - ขอให้ปรับปรุงหนองผักตบให้เป็นสวนสาธารณะที่มีคุณภาพสำหรับประชาชนได้ออกกำลังกาย การพักผ่อนหย่อนใจและรักษาระบบนิเวศน์ของพืช สัตว์ในหนอง - ขอให้ก่อสร้างถนนพร้อมท่อระบายน้ำและไฟฟ้าสาธารณะ เชื่อมระหว่างศูนย์บริการสาธารณสุข กับถนนสายนครสวรรค์โกกรกพระ - ขอให้ก่อสร้างปรับปรุงทางเท้าถนนไกรลาสทั้งสองด้าน และให้ปรับปรุงถนนไกรลาสให้คงสภาพใช้งานได้สะอาดปลอดภัย - สถานที่พักผ่อนหย่อนใจในชุมชนไม่ได้รับการปรับปรุง 	<p>ชุมชนหน้าอุทยานสวรรค์</p> <p>ชุมชนหนองผักตบ</p>
5	<p>ตลาด</p> <ul style="list-style-type: none"> - สร้างตลาดสดเทศบาลครบวงจร - ความสะอาดของตลาด 	ร.ร.เทศบาล 7
6	<p>การจราจร</p> <ul style="list-style-type: none"> - ความไม่มีวินัยจราจร - จอดรถกีดขวางการจราจร - ปัญหาด่านไฟสัญญาณจราจร ควรทำให้เป็นสัญญาณให้เหมือนกันเป็นระบบตัวเลข 	ร.ร.เทศบาล 7
7	<p>ท่อระบายน้ำ</p> <ul style="list-style-type: none"> - ขอให้ก่อสร้างระบบระบายน้ำพร้อมทางเท้าและไฟฟ้าสาธารณะ บริเวณถนนพุทธมงคล เชื่อมทางหลวงหมายเลข 117 - ท่อระบายน้ำไม่ได้มาตรฐาน บ่อพักน้ำต่ำกว่าท่อระบายทำให้น้ำขังพบที่อุดุดตัน 	ชุมชนวิมานแมน

8	การจัดระเบียบหอพัก อาคาร ที่อยู่อาศัย - ปัญหาหอพักของเด็ก ควรหาหน่วยงานรับผิดชอบโดยตรง	สถาบันการอาชีวศึกษา
---	--	---------------------

5. ด้านความสงบเรียบร้อยและความมั่นคง

ลำดับ	ประเด็นปัญหา / การแก้ไขปัญหา / ความต้องการ	เสนอโดย
1	ปัญหาเยาวชนรวมกลุ่ม (ตั้งแก๊งค์) - จัดอบรมเยาวชนด้านคุณธรรม จริยธรรม - ส่งเสริมสถาบันครอบครัวให้มีความเข้มแข็ง - ส่งเสริมการเล่นกีฬา	ชุมชนไทยศิริ
2	ปัญหาอาชญากรรมในบางพื้นที่ในเขตเทศบาล - ติดตั้งไฟแสงสว่างให้เพียงพอ - เพิ่มจุดตรวจ - การตรวจร่วมกับหน่วยงานที่เกี่ยวข้อง	ชุมชนเขาโกรกพม่า
3	ปัญหายาเสพติด - อบรมเยาวชน - บำบัด - ส่งเสริมการกีฬา	ชุมชนสุขสวัสดิ์, ชุมชนสถานีรถไฟ
4	ปัญหาคนเร่ร่อนและจรจัด - ส่งเสริมอาชีพและรายได้ - จัดหาที่พักชั่วคราว	ชุมชนพระบางมงคล
5	ปัญหาแรงงานต่างด้าว - ให้นายจ้างขึ้นทะเบียนแรงงานต่างด้าว	ชุมชนถาวรพัฒนา
6	ปัญหาความปลอดภัยในชีวิตและทรัพย์สิน - การดูแลความปลอดภัยของทรัพย์สินในตลาดสด - จัดโครงการฝากบ้านกับเทศบาล - ติดตั้งกล้อง CCTV ในเขตเทศบาล - ติดตั้งอุปกรณ์ดับเพลิงในชุมชน	ชุมชนสถานีรถไฟ,

7	ปัญหาผู้ค้าขายกีดขวางทางเท้า - จัดระเบียบผู้ประกอบการค้า - ร้านค้าปลูกสร้าง วางสิ่งของกีดขวางทางจราจร - กำหนดจุดผ่อนผันเพิ่ม	ชุมชนหน้าผา
8	ปัญหาการจราจร/ระบบสัญญาณไฟจราจร - แก้ไขระบบสัญญาณไฟจราจร - ติดตั้งเครื่องหมายจราจร - อบรมวินัยจราจรให้กับประชาชน - แข่งรถเสียงดัง - ประชาชนขาดวินัยการใช้รถใช้ถนน	ชุมชนหลังแขวงกาทาง
9	ปัญหาารถแท็กซี่เสียงดังเกินมาตรฐาน - จัดเจ้าหน้าที่ออกตรวจ - ไม่ต่อใบอนุญาตให้ผู้ฝ่าฝืน	ชุมชนหัวเมืองพัฒนา
10	ระบบการป้องกันและบรรเทาสาธารณภัย(ระดับเพลิงเก่า) - จัดหาอุปกรณ์ดับเพลิง - ขยายหน่วยย่อยให้ครอบคลุม	ชมรมเขากบ 26

6. ด้านการบริหารจัดการ และส่งเสริมการมีส่วนร่วม

ลำดับ	ประเด็นปัญหา / การแก้ไขปัญหา / ความต้องการ	เสนอโดย
1	การจัดทำแผนพัฒนาชุมชน - ต้องการให้มีการรวบรวมปัญหา ความต้องการ และการเสนอโครงการ/ความต้องการจากชุมชน จัดทำแผนชุมชน	ชุมชนเจ้าพ่อเศรษฐกิจ
2	การเผยแพร่ข่าวสาร - ส่งเสริมข้อมูลจากชุมชน - เผยแพร่ข้อมูลผ่านทางเว็บไซต์	ชุมชนสวัสดิ์พัฒนา บ. TT&T
3	การพัฒนาผู้นำชุมชน / บุคลากร - ให้ผู้นำชุมชนได้รับการอบรมการใช้คอมพิวเตอร์	ชุมชนสุนันทา, ชุมชนวรรณถ

4	การบริการประชาชน - ให้มีการสนับสนุนเรื่องระบบคอมพิวเตอร์ - ขอให้พิจารณาจัดสรรงบประมาณตามความต้องการของชุมชน	ชุมชนตลาดลาว, ชุมชนหลวงปู่ ท้าวพัฒนา ชุมชนเจ้าพ่อเศรษฐกิจ
5	การติดตามโครงการ / การตรวจรับงาน - ในการก่อสร้างปรับปรุงถนนที่ระบบประปามักจะไม่เรียบร้อยให้ พิจารณาแก้ไข	ชุมชนตลาดลาว ,บ. TT&T

ส่วนที่ 5 บัญชีโครงการพัฒนา

บัญชีสรุปโครงการพัฒนา

แผนพัฒนาสามปี (พ.ศ.2551 ถึง 2553)

เทศบาลนครนครสวรรค์ (งบประมาณเทศบาล)

ยุทธศาสตร์	ปี 2551		ปี 2552		ปี 2553		รวม 3 ปี	
	จำนวนโครงการ	งบประมาณ (บาท)	จำนวนโครงการ	งบประมาณ (บาท)	จำนวนโครงการ	งบประมาณ (บาท)	จำนวนโครงการ	งบประมาณ (บาท)
1) ยุทธศาสตร์ด้านการสาธารณสุขและสิ่งแวดล้อม								
1.1 แนวทางส่งเสริม สนับสนุน ให้เด็ก เยาวชน และประชาชนมีพฤติกรรมสุขภาพ และการป้องกันควบคุมโรคที่เหมาะสม และจัดบริการด้านสุขภาพให้ครอบคลุมทั่วถึง เพื่อคุณภาพชีวิตที่ดีขึ้น	10	3,180,000	9	2,580,000	9	2,580,000	28	8,340,000
1.2 แนวทางพัฒนาระบบเครือข่ายการสร้างเสริมสุขภาพ เพื่อความมั่นคงของชีวิต ครอบครัว สังคม	2	3,300,000	2	3,300,000	2	3,300,000	6	9,900,000
1.3 แนวทางเพิ่มความรู้ความเข้าใจ และปลูกฝังจิตสำนึก ให้ตระหนักถึงพิษภัยของ ยาเสพติด ให้แก่เด็ก เยาวชน และประชาชน	2	600,000	2	600,000	2	600,000	6	1,800,000
1.4 แนวทางเสริมสร้าง สนับสนุน ระบบคุ้มครองผู้บริโภคด้านสุขภาพให้มีประสิทธิภาพ	5	630,000	4	600,000	5	630,000	14	1,860,000
1.5 แนวทางส่งเสริม พัฒนา สร้างจิตสำนึกในการดูแลรักษาสิ่งแวดล้อม และการจัดการทรัพยากรธรรมชาติ เพื่อการป้องกันและลดปัญหามลพิษ	12	18,320,000	11	32,121,325	9	2,990,000	32	53,431,325
รวม	31	26,030,000	28	39,201,325	27	10,100,000	86	75,331,325

ส่วนที่ 5 บัญชีโครงการพัฒนา

บัญชีสรุปโครงการพัฒนา

แผนพัฒนาสามปี (พ.ศ.2551 ถึง 2553)

เทศบาลนครนครสวรรค์ (งบประมาณเทศบาล)

ยุทธศาสตร์	ปี 2551		ปี 2552		ปี 2553		รวม 3 ปี	
	จำนวนโครงการ	งบประมาณ (บาท)	จำนวนโครงการ	งบประมาณ (บาท)	จำนวนโครงการ	งบประมาณ (บาท)	จำนวนโครงการ	งบประมาณ (บาท)
2) ยุทธศาสตร์ด้านการศึกษา ศาสนา วัฒนธรรมและนันทนาการ								
2.1 แนวทางพัฒนาคุณภาพการจัดการเรียนรู้ และความเท่าเทียมกันทางการศึกษาของนักเรียนทุกระดับ	11	9,470,800	12	9,620,800	12	9,620,800	35	28,712,400
2.2 แนวทางพัฒนาวิชาการและส่งเสริมการเรียนรู้ด้วยสื่ออิเล็กทรอนิกส์ (E-Learning)	4	1,185,000	3	1,630,000	4	1,190,000	11	4,005,000
2.3 แนวทางพัฒนาส่งเสริมให้นักเรียนสื่อสารได้ 3 ภาษา	3	230,000	3	230,000	3	230,000	9	690,000
2.4 แนวทางส่งเสริม สนับสนุนให้เด็ก เยาวชน และประชาชน มีความรู้ความสามารถ เป็นเลิศทางด้านกีฬา ดนตรี และนันทนาการ	8	15,000,000	8	14,350,000	8	14,600,000	24	43,950,000
2.5 แนวทางส่งเสริม สนับสนุนด้านศาสนา ศิลปวัฒนธรรม ประเพณี ภูมิปัญญาท้องถิ่นกิจกรรมพระราชพิธี รัฐพิธี และการท่องเที่ยว	13	9,100,000	14	9,250,000	15	9,350,000	42	27,700,000
2.6 แนวทางส่งเสริม สนับสนุนเด็ก เยาวชน และประชาชน รู้จักใช้เวลาว่างให้เป็นประโยชน์	4	690,000	4	690,000	4	690,000	12	2,070,000
2.7 แนวทางส่งเสริมสนับสนุนการมีส่วนร่วมของภาครัฐและเอกชนในการจัดการศึกษาท้องถิ่น	2	500,000	2	500,000	2	500,000	6	1,500,000
รวม	45	36,175,800	46	36,270,800	48	36,180,800	139	108,627,400

ส่วนที่ 5 บัญชีโครงการพัฒนา

บัญชีสรุปโครงการพัฒนา

แผนพัฒนาสามปี (พ.ศ.2551 ถึง 2553)

เทศบาลนครนครสวรรค์ (งบประมาณเทศบาล)

ยุทธศาสตร์	ปี 2551		ปี 2552		ปี 2553		รวม 3 ปี	
	จำนวนโครงการ	งบประมาณ (บาท)	จำนวนโครงการ	งบประมาณ (บาท)	จำนวนโครงการ	งบประมาณ (บาท)	จำนวนโครงการ	งบประมาณ (บาท)
3) ยุทธศาสตร์ด้านสวัสดิการสังคมและชุมชน								
3.1 แนวทางส่งเสริม และสนับสนุน การแก้ไขปัญหาความยากจน	8	3,650,000	7	3,450,000	7	3,450,000	22	10,550,000
3.2 แนวทางพัฒนาสังคมและชุมชน เพื่อยกระดับคุณภาพชีวิตของประชาชน	4	1,550,000	4	1,550,000	4	1,550,000	12	4,650,000
3.3 แนวทางเสริมสร้างความเข้มแข็งให้กับชุมชน	3	730,000	2	700,000	2	700,000	7	2,130,000
3.4 แนวทางสงเคราะห์ ผู้ด้อยโอกาสทางสังคม และผู้ประสบภัยพิบัติ เพื่อบรรเทาความเดือดร้อนเบื้องต้น	2	6,500,000	2	6,500,000	2	6,500,000	6	19,500,000
3.5 แนวทางส่งเสริมการมีส่วนร่วมในการพัฒนาศักยภาพของชุมชน	3	7,000,000	3	7,000,000	3	7,000,000	9	21,000,000
รวม	20	19,430,000	18	19,200,000	18	19,200,000	56	57,830,000

ส่วนที่ 5 บัญชีโครงการพัฒนา

บัญชีสรุปโครงการพัฒนา

แผนพัฒนาสามปี (พ.ศ.2551 ถึง 2553)

เทศบาลนครนครสวรรค์ (งบประมาณเทศบาล)

ยุทธศาสตร์	ปี 2551		ปี 2552		ปี 2553		รวม 3 ปี	
	จำนวนโครงการ	งบประมาณ (บาท)	จำนวนโครงการ	งบประมาณ (บาท)	จำนวนโครงการ	งบประมาณ (บาท)	จำนวนโครงการ	งบประมาณ (บาท)
4) ยุทธศาสตร์ด้านการพัฒนากายภาพเมือง								
4.1 แนวทางปรับปรุงเส้นทางคมนาคม ขนส่ง ไฟฟ้าสาธารณะ	18	39,356,700	51	114,252,525	52	139,714,200	121	293,323,425
4.2 แนวทางพัฒนาระบบการจราจร	1	2,000,000	2	17,000,000	5	82,003,900	8	101,003,900
4.3 แนวทางปรับปรุงภูมิทัศน์ แหล่งท่องเที่ยว พื้นที่นันทนาการ และสวนสาธารณะ	1	4,500,000	4	20,860,000	5	113,460,000	10	138,820,000
4.4 แนวทางปรับปรุงและขยายระบบการผลิตและจำหน่ายน้ำประปา พัฒนาคุณภาพน้ำประปา	7	4,543,000	1	550,000	1	80,000	9	5,173,000
4.5 แนวทางปรับปรุงและเพิ่มประสิทธิภาพระบบระบายน้ำและการป้องกันน้ำท่วม	1	1,500,000	5	28,095,000	5	13,363,000	11	42,958,000
รวม	28	51,899,700	63	180,757,525	68	348,621,100	159	581,278,325

ส่วนที่ 5 บัญชีโครงการพัฒนา

บัญชีสรุปโครงการพัฒนา

แผนพัฒนาสามปี (พ.ศ.2551 ถึง 2553)

เทศบาลนครนครสวรรค์ (งบประมาณเทศบาล)

ยุทธศาสตร์	ปี 2551		ปี 2552		ปี 2553		รวม 3 ปี	
	จำนวนโครงการ	งบประมาณ (บาท)	จำนวนโครงการ	งบประมาณ (บาท)	จำนวนโครงการ	งบประมาณ (บาท)	จำนวนโครงการ	งบประมาณ (บาท)
5) ยุทธศาสตร์ด้านการรักษาความสงบเรียบร้อยและความมั่นคง								
5.1 แนวทางการสนับสนุน ส่งเสริมประชาธิปไตย ความเสมอภาค สิทธิเสรีภาพ ของประชาชน	1	4,500,000	-	-	-	-	1	4,500,000
5.2 แนวทางการสนับสนุน ส่งเสริมการมีส่วนร่วมของประชาชนในการพัฒนาท้องถิ่น	3	1,150,000	3	1,150,000	3	1,150,000	9	3,450,000
5.3 แนวทางการป้องกันและบรรเทาสาธารณภัย	5	380,000	5	380,000	5	380,000	15	1,140,000
5.4 แนวทางการรักษาความสงบเรียบร้อย ความมั่นคงปลอดภัยในชีวิตและทรัพย์สิน	7	7,280,000	4	1,130,000	3	130,000	14	8,540,000
รวม	16	13,310,000	12	2,660,000	11	1,660,000	39	17,630,000

ส่วนที่ 5 บัญชีโครงการพัฒนา

บัญชีสรุปโครงการพัฒนา

แผนพัฒนาสามปี (พ.ศ.2551 ถึง 2553)

เทศบาลนครนครสวรรค์ (งบประมาณเทศบาล)

ยุทธศาสตร์	ปี 2551		ปี 2552		ปี 2553		รวม 3 ปี	
	จำนวนโครงการ	งบประมาณ (บาท)	จำนวนโครงการ	งบประมาณ (บาท)	จำนวนโครงการ	งบประมาณ (บาท)	จำนวนโครงการ	งบประมาณ (บาท)
6) ยุทธศาสตร์ด้านการบริหารจัดการที่ดี								
6.1 แนวทางส่งเสริมกระบวนการบริหารจัดการ โดยการมีส่วนร่วม และ ความรับผิดชอบการติดตาม ตรวจสอบ ประเมินผลการบริหารงานอย่างต่อเนื่อง	1	220,000	1	220,000	1	220,000	3	660,000
6.2 แนวทางพัฒนาระบบการให้บริการประชาชนอย่างเสมอภาค เกิด ความพึงพอใจสูงสุด	1	-	1	-	1	-	3	-
6.3 แนวทางบริหารงบประมาณอย่างโปร่งใส ถูกต้องตามระเบียบ กฎหมาย และพัฒนาให้เกิดความคุ้มค่า	1	100,000	1	100,000	1	100,000	3	300,000
6.4 แนวทางเพิ่มประสิทธิภาพในการจัดเก็บรายได้อย่างทั่วถึง และเป็น ธรรม	2	250,000	2	250,000	2	250,000	6	750,000
6.5 แนวทางพัฒนาระบบเทคโนโลยีสารสนเทศ และการประชาสัมพันธ์ ให้สะดวก รวดเร็ว อย่างมีประสิทธิภาพ	2	1,920,000	3	5,400,000	1	1,700,000	6	9,020,000
6.6 แนวทางพัฒนาศักยภาพบุคลากร สถานที่ เครื่องมือ เครื่องใช้ และ ระบบงานให้มีประสิทธิภาพได้มาตรฐาน	48	54,906,700	46	129,745,450	39	34,683,000	133	219,335,150
รวม	55	57,396,700	54	135,715,450	45	36,953,000	154	230,065,150
รวมทั้งสิ้น	195	204,242,200	221	413,805,100	217	452,714,900	633	1,070,762,200

ส่วนที่ 5 บัญชีสรุปโครงการพัฒนา

แผนพัฒนาสามปี (พ.ศ.2551 ถึง 2553) เทศบาลนครนครสวรรค์ (งบเงินอุดหนุน)

ยุทธศาสตร์	ปี 2551		ปี 2552		ปี 2553		รวม 3 ปี	
	จำนวนโครงการ	งบประมาณ (บาท)	จำนวนโครงการ	งบประมาณ (บาท)	จำนวนโครงการ	งบประมาณ (บาท)	จำนวนโครงการ	งบประมาณ (บาท)
1) ยุทธศาสตร์ด้านการสาธารณสุขและสิ่งแวดล้อม								
1.1 แนวทางส่งเสริม สนับสนุน ให้เด็ก เยาวชน และประชาชนมีพฤติกรรมสุขภาพ และการป้องกันควบคุมโรคที่เหมาะสม และจัดบริการด้านสุขภาพให้ครอบคลุมทั่วถึง เพื่อคุณภาพชีวิตที่ดีขึ้น	1	240,000	1	240,000	1	240,000	3	720,000
1.2 แนวทางพัฒนาระบบเครือข่ายการสร้างเสริมสุขภาพ เพื่อความมั่นคงของชีวิต ครอบครัว สังคม	1	610,000	1	610,000	1	610,000	3	1,830,000
1.4 แนวทางเสริมสร้าง สนับสนุน ระบบคุ้มครองผู้บริโภคด้านสุขภาพให้มีประสิทธิภาพ	1	60,000	1	60,000	1	60,000	3	180,000
1.5 แนวทางส่งเสริม พัฒนา สร้างจิตสำนึกในการดูแลรักษาสิ่งแวดล้อม และการจัดการทรัพยากรธรรมชาติ เพื่อการป้องกันและลดปัญหามลพิษ			1	388,700,000	1	527,400,000	2	916,100,000
รวม	3	910,000	4	389,610,000	4	528,310,000	11	918,830,000
2) ยุทธศาสตร์ด้านการศึกษา ศาสนา วัฒนธรรมและนันทนาการ								
2.1 แนวทางพัฒนาคุณภาพการจัดการเรียนรู้ และความเท่าเทียมกันทางการศึกษาของนักเรียนทุกระดับ	2	187,892,540	1	100,000,000			3	287,892,540
2.5 แนวทางส่งเสริม สนับสนุนด้านศาสนา ศิลปวัฒนธรรม ประเพณี ภูมิปัญญาท้องถิ่นกิจกรรมพระราชพิธี รัฐพิธี และการท่องเที่ยว	1	20,000	1	20,000	1	20,000	3	60,000
รวม	3	187,912,540	2	100,020,000	1	20,000	6	287,952,540

ส่วนที่ 5 บัญชีสรุปโครงการพัฒนา

แผนพัฒนาสามปี (พ.ศ.2551 ถึง 2553) เทศบาลนครนครสวรรค์ (งบเงินอุดหนุน)

ยุทธศาสตร์	ปี 2551		ปี 2552		ปี 2553		รวม 3 ปี	
	จำนวนโครงการ	งบประมาณ (บาท)	จำนวนโครงการ	งบประมาณ (บาท)	จำนวนโครงการ	งบประมาณ (บาท)	จำนวนโครงการ	งบประมาณ (บาท)
3) ยุทธศาสตร์ด้านสวัสดิการสังคมและชุมชน								
3.4 แนวทางสงเคราะห์ ผู้ด้อยโอกาสทางสังคม และผู้ประสบภัยพิบัติ เพื่อบรรเทาความเดือดร้อนเบื้องต้น	1	5,100,000						
รวม	1	5,100,000	-	-	-	-	-	-
4) ยุทธศาสตร์ด้านการพัฒนากายภาพเมือง								
4.1 แนวทางปรับปรุงเส้นทางคมนาคม ขนส่ง ไฟฟ้าสาธารณะ	1	50,000,000	2	78,700,000	1	64,000,000	4	192,700,000
4.2 แนวทางพัฒนาระบบการจราจร	1	85,000,000	1	70,000,000	1	70,000,000	3	225,000,000
4.4 แนวทางปรับปรุงและขยายระบบการผลิตและจำหน่ายน้ำประปา พัฒนาคุณภาพน้ำประปา	1	500,000,000	1	300,000,000			2	800,000,000
4.5 แนวทางปรับปรุงและเพิ่มประสิทธิภาพระบบระบายน้ำและการป้องกันน้ำท่วม	2	240,000,000	3	296,000,000	1	75,000,000	6	611,000,000
รวม	5	875,000,000	7	744,700,000	3	209,000,000	15	1,828,700,000
6) ยุทธศาสตร์ด้านการบริหารจัดการที่ดี								
6.6 แนวทางพัฒนาศักยภาพบุคลากร สถานที่ เครื่องมือ เครื่องใช้ และระบบงานให้มีประสิทธิภาพได้มาตรฐาน	14	29,118,100	4	22,623,800	-	-	18	51,741,900
รวม	14	29,118,100	4	22,623,800	-	-	18	51,741,900
รวมทั้งสิ้น	25	1,092,940,640	17	1,256,953,800	8	737,330,000	50	3,087,224,440

รายละเอียดโครงการพัฒนา
แผนพัฒนาสามปี (พ.ศ. 2551 ถึง 2553)
เทศบาลนครนครสวรรค์

1. ยุทธศาสตร์ด้านการสาธารณสุขและสิ่งแวดล้อม

1.1 แนวทางส่งเสริม สนับสนุน ให้เด็ก เยาวชน และประชาชนมีพฤติกรรมสุขภาพ และการป้องกันควบคุมโรคที่เหมาะสม และจัดบริการด้านสุขภาพให้ครอบคลุมทั่วถึง เพื่อคุณภาพชีวิตที่ดีขึ้น

ที่	โครงการ	วัตถุประสงค์	เป้าหมาย ผลผลิตของ โครงการ	งบประมาณและที่มา			ผลลัพธ์ที่คาดว่าจะได้รับ	หน่วยงานที่ รับผิดชอบ
				2551 (บาท)	2552 (บาท)	2553 (บาท)		
1	พัฒนาชุมชนเพื่อทุกคน สุขภาพดี (เสนอโดยชุมชนหัว เมืองพัฒนา)	เพื่อส่งเสริมให้ประชาชนมี พฤติกรรมสุขภาพที่ เหมาะสม และสนับสนุน ให้ประชาชนมีส่วนร่วมใน การดูแลสุขภาพตนเอง	ประชาชนได้รับการดูแลด้าน สุขภาพตามเกณฑ์สังคมอยู่ดีมีสุข	600,000	600,000	600,000	ประชาชนมีพฤติกรรม สุขภาพที่เหมาะสม	สำนักงาน สาธารณสุขฯ งาน ศูนย์บริการ
2	สำรวจข้อมูลสุขภาพ ประชาชน	สำรวจข้อมูลพื้นฐานด้าน สุขภาพของประชาชน วิเคราะห์ข้อมูลพื้นฐาน ด้านสุขภาพ	ชุมชนในเขตเทศบาล จำนวน 61 ชุมชน	600,000			มีข้อมูลพื้นฐานด้านสุขภาพ ของชุมชนและสามารถนำ ข้อมูลไปใช้ในการวางแผน แก้ไขปัญหาด้านสุขภาพ	สำนักงาน สาธารณสุขฯ กลุ่ม งานส่งเสริมสุขภาพ

1.1 แนวทางส่งเสริม สนับสนุน ให้เด็ก เยาวชน และประชาชนมีพฤติกรรมสุขภาพ และการป้องกันควบคุมโรคที่เหมาะสม และจัดบริการด้านสุขภาพให้ครอบคลุมทั่วถึง เพื่อคุณภาพชีวิตที่ดีขึ้น

ที่	โครงการ	วัตถุประสงค์	เป้าหมาย ผลผลิตของ โครงการ	งบประมาณและที่มา			ผลลัพธ์ที่คาดว่าจะได้รับ	หน่วยงานที่ รับผิดชอบ
				2551 (บาท)	2552 (บาท)	2553 (บาท)		
3	โรงเรียนส่งเสริมสุขภาพ เด็กไทยทำได้ (เสนอโดย ชุมชนเจ้าแม่ศรีจันทร์)	เพื่อให้เด็กนักเรียนมีความรู้ ความเข้าใจ และมีทักษะ ในการทำกิจกรรมเรื่อง อาหารสะอาดปลอดภัย สุชาน่าใช้ และเด็กไทยฟันดี	จัดอบรมนักเรียนตั้งแต่ระดับชั้น ประถมศึกษาปีที่ 4 โรงเรียนสังกัด เทศบาล 8 แห่ง และโรงเรียน เอกชน 1 แห่ง (จำนวนห้องเรียน ละ 2 คน) จัดตั้งชมรมเด็กไทย ทำได้ และมีการจัดกิจกรรม 3 ด้าน ในโรงเรียน	100,000	100,000	100,000	นักเรียนมีพฤติกรรมสุขภาพ ที่เหมาะสมในเรื่องการ บริโภคอาหารที่ปลอดภัย เรื่องการใช้และการรักษา ความสะอาดห้องน้ำ และ พฤติกรรมด้านทันตสุขภาพ	สำนักงาน สาธารณสุขฯ กลุ่ม งานส่งเสริมสุขภาพ
4	ก้าวอย่างอย่างมั่นใจป้องกัน ภัยโรคติดต่อ (เสนอโดย ชุมชนเขาโกรกพม่า,ชุมชน ตลาดลาว)	เพื่อเสริมสร้างความรู้ความ เข้าใจในการป้องกันและ ควบคุมโรคติดต่อที่เป็น ปัญหาในเด็กวัยเรียนและ เยาวชน โดยเฉพาะ โรคติดต่อทางเพศสัมพันธ์ โรคเอดส์ และโรค ไข้เลือดออก	จัดอบรมนักเรียนระดับชั้น ประถมศึกษาปีที่ 6 และ มัธยมศึกษาปีที่ 1 โรงเรียนสังกัด เทศบาล 8 แห่ง รวม 1,350 คน จำนวน 2 ครั้ง	150,000	150,000	150,000	นักเรียนที่ผ่านการอบรมมี ความรู้ ความเข้าใจในการ ป้องกันและควบคุม โรคติดต่อเพิ่มขึ้น อัตราป่วย ด้วยโรคไข้เลือดออกในเด็ก นักเรียนลดลง	สำนักงาน สาธารณสุขฯ กลุ่ม งานป้องกันและ ควบคุมโรคติดต่อ

1.1 แนวทางส่งเสริม สนับสนุน ให้เด็ก เยาวชน และประชาชนมีพฤติกรรมสุขภาพ และการป้องกันควบคุมโรคที่เหมาะสม และจัดบริการด้านสุขภาพให้ครอบคลุมทั่วถึง เพื่อคุณภาพชีวิตที่ดีขึ้น

ที่	โครงการ	วัตถุประสงค์	เป้าหมาย ผลผลิตของ โครงการ	งบประมาณและที่มา			ผลลัพธ์ที่คาดว่าจะได้รับ	หน่วยงานที่ รับผิดชอบ
				2551 (บาท)	2552 (บาท)	2553 (บาท)		
5	อบรมการป้องกันและ ควบคุมโรคติดต่อในชุมชน (เสนอโดยชุมชนหลวงปู่ท้าว พัฒนา)	เพื่อให้ประชาชนมีความรู้ ความเข้าใจในการเฝ้า ระวังป้องกันและควบคุม โรคติดต่อที่สำคัญในชุมชน	ประชาชนในเขตเทศบาลทุก ชุมชน จำนวนปีละ 1,500 คน	150,000	150,000	150,000	ประชาชนที่ผ่านการอบรมมี ความรู้ ความเข้าใจและให้ ความร่วมมือ ในการป้องกัน และเฝ้าระวังโรคติดต่อ อัตราการป่วยด้วยโรคติดต่อ ลดลง	สำนักงาน สาธารณสุขฯ กลุ่ม งานป้องกันและ ควบคุมโรคติดต่อ
6	ป้องกันและควบคุมโรค ใช้หวัดนกในเขตเทศบาล (เสนอโดยชุมชนสถานีรถไฟ, ชุมชนเขาโกรกพม่า)	เพื่อให้ประชาชนและแกน นำชุมชนมีความรู้ความ เข้าใจในการเฝ้าระวัง ป้องกันโรคใช้หวัดนกอย่าง ถูกต้อง ต่อเนื่อง โดยเฉพาะช่วงฤดูกาล ระบาด	จัดการอบรมประชาชนและแกน นำชุมชนทุกชุมชน จำนวน 950 คน	100,000	100,000	100,000	ประชาชนและแกนนำชุมชน ที่ผ่านการอบรมมีความรู้ ความเข้าใจในการป้องกัน และควบคุมโรคใช้หวัดนก เพิ่มขึ้น	สำนักงาน สาธารณสุขฯ กลุ่ม งานป้องกันและ ควบคุมโรคติดต่อ

1.1 แนวทางส่งเสริม สนับสนุน ให้เด็ก เยาวชน และประชาชนมีพฤติกรรมสุขภาพ และการป้องกันควบคุมโรคที่เหมาะสม และจัดบริการด้านสุขภาพให้ครอบคลุมทั่วถึง เพื่อคุณภาพชีวิตที่ดีขึ้น

ที่	โครงการ	วัตถุประสงค์	เป้าหมาย ผลผลิตของ โครงการ	งบประมาณและที่มา			ผลลัพธ์ที่คาดว่าจะได้รับ	หน่วยงานที่ รับผิดชอบ
				2551 (บาท)	2552 (บาท)	2553 (บาท)		
7	ป้องกันสุขภาพช่องปากใน เด็กนักเรียน (เสนอโดย ชุมชนวัดไทรใต้,ชุมชนวิมาน ลอย)	เพื่อตรวจประเมินสุขภาพ ฟันและช่องปากเด็ก นักเรียนระดับชั้น ป.1 ป.6 ให้ความรู้เกี่ยวกับการ ดูแลสุขภาพช่องปากและ การแปรงฟันที่ถูกต้องวิธี	นักเรียนในสังกัดเทศบาล จำนวน 8 แห่ง	400,000	400,000	400,000	นักเรียนได้รับความรู้ในการ ดูแลสุขภาพช่องปาก และมี ทักษะการแปรงฟันที่ถูกต้อง ลดโอกาสการเกิดฟันผุ	สำนักงาน สาธารณสุขฯ งาน ทันตกรรม
8	พัฒนาผู้นำการออกกำลังกายและส่งเสริมการออกกำลังกายของประชาชน (เสนอโดยชุมชนหนองผักตบ)	เพื่อให้ประชาชนในชุมชน มีสุขภาพอนามัยที่แข็งแรง ทั้งร่างกายและจิตใจ	ชุมชนในเขตเทศบาลฯ จำนวน 61 ชุมชน มีการรวมกลุ่ม เครือข่ายการออกกำลังกาย อย่างน้อย 40 กลุ่ม	400,000	400,000	400,000	ประชาชนมีสุขภาพอนามัย ที่แข็งแรงทั้งร่างกายและ จิตใจ ชุมชนมีความสามัคคี	สำนักงาน สาธารณสุขฯ งาน ศูนย์บริการ สาธารณสุข
9	สื่อประชาสัมพันธ์ด้าน สาธารณสุขและสิ่งแวดล้อม (เสนอโดยชุมชนหัวเมือง พัฒนา)	เพื่อให้ประชาชนได้รับ ความรู้ด้านสาธารณสุขใน เรื่องโรคต่างๆ และการ ส่งเสริมสุขภาพ	จัดทำสื่อประชาสัมพันธ์รูปแบบ ต่างๆ สำหรับประชาชนในเขต เทศบาล	600,000	600,000	600,000	ประชาชนสามารถนำความรู้ ที่ได้รับไปใช้ในการดูแล สุขภาพของตนเอง	สำนักงาน สาธารณสุขฯ กลุ่ม งานส่งเสริมสุขภาพ
10	อบรมอาสาสมัคร สาธารณสุขในโรงเรียน	เพื่อให้นักเรียนได้รับการ ดูแลสุขภาพอย่างทั่วถึง	นักเรียนแกนนำอาสาสมัคร สาธารณสุข จำนวน 160 คน	80,000	80,000	80,000	นักเรียนในสังกัดเทศบาลทุก คนได้รับการดูแลสุขภาพ อย่างทั่วถึง	สำนักงานการศึกษา งานโรงเรียน

1.1 แนวทางส่งเสริม สนับสนุน ให้เด็ก เยาวชน และประชาชนมีพฤติกรรมสุขภาพ และการป้องกันควบคุมโรคที่เหมาะสม และจัดบริการด้านสุขภาพให้ครอบคลุมทั่วถึง เพื่อคุณภาพชีวิตที่ดีขึ้น

ที่	โครงการ	วัตถุประสงค์	เป้าหมาย ผลผลิตของ โครงการ	งบประมาณและที่มา			ผลลัพธ์ที่คาดว่าจะได้รับ	หน่วยงานที่ รับผิดชอบ
				2551 (บาท)	2552 (บาท)	2553 (บาท)		
11	พัฒนาศักยภาพด้าน สาธารณสุข	เพื่อส่งเสริมให้ประชาชนมี พฤติกรรมสุขภาพที่ เหมาะสม ส่งเสริมการ คุ้มครองผู้บริโภค และ สนับสนุนให้ประชาชนมี ส่วนร่วมในการดูแล สุขภาพตนเอง	จัดอบรมไม่น้อยกว่า 1 ครั้ง	240,000 (เงินอุดหนุน)	240,000 (เงินอุดหนุน)	240,000 (เงินอุดหนุน)	ประชาชนมีการดูแลสุขภาพ มากขึ้น	สำนักงานที่ สาธารณสุข
			รวมงบประมาณเทศบาล	3,180,000	2,580,000	2,580,000		
			รวมงบประมาณเงินอุดหนุน	240,000	240,000	240,000		

1.2 แนวทางพัฒนาระบบเครือข่ายการสร้างเสริมสุขภาพ เพื่อความมั่นคงของชีวิต ครอบครัว สังคม

ที่	โครงการ	วัตถุประสงค์	เป้าหมาย ผลผลิตของ โครงการ	งบประมาณและที่มา			ผลลัพธ์ที่คาดว่าจะได้รับ	หน่วยงานที่ รับผิดชอบ
				2551 (บาท)	2552 (บาท)	2553 (บาท)		
1	พัฒนาศักยภาพ อสม. (เสนอโดยทุกชุมชน)	เพื่อพัฒนาระบบงาน ทำงานของ อสม. ให้มุ่งสู่ การสร้างเสริมสุขภาพ ประชาชนแบบองค์รวม นำความรู้และประสบการณ์ ที่ได้รับไปประยุกต์ใช้กับ การดำเนินงานด้าน สาธารณสุข	อบรมเชิงปฏิบัติการ อสม.ใหม่ 1 ครั้ง จำนวน 280 คน และ อบรมฟื้นฟูความรู้ให้ อสม.เก่า 1 ครั้ง จำนวน 670 คน ศึกษาดู งาน 1 ครั้ง จำนวน 610 คน นิเทศงาน ปีละ 12 ครั้ง	3,000,000	3,000,000	3,000,000	อสม. มีความรู้และทักษะใน การดำเนินงานด้าน สาธารณสุขแบบบูรณาการ อย่างมีประสิทธิภาพ	สำนักงาน สาธารณสุขฯ กลุ่ม งานส่งเสริมสุขภาพ
2	ศูนย์กลางการพัฒนาการ เรียนรู้เพื่อชุมชน (เสนอโดย ชุมชนแม่ศรีจันทร์)	ส่งเสริมการมีส่วนร่วมใน การพัฒนาศักยภาพของ ชุมชน	มีการรวมกลุ่มของประชาชนเพื่อ อบรมทำกิจกรรม คือ กลุ่ม อาหารสุขภาพ กลุ่มการทำ กระดาษรีไซเคิล	300,000	300,000	300,000	เกิดเครือข่ายการเรียนรู้ใน ชุมชน ทำให้ชุมชนมีความ เข้มแข็ง คุณภาพชีวิตดีขึ้น	สำนักงาน สาธารณสุขฯ งาน ศูนย์บริการ สาธารณสุข
3	พัฒนางานสาธารณสุขมูล ฐานในเขตเทศบาล	เพื่อสนับสนุนและพัฒนา ศักยภาพการดำเนินงาน สาธารณสุขมูลฐานในชุมชน	จำนวน 61 ชุมชน	610,000 (เงินอุดหนุน)	610,000 (เงินอุดหนุน)	610,000 (เงินอุดหนุน)	ชุมชนมีความเข้มแข็ง และมี คุณภาพชีวิตดีขึ้น	กลุ่มงานส่งเสริม สุขภาพ
			รวมงบประมาณเทศบาล	3,300,000	3,300,000	3,300,000		
			รวมงบประมาณเงินอุดหนุน	610,000	610,000	610,000		

1.3 แนวทางการเพิ่มความรู้ความเข้าใจ และปลูกฝังจิตสำนึกให้ตระหนักถึงพิษภัยของยาเสพติดให้แก่เด็ก เยาวชน และประชาชน

ที่	โครงการ	วัตถุประสงค์	เป้าหมาย ผลผลิตของ โครงการ	งบประมาณและที่มา			ผลลัพธ์ที่คาดว่าจะได้รับ	หน่วยงานที่ รับผิดชอบ
				2551 (บาท)	2552 (บาท)	2553 (บาท)		
1	ป้องกันการกลับมาของยาเสพติดในสถานศึกษา (เสนอโดยชุมชนวัดไทรไต้, ชุมชนไชยศิริ)	เพื่อสนับสนุนนโยบายของรัฐบาล ลดปัญหาการแพร่ระบาดของยาเสพติด ให้ประชาชนและเยาวชนตระหนักถึงพิษภัยของยาเสพติด ตลอดจนสามารถหลีกเลี่ยงและปฏิเสธยาเสพติดได้	จัดอบรมนักเรียนระดับชั้นประถมศึกษาปีที่ 6 โรงเรียนสังกัดเทศบาล 8 แห่ง จำนวน 750 คน	100,000	100,000	100,000	นักเรียนที่ผ่านการอบรมมีความรู้ ความเข้าใจในการป้องกันการติดยาเสพติดเพิ่มขึ้น สามารถนำความรู้ที่ได้รับไปถ่ายทอดให้ผู้อื่น เกิดเป็นเครือข่ายในการป้องกันยาเสพติด	สำนักงานสาธารณสุขฯ กลุ่มงานป้องกันและควบคุมโรคติดต่อ

1.3 แนวทางการเพิ่มความรู้ความเข้าใจ และปลูกฝังจิตสำนึกให้ตระหนักถึงพิษภัยของยาเสพติดให้แก่เด็ก เยาวชน และประชาชน

ที่	โครงการ	วัตถุประสงค์	เป้าหมาย ผลผลิตของ โครงการ	งบประมาณและที่มา			ผลลัพธ์ที่คาดว่าจะได้รับ	หน่วยงานที่ รับผิดชอบ
				2551 (บาท)	2552 (บาท)	2553 (บาท)		
2	รณรงค์และป้องกันยาเสพติดกับประชาชนในชุมชน (เสนอโดยชุมชนวัดไทรใต้, ชุมชนไชยศิริ)	เพื่อให้ผู้นำชุมชน เยาวชน และประชาชนในชุมชน ทราบถึงนโยบายและแนวทางในการป้องกันและแก้ไขปัญหายาเสพติด	จัดการอบรมให้กับผู้นำชุมชน เยาวชนและประชาชนในชุมชน ประมาณ 610 คนปี	500,000	500,000	500,000	ผู้นำชุมชน เยาวชนและประชาชนในชุมชนได้ทราบถึงนโยบายและแนวทางในการป้องกันและแก้ไขปัญหาเกิดความร่วมมือระหว่างหน่วยงานรัฐกับประชาชน ในการพัฒนาชุมชนให้เข้มแข็ง และการมีส่วนร่วมในการรณรงค์ป้องกันและแก้ไขปัญหายาเสพติด	กองสวัสดิการสังคม
				600,000	600,000	600,000		

1.4 แนวทางเสริมสร้าง สนับสนุน ระบบคุ้มครองผู้บริโภคด้านสุขภาพให้มีประสิทธิภาพ

ที่	โครงการ	วัตถุประสงค์	เป้าหมาย ผลผลิตของ โครงการ	งบประมาณและที่มา			ผลลัพธ์ที่คาดว่าจะได้รับ	หน่วยงานที่ รับผิดชอบ
				2551 (บาท)	2552 (บาท)	2553 (บาท)		
1	พัฒนาศักยภาพ ผู้ประกอบการจำหน่าย อาหาร (เสนอโดยชุมชน สุนันทา)	เพื่อให้ผู้ประกอบการมี ความรู้ด้านสุขาภิบาล อาหารและสามารถพัฒนา สถานที่จำหน่ายอาหารได้ ตามเกณฑ์มาตรฐาน และ ได้รับป้ายสัญลักษณ์ อาหารสะอาด รสชาติอร่อย	จัดอบรม 2 ครั้งๆละ 550 คน (ผู้ประกอบการร้านอาหาร/แผง ลอย และผู้ประกอบการใน สถาบันการศึกษา	250,000	250,000	250,000	ประชาชน นักเรียนและครู ได้บริโภคอาหารที่สะอาด และปลอดภัย ร้อยละ 75 ของผู้จำหน่ายอาหารภายใน เขตเทศบาล ผ่านเกณฑ์ มาตรฐานด้านสุขาภิบาล อาหาร	สำนักงาน สาธารณสุขฯ งาน สุขาภิบาล
2	พัฒนาศักยภาพ ผู้ประกอบการแต่งผมเสริม สวย (เสนอโดยชุมชนวรรณาด)	เพื่อให้ผู้ประกอบการมี ความรู้ด้านสุขาภิบาลและ สามารถพัฒนาสถานที่ แต่งผมเสริมสวยได้ตาม เกณฑ์มาตรฐาน	จัดอบรม 1 ครั้ง จำนวน 200 คน	30,000		30,000	ประชาชนได้รับการบริการที่ มีมาตรฐาน ร้อยละ 75 ของสถานที่แต่งผมเสริมสวย ผ่านเกณฑ์มาตรฐาน	สำนักงาน สาธารณสุขฯ งาน สุขาภิบาล
3	พัฒนาศักยภาพ ผู้ประกอบการสถานที่ จำหน่ายน้ำมัน (เสนอโดย ชุมชนสวัสดิ์พัฒนา)	เพื่อให้ผู้ประกอบการมี ความรู้ด้านสุขาภิบาลและ สามารถพัฒนาสถานที่ จำหน่ายน้ำมันได้ตาม เกณฑ์มาตรฐาน	จัดอบรม 1 ครั้ง จำนวน 60 คน	30,000	30,000	30,000	สถานที่จำหน่ายน้ำมันมี สุขาภิบาลสิ่งแวดล้อมผ่าน เกณฑ์มาตรฐาน ร้อยละ 60 ของสถานที่จำหน่ายน้ำมัน ผ่านเกณฑ์มาตรฐาน	สำนักงาน สาธารณสุขฯ งาน สุขาภิบาล

1.4 แนวทางเสริมสร้าง สนับสนุน ระบบคุ้มครองผู้บริโภคด้านสุขภาพให้มีประสิทธิภาพ

ที่	โครงการ	วัตถุประสงค์	เป้าหมาย ผลผลิตของ โครงการ	งบประมาณและที่มา			ผลลัพธ์ที่คาดว่าจะได้รับ	หน่วยงานที่ รับผิดชอบ
				2551 (บาท)	2552 (บาท)	2553 (บาท)		
4	มหกรรมอาหารและของดี เมืองปากน้ำโพ (เสนอโดย ชุมชนเจ้าพ่อเศรษฐกิจ)	กระตุ้นเศรษฐกิจการค้า ภายในจังหวัดและส่งเสริม การท่องเที่ยวภายในจังหวัด	จัดงาน 1 ครั้ง ระยะเวลา ประมาณ 10 วัน	100,000	100,000	100,000	นักท่องเที่ยวเข้ามาเที่ยวจังหวัด มากขึ้นรายได้ของประชาชน ในจังหวัดมีเพิ่มขึ้น	สำนักงาน สาธารณสุขฯ งาน สุขภาพ
5	พัฒนาตลาดสดน้ำซ้อยในเขต เทศบาล	เพื่อพัฒนาตลาดสด เทศบาลให้ผ่านเกณฑ์ มาตรฐาน	จัดอบรม 1 ครั้ง จำนวน 200 คน ศึกษาดูงาน 1 ครั้ง	220,000	220,000	220,000	ประชาชนได้รับการบริโภค อาหารที่ปลอดภัย มีคุณภาพ ตลาดสด ผ่านการประเมิน ตลาดสดน้ำซ้อยจำนวน 1 แห่ง	สำนักงาน สาธารณสุขฯ กลุ่ม งานส่งเสริม สิ่งแวดล้อม
6	อบรมผู้ประกอบการอาหาร	เพื่อให้ผู้ประกอบการมี ความรู้ด้านสุขภาพ อาหารและสามารถพัฒนา สถานที่จำหน่ายอาหารได้ ตามเกณฑ์มาตรฐาน สุขภาพอาหาร	จัดอบรม 1 ครั้ง	60,000 (เงินอุดหนุน)	60,000 (เงินอุดหนุน)	60,000 (เงินอุดหนุน)	ประชาชนได้บริโภคอาหารที่ สะอาด ปลอดภัย	สำนักงาน สาธารณสุขฯ งาน สุขภาพ
			รวมงบประมาณเทศบาล	630,000	600,000	630,000		
			รวมงบประมาณเงินอุดหนุน	60,000	60,000	60,000		

1.5 แนวทางส่งเสริม พัฒนา สร้างจิตสำนึกในการดูแลรักษาสิ่งแวดล้อมและการจัดการทรัพยากรธรรมชาติ เพื่อการป้องกันและลดปัญหามลพิษ

ที่	โครงการ	วัตถุประสงค์	เป้าหมาย ผลผลิตของ โครงการ	งบประมาณและที่มา			ผลลัพธ์ที่คาดว่าจะได้รับ	หน่วยงานที่ รับผิดชอบ
				2551 (บาท)	2552 (บาท)	2553 (บาท)		
1	การจัดการขยะอย่างเป็นระบบในโรงเรียน ชุมชน วัด และเทศบาล (เสนอโดยชุมชนหลวงปู่ท้าว)	เพื่อให้ประชาชน พระภิกษุ นักเรียนมีความรู้ เรื่องการจัดการขยะอย่างถูกต้อง เพื่อให้เป็นโรงเรียน ชุมชน วัดและสำนักงานต้นแบบในการจัดการขยะอย่างถูกต้อง	จัดอบรมเชิงปฏิบัติการ 1 ครั้ง จำนวน 100 คน โรงเรียน ชุมชน และวัด เป็นต้นแบบในการจัดการขยะอย่างเป็นระบบ ปีละ 1 แห่ง	200,000	200,000	200,000	ประชาชนมีจิตสำนึกในการอนุรักษ์ทรัพยากรธรรมชาติและสิ่งแวดล้อม	สำนักงานสาธารณสุข งานบริการรักษาความสะอาด
2	บ่อดักไขมันธรรมชาติเพื่อสิ่งแวดล้อม (เสนอโดยชุมชนสุนันทา)	เพื่อให้นักเรียนมีความรู้ เรื่องการบำบัดน้ำเสียโดยวิธีธรรมชาติ และเพื่อจัดทำบ่อดักไขมันธรรมชาติ	จัดอบรมเชิงปฏิบัติการ 1 ครั้ง จำนวน 80 คน โรงเรียนในสังกัดเทศบาล จำนวน 4 โรงเรียน	50,000	50,000	50,000	เป็นโรงเรียนต้นแบบในการบำบัดน้ำเสียด้วยวิธีธรรมชาติ เยวชนมีจิตสำนึกในการรักษาคุณภาพน้ำ	สำนักงานสาธารณสุข งานบริการรักษาความสะอาด
3	เข้าค่ายพักแรมเยาวชนเพื่ออนุรักษ์ธรรมชาติและสิ่งแวดล้อม (เสนอโดยชุมชนสถานีรถไฟ)	เพื่อปลูกจิตสำนึก และเผยแพร่ความรู้ ความเข้าใจ เกี่ยวกับการอนุรักษ์ทรัพยากรธรรมชาติและสิ่งแวดล้อมแก่เด็กและเยาวชน	จัดอบรม และทัศนศึกษา ตามแหล่งเรียนรู้ และแหล่งธรรมชาติ นักเรียนในสังกัดเทศบาลฯ จำนวน 120 คน	70,000	80,000	90,000	เยาวชนมีความรู้ และสร้างจิตสำนึกในการอนุรักษ์ทรัพยากรธรรมชาติและสิ่งแวดล้อม	สำนักงานการศึกษา ฝายกิจกรรมเด็กฯ

1.5 แนวทางส่งเสริม พัฒนา สร้างจิตสำนึกในการดูแลรักษาสิ่งแวดล้อมและการจัดการทรัพยากรธรรมชาติ เพื่อการป้องกันและลดปัญหามลพิษ

ที่	โครงการ	วัตถุประสงค์	เป้าหมาย ผลผลิตของ โครงการ	งบประมาณและที่มา			ผลลัพธ์ที่คาดว่าจะได้รับ	หน่วยงานที่ รับผิดชอบ
				2551 (บาท)	2552 (บาท)	2553 (บาท)		
4	ลดเมืองร้อนด้วยมือเรา	เพื่อปลูกฝังให้เกิดความตระหนักในเรื่องการอนุรักษ์พลังงาน ทรัพยากร และสิ่งแวดล้อม	จัดอบรมนักเรียนแกนนำ จำนวน 120 คน	80,000	80,000	80,000	นักเรียนแกนนำมีความตระหนักในเรื่องการอนุรักษ์พลังงาน ทรัพยากรและสิ่งแวดล้อม	สำนักงานการศึกษา งานกิจกรรมเด็กฯ
5	คัดแยกขยะในโรงเรียน	เพื่อรณรงค์ให้เกิดความตระหนักและเห็นความสำคัญเกี่ยวกับการคัดแยกขยะ	จัดการอบรมเกี่ยวกับการคัดแยกขยะ ให้แก่นักเรียน ในสังกัดเทศบาลฯ ทุกคน	80,000	80,000	80,000	นักเรียนในสังกัดเทศบาลทุกคนเกิดความตระหนักและเห็นความสำคัญเกี่ยวกับการคัดแยกขยะ	สำนักงานการศึกษา งานโรงเรียน
6	ก่อสร้างเมรุพร้อมเตาเผาแบบปลอดมลพิษ	เพื่อให้เป็นที่ฌาปนกิจผู้เสียชีวิตและรักษาคุณภาพสิ่งแวดล้อมทางอากาศ	ก่อสร้างเมรุพร้อมเตาเผาแบบปลอดมลพิษ ปีละ 1 แห่ง ตามแบบแปลนรายละเอียดของเทศบาล	1,900,000	1,900,000	1,900,000	มีสถานที่ฌาปนกิจระบบมาตรฐานไร้มลพิษในอากาศ	กองสวัสดิการสังคม
7	เงินสมทบค่าก่อสร้างระบบรวบรวมและบำบัดน้ำเสีย (เสนอโดยชุมชนพระบางมงคล)	เพื่อบำบัดน้ำเสียและนำน้ำกลับมาใช้ประโยชน์	สมทบค่าก่อสร้างระบบรวบรวมและบำบัดน้ำเสีย	15,000,000	28,941,325		คุณภาพน้ำและทรัพยากรทางน้ำในแม่น้ำเจ้าพระยาดีขึ้น	สำนักงานช่าง

1.5 แนวทางส่งเสริม พัฒนา สร้างจิตสำนึกในการดูแลรักษาสิ่งแวดล้อมและการจัดการทรัพยากรธรรมชาติ เพื่อป้องกันและลดปัญหามลพิษ

ที่	โครงการ	วัตถุประสงค์	เป้าหมาย ผลผลิตของ โครงการ	งบประมาณและที่มา			ผลลัพธ์ที่คาดว่าจะได้รับ	หน่วยงานที่ รับผิดชอบ
				2551 (บาท)	2552 (บาท)	2553 (บาท)		
8	ก่อสร้างศูนย์กำจัดขยะมูล ฝอยรวมแบบครบวงจร (เสนอโดยชุมชนถาวรพัฒนา)	เพื่อแก้ปัญหามลภาวะ สิ่งแวดล้อมจากขยะมูล ฝอยชุมชน ให้ถูกต้องตาม หลักสุขาภิบาล และเพื่อ รองรับปริมาณขยะจาก อปท.ใกล้เคียง และรองรับ การเติบโตของชุมชนเมือง ในอนาคต	ก่อสร้างศูนย์กำจัดขยะมูลฝอย รวมแบบครบวงจร จำนวน 1 แห่ง ที่ตำบลบ้านมะเกลือ ตามแบบ แปลนรายละเอียดและ ข้อกำหนดของเทศบาล		388,700,000 (เงินอุดหนุน)	527,400,000 (เงินอุดหนุน)	ประชาชนในชุมชนมี มลภาวะสิ่งแวดล้อมถูกต้อง ตามหลักสุขาภิบาล	สำนักงานช่าง
9	บ่อดักไขมันภายในเขต เทศบาล (เสนอโดยชุมชน ไชยศิริ, ชุมชนเขานกกระเด็น)	เพื่อแก้ปัญหามลพิษน้ำเสีย ลดปริมาณไขมันที่ลงท่อ สาธารณะ เพื่อให้ถูกต้อง ตามหลักสุขาภิบาล	ก่อสร้างหรือติดตั้งบ่อดักไขมัน ภายในเขตเทศบาล ปีละไม่น้อย กว่า 4 แห่งตามแบบแปลน รายละเอียดของเทศบาล	200,000	200,000		คุณภาพน้ำและทรัพยากร ทางน้ำในแม่น้ำเจ้าพระยาดี ขึ้น	สำนักงานช่าง
10	ฝึกอบรมให้ความรู้และการ บำรุงรักษาเกี่ยวกับการ ติดตั้งบ่อดักไขมัน	เพื่อให้ประชาชนภายในเขต เทศบาลได้รับความรู้ความ เข้าใจเกี่ยวกับการติดตั้ง และดูแลบ่อดักไขมัน	จำนวน 2 ครั้งๆละไม่น้อยกว่า 100 คน	50,000			คุณภาพน้ำและทรัพยากร ทางน้ำในแม่น้ำเจ้าพระยาดี ขึ้น	สำนักงานช่าง

1.5 แนวทางส่งเสริม พัฒนา สร้างจิตสำนึกในการดูแลรักษาสิ่งแวดล้อมและการจัดการทรัพยากรธรรมชาติ เพื่อการป้องกันและลดปัญหามลพิษ

ที่	โครงการ	วัตถุประสงค์	เป้าหมาย ผลผลิตของ โครงการ	งบประมาณและที่มา			ผลลัพธ์ที่คาดว่าจะได้รับ	หน่วยงานที่ รับผิดชอบ
				2551 (บาท)	2552 (บาท)	2553 (บาท)		
11	ก่อสร้างปรับปรุงระบบ ระบายน้ำในเขตเทศบาล (เสนอโดยชุมชนเขาโกรก พม่า)	เพื่อขจัดปัญหาการระบาย น้ำไม่คล่องตัวหรือท่ออุดตัน	ก่อสร้างปรับปรุงระบบระบายน้ำ ขนาด Ø 0.60 - 1.00 ม. จำนวน อย่างน้อย 1 แห่ง ตามแบบ แปลนรายละเอียดของเทศบาล	90,000	90,000	90,000	การระบายน้ำสะดวก เป็นไปตามหลักสุขาภิบาล	สำนักงานช่าง
12	หนึ่งนิ้วสัมผัสมประหยัด พลังงาน	เพื่อปลูกจิตสำนึกและ รณรงค์ในการอนุรักษ์ พลังงานภายในสำนักงาน	ประชุมชี้แจง อบรมให้ความรู้	-	-	-	สถิติการใช้พลังงานลดลง	สำนักงานช่าง
13	ติดตั้งระบบตรวจวิเคราะห์ การใช้พลังงานไฟฟ้าภายใน อาคาร	เพื่อให้ทราบข้อมูลการใช้ พลังงานไฟฟ้าและ สามารถบริหารการใช้ ไฟฟ้าได้อย่างมี ประสิทธิภาพ	ติดตั้งระบบวิเคราะห์การใช้ พลังงานไฟฟ้าภายในอาคาร ประมาณ 10 จุด	600,000			ปริมาณการใช้พลังงาน ไฟฟ้านลดลง	กองวิชาการและ แผนงาน
14	ปรับปรุงคุณภาพน้ำด้วยพืช น้ำภายในอุทยานสวรรค์	เพื่อปรับปรุงคุณภาพน้ำให้ อยู่ในสภาพที่ดี	ก่อสร้างบ่อปรับปรุงคุณภาพน้ำ ด้วยพืชน้ำ ตามแนวตลิ่งอุทยาน สวรรค์ พร้อมระบบหมุนเวียนน้ำ จำนวน 1 แห่ง		500,000	500,000	คุณภาพน้ำดีขึ้น	สำนักงานช่าง
			รวมงบประมาณเทศบาล	18,320,000	32,121,325	2,990,000		
			รวมงบประมาณเงินอุดหนุน	-	388,700,000	527,400,000		

รายละเอียดโครงการพัฒนา
แผนพัฒนาสามปี (พ.ศ. 2551 ถึง 2553)
เทศบาลนครนครสวรรค์

2. ยุทธศาสตร์ด้านการศึกษา ศาสนา วัฒนธรรมและนันทนาการ

2.1 แนวทางพัฒนาคุณภาพการจัดการเรียนรู้ และความเท่าเทียมกันทางการศึกษาของนักเรียนทุกระดับ

ที่	โครงการ	วัตถุประสงค์	เป้าหมาย ผลผลิตของ โครงการ	งบประมาณและที่มา			ผลลัพธ์ที่คาดว่าจะได้รับ	หน่วยงานที่ รับผิดชอบ
				2551 (บาท)	2552 (บาท)	2553 (บาท)		
1	ค่าใช้จ่ายในหมวดรายจ่าย สำนักงานการศึกษา	เพื่อใช้จ่ายในหมวด รายจ่ายประจำของสำนัก การศึกษา	จ่ายเป็นเงินอุดหนุนในหมวด เงินเดือนและค่าจ้างประจำ โครงการ	100,546,440 (เงินอุดหนุน)			มีการพัฒนาทางการศึกษา	สำนักงานการศึกษา
			จ่ายเป็นเงินอุดหนุนในหมวด ค่าจ้างชั่วคราว	842,160 (เงินอุดหนุน)				
			จ่ายเป็นเงินอุดหนุนในหมวด ค่าตอบแทน	38,534,730 (เงินอุดหนุน)				
			จ่ายเป็นเงินอุดหนุนในหมวดค่า วัสดุ	12,013,020 (เงินอุดหนุน)				
			จ่ายเป็นเงินอุดหนุนในหมวดค่า สาธารณูปโภค	1,630,000 (เงินอุดหนุน)				

2.1 แนวทางพัฒนาคุณภาพการจัดการเรียนรู้ และความเท่าเทียมกันทางการศึกษาของนักเรียนทุกระดับ

ที่	โครงการ	วัตถุประสงค์	เป้าหมาย ผลผลิตของ โครงการ	งบประมาณและที่มา			ผลลัพธ์ที่คาดว่าจะได้รับ	หน่วยงานที่ รับผิดชอบ
				2551 (บาท)	2552 (บาท)	2553 (บาท)		
2	ค่าใช้จ่ายในหมวดค่าใช้จ่าย สำนักการศึกษา	เพื่อใช้จ่ายในโครงการของ สำนักการศึกษา	เงินอุดหนุนสำหรับสนับสนุนการ บริหารสนามกีฬา เงินอุดหนุนสำหรับสนับสนุน อาหารกลางวัน เงินอุดหนุนสำหรับการจัด การศึกษาภาคบังคับ	520,000 (เงินอุดหนุน) 13,200,400 (เงินอุดหนุน) 20,605,790 (เงินอุดหนุน)			มีการพัฒนาด้านการศึกษา	สำนักการศึกษา
3	สนับสนุนการเข้าสู่เกณฑ์ มาตรฐานการศึกษาใน โรงเรียนสังกัดเทศบาล	เพื่อส่งเสริมสนับสนุนให้ โรงเรียนได้มาตรฐานการ จัดการคุณภาพการศึกษา	โรงเรียนสังกัดเทศบาลฯ ได้รับ งบประมาณสนับสนุนจัด กิจกรรมการเรียนการสอนทุก กลุ่มสาระ (6,604 คน)	1,320,800	1,320,800	1,320,800	โรงเรียน และนักเรียนมี คุณภาพตามเกณฑ์ (สมศ.)	สำนักการศึกษา ฝ่ายวิชาการ

2.1 แนวทางพัฒนาคุณภาพการจัดการเรียนรู้ และความเท่าเทียมกันทางการศึกษาของนักเรียนทุกระดับ

ที่	โครงการ	วัตถุประสงค์	เป้าหมาย ผลผลิตของ โครงการ	งบประมาณและที่มา			ผลลัพธ์ที่คาดว่าจะได้รับ	หน่วยงานที่ รับผิดชอบ
				2551 (บาท)	2552 (บาท)	2553 (บาท)		
4	อบรมครูเพื่อพัฒนาวิชาการ (เสนอโดยชุมชนเขาโกรก พม่า)	เพื่อพัฒนาพนักงานครู และบุคลากรทางการศึกษา มีแนวทาง วิธีการ และ เทคนิคที่หลากหลายใน การจัดกิจกรรมการเรียนรู้ และเพื่อให้ได้รับ ประสบการณ์ตรงจาก การศึกษาดูงานและนำมา ประยุกต์ใช้ในการเรียนการ สอน	จัดอบรมเชิงปฏิบัติการ ปีละ 3 ครั้ง - สัมมนา และทัศนศึกษาดู งาน ปีละ 1 ครั้ง ให้กับพนักงาน ครู และบุคลากรทางการศึกษา จำนวน 400 คน	1,000,000	1,000,000	1,000,000	พนักงานครู และบุคลากร ทางการศึกษา มีความเข้าใจ และมีแนวทางการจัดการ เรียนรู้้อย่างหลากหลาย อย่างต่อเนื่อง และนักเรียนมี ผลสัมฤทธิ์ทางการเรียนสูงขึ้น	สำนักการศึกษา ฝ่ายวิชาการ
5	ปฐมนิเทศผู้ปกครองนักเรียน	เพื่อสร้างความสัมพันธ์อัน ดีระหว่างผู้ปกครองนักเรียน ครู - อาจารย์ สถานศึกษา ชุมชน เพื่อให้ผู้ปกครอง ทราบนโยบาย และมีส่วน ร่วมในการจัดการศึกษา	จัดประชุมผู้ปกครองนักเรียน ที่ เข้าเรียนใหม่ใน ระดับชั้นอนุบาล ประถม และมัธยม ปีละ 1 ครั้ง จำนวน 600 คน	60,000	60,000	60,000	ผู้ปกครองนักเรียน ทราบ นโยบายและมีส่วนร่วมใน การพัฒนาการจัดการศึกษา ของสถานศึกษา และ เทศบาลฯ	สำนักการศึกษา หน่วยศึกษานิเทศก์

2.1 แนวทางพัฒนาคุณภาพการจัดการเรียนรู้ และความเท่าเทียมกันทางการศึกษาของนักเรียนทุกระดับ

ที่	โครงการ	วัตถุประสงค์	เป้าหมาย ผลผลิตของ โครงการ	งบประมาณและที่มา			ผลลัพธ์ที่คาดว่าจะได้รับ	หน่วยงานที่ รับผิดชอบ
				2551 (บาท)	2552 (บาท)	2553 (บาท)		
6	คุณธรรมนำความรู้ (เสนอโดยชุมชนเขาโกรก พม่า)	เพื่อปลูกจิตสำนึกให้ นักเรียนมีคุณธรรม จริยธรรม หน้าที่ที่มีต่อชาติ ศาสนา พระมหากษัตริย์ ครู - อาจารย์ และผู้มี พระคุณ	จัดกิจกรรมเข้าค่ายคุณธรรม จริยธรรม นักเรียนระดับชั้น มัธยมศึกษาปีที่ 1 จำนวน 2 คืน 3 วัน จำนวน 3 รุ่นๆละ 200 คน	240,000	240,000	240,000	นักเรียนให้ความสำคัญ ใน คุณธรรม จริยธรรม และเป็น แนวทางในการประพฤติ ปฏิบัติตนเป็นคนดี ต่อ ชาติ ศาสนา พระมหากษัตริย์	สำนักงานศึกษา หน่วยศึกษานิเทศก์
7	ประเมินคุณภาพการศึกษา ภายในสถานศึกษา	เพื่อพัฒนาคุณภาพ การศึกษาในโรงเรียนสังกัด เทศบาลฯ และให้ การศึกษาได้มาตรฐาน	ประเมินตนเอง ด้านปัจจัย กระบวนการ และผลผลิต ใน โรงเรียนสังกัดเทศบาลฯ และผ่าน เกณฑ์มาตรฐานร้อยละ 80 (24 มาตรฐาน)	25,000	25,000	25,000	ผู้บริหาร ครู และนักเรียน มี การพัฒนาการศึกษาอย่าง เป็นระบบ มีคุณภาพได้ มาตรฐาน และผลสัมฤทธิ์ ทางการเรียนของนักเรียน สูงขึ้น	สำนักงานศึกษา หน่วยศึกษานิเทศก์
8	จัดหาหนังสือเรียนให้ นักเรียนระดับอนุบาลศึกษา ประถมศึกษา และ มัธยมศึกษา (เสนอโดย ชุมชนเขาโกรกพม่า)	เพื่อจัดหาหนังสือเรียน ให้แก่ นักเรียนทุกระดับชั้น ในโรงเรียนสังกัดเทศบาลฯ	นักเรียนทุกคน และทุกระดับชั้น ในโรงเรียนสังกัดเทศบาลฯ มี หนังสือเรียน ครบทุกกลุ่มสาระ (6,600 คน)	6,100,000	6,100,000	6,100,000	นักเรียนมีความพร้อมด้าน การเรียน และแบ่งเบาภาระ ผู้ปกครอง	สำนักงานศึกษา หน่วยศึกษานิเทศก์

2.1 แนวทางพัฒนาคุณภาพการจัดการเรียนรู้ และความเท่าเทียมกันทางการศึกษาของนักเรียนทุกระดับ

ที่	โครงการ	วัตถุประสงค์	เป้าหมาย ผลผลิตของ โครงการ	งบประมาณและที่มา			ผลลัพธ์ที่คาดว่าจะได้รับ	หน่วยงานที่ รับผิดชอบ
				2551 (บาท)	2552 (บาท)	2553 (บาท)		
9	ประกวดครูดีเด่น (เสนอโดย ชุมชนเขาไกรภพมา)	เพื่อสนับสนุนส่งเสริมให้ พนักงานครูในสังกัด เทศบาลฯ มีการพัฒนา ศักยภาพการจัดการเรียน การสอน	จัดประเมินพนักงานครูในสังกัด เทศบาลฯ ด้านการจัดกิจกรรม การเรียนรู้ทุกกลุ่มสาระ คุณธรรม จริยธรรม และผลสัมฤทธิ์ นักเรียน ระดับอนุบาล ประถม และมัธยม จำนวน 24 คน	35,000	35,000	35,000	มีครูดีเด่นที่เป็นต้นแบบใน การพัฒนากิจกรรมการ เรียนรู้ที่มีคุณภาพ และเป็น ตัวแทนของเทศบาลฯต่อไป	สำนักงานการศึกษา หน่วยศึกษานิเทศก์
10	แข่งขันคนเก่ง ระดับ เทศบาลกลุ่มการศึกษา ท้องถิ่นที่ 7 และระดับประเทศ	เพื่อคัดเลือกนักเรียนใน สังกัดเทศบาลฯ เข้าแข่งขัน ในระดับเทศบาลกลุ่ม การศึกษาท้องถิ่นที่ 7 และ ระดับประเทศ	จัดการสอบแข่งขันนักเรียนใน สังกัดเทศบาลฯ ทุกระดับชั้น 5 กลุ่มวิชา (ภาษาไทย ภาษาต่างประเทศ สังคม วิทยาศาสตร์ คณิตศาสตร์) จำนวน 360 คน	100,000	150,000	150,000	มีตัวแทนนักเรียนเข้าร่วม แข่งขัน ระดับเทศบาลกลุ่ม การศึกษาท้องถิ่นที่ 7 และ ระดับประเทศ และสร้าง ชื่อเสียงให้กับเทศบาลฯ	สำนักงานการศึกษา หน่วยศึกษานิเทศก์

2.1 แนวทางพัฒนาคุณภาพการจัดการเรียนรู้ และความเท่าเทียมกันทางการศึกษาของนักเรียนทุกระดับ

ที่	โครงการ	วัตถุประสงค์	เป้าหมาย ผลผลิตของ โครงการ	งบประมาณและที่มา			ผลลัพธ์ที่คาดว่าจะได้รับ	หน่วยงานที่ รับผิดชอบ
				2551 (บาท)	2552 (บาท)	2553 (บาท)		
11	ประกวดโรงเรียนดีเด่น	เพื่อส่งเสริมมาตรฐานการศึกษา และเพื่อเข้าร่วมประกวดโรงเรียนดีเด่นของกรมส่งเสริมการปกครองส่วนท้องถิ่น และโรงเรียนรางวัลพระราชทาน	จัดการประกวดโรงเรียนในสังกัดเทศบาลฯ ตามเกณฑ์มาตรฐานของสำนักงานการศึกษา	40,000	40,000	40,000	มีตัวแทนโรงเรียนเข้าร่วมการประกวดของกรมส่งเสริมการปกครองท้องถิ่น และโรงเรียนรางวัลพระราชทาน - ประชาชนมีความเชื่อมั่น และยอมรับในการจัดการศึกษา	สำนักงานการศึกษา ฝ่ายกิจการโรงเรียนฯ
12	สัมมนาคณะกรรมการสถานศึกษาขั้นพื้นฐานโรงเรียนสังกัดเทศบาลนครนครสวรรค์	เพื่ออบรมให้ความรู้ ด้านการศึกษาตาม พรบ. การศึกษา พ.ศ.2542 และระดมความคิด ระดมทุนในการพัฒนาการศึกษาของโรงเรียนสังกัดเทศบาลฯ	จัดอบรม สัมมนา และทัศนศึกษาดูงาน คณะกรรมการศึกษาขั้นพื้นฐานโรงเรียนในสังกัดเทศบาลฯ ทั้งใน และต่างประเทศ จำนวน 160 คน 1 ครั้ง/ปี	500,000	500,000	500,000	คณะกรรมการสถานศึกษา มีความรู้ ความเข้าใจ เกี่ยวกับบทบาทหน้าที่ นโยบาย และมีส่วนร่วมในการจัดการศึกษา	สำนักงานการศึกษา ฝ่ายกิจการโรงเรียนฯ

2.1 แนวทางพัฒนาคุณภาพการจัดการเรียนรู้ และความเท่าเทียมกันทางการศึกษาของนักเรียนทุกระดับ

ที่	โครงการ	วัตถุประสงค์	เป้าหมาย ผลผลิตของ โครงการ	งบประมาณและที่มา			ผลลัพธ์ที่คาดว่าจะได้รับ	หน่วยงานที่ รับผิดชอบ
				2551 (บาท)	2552 (บาท)	2553 (บาท)		
13	บัณฑิตน้อย (เสนอโดยชุมชนสถานีรถไฟ)	เพื่อสร้างความประทับใจ ให้ผู้ปกครองนักเรียน และ สร้างแรงจูงใจให้นักเรียน	จัดพิธีมอบสัมฤทธิบัตรนักเรียนที่ จบการศึกษาระดับชั้นอนุบาล จำนวน 450 คน	50,000	50,000	50,000	ผู้ปกครองนักเรียน ส่งเสริม ให้บุตร-หลาน เข้าเรียนใน ระดับการศึกษาขั้นพื้นฐาน ในโรงเรียนสังกัดเทศบาลฯ	สำนักงานการศึกษา ฝ่ายกิจการโรงเรียนฯ
14	อุทยานการเรียนรู้ เฉลิมพระเกียรติ 80 พรรษา พระบาทสมเด็จพระเจ้าอยู่หัว	เพื่อให้ นักเรียน เยาวชน และประชาชนมีแหล่ง เรียนรู้และแหล่งค้นคว้า ข้อมูลที่มีความทันสมัย และหลากหลาย	จัดสร้างอาคาร 3 ชั้น และจัดหา เครื่องมือ อุปกรณ์สำหรับ ค้นคว้าหาความรู้ แก่ นักเรียน เยาวชนและประชาชนทั่วไป จำนวน 1 แห่ง		100,000,000 (เงินอุดหนุน)		นักเรียน เยาวชนและ ประชาชนมีแหล่งเรียนรู้และ แหล่งค้นคว้าข้อมูลที่มีความ ทันสมัยและหลากหลาย	สำนักงานการศึกษา หน่วยศึกษานิเทศก์
15	มอบประกาศนียบัตร นักเรียนที่สำเร็จการศึกษา โรงเรียนสังกัดเทศบาลฯ (เสนอโดยชุมชนสถานีรถไฟ)	เพื่อให้ นักเรียนรักการศึกษา สร้างขวัญกำลังใจ และ ความภาคภูมิใจให้แก่ นักเรียนและผู้ปกครอง เพื่อประชาสัมพันธ์ผลการ จัดการศึกษาของเทศบาลฯ	จัดพิธีมอบประกาศนียบัตร ให้แก่ นักเรียนที่สำเร็จการศึกษา ระดับชั้นอนุบาล ประถมศึกษา และมัธยมศึกษาโรงเรียนสังกัด เทศบาลฯ (อนุบาล/ป.6/ม.3/ม.6)		100,000	100,000	นักเรียนที่สำเร็จการศึกษา ได้รับเกียรติ มีขวัญและ กำลังใจ จากคณะผู้บริหาร คณะครู และผู้ปกครอง และ นักเรียนเกิดความภาคภูมิใจ และมีกำลังใจที่จะศึกษาต่อ ในระดับที่สูงขึ้น	สำนักงานการศึกษา ฝ่ายกิจการโรงเรียนฯ
			รวมงบประมาณเทศบาล	9,470,800	9,620,800	9,620,800		
			รวมงบประมาณเงินอุดหนุน	187,892,540	100,000,000			

2.2 แนวทางพัฒนาวิชาการและส่งเสริมการเรียนรู้ด้วยสื่ออิเล็กทรอนิกส์ (e-learning)

ที่	โครงการ	วัตถุประสงค์	เป้าหมาย ผลผลิตของ โครงการ	งบประมาณและที่มา			ผลลัพธ์ที่คาดว่าจะได้รับ	หน่วยงานที่ รับผิดชอบ
				2551 (บาท)	2552 (บาท)	2553 (บาท)		
1	นิทรรศการผลงานและ ประกวดผลงานการศึกษา ระดับท้องถิ่น ระดับประเทศ	เพื่อให้การจัดกิจกรรมการ เรียนรู้บรรลุผลตามหลักสูตร	จัดการประกวดโครงงาน/ กิจกรรมด้านวิชาการตามกลุ่ม สาระการเรียนรู้ การจัดป้ายนิเทศ และการจัดแสดงผลงานทาง วิชาการของโรงเรียนในสังกัด เทศบาลฯ	1,000,000	1,500,000	1,000,000	มีตัวแทนครูที่เป็นต้นแบบที่ พัฒนาการจัดกิจกรรมการ เรียนที่มีคุณภาพ	สำนักงานศึกษา ฝ่ายวิชาการ
2	พัฒนาคุณภาพวิชาการ	เพื่อเป็นการเตรียมความพร้อม พร้อมของนักเรียนที่จะเข้า แข่งขันในระดับท้องถิ่น ระดับประเทศและส่งเสริม นักเรียนที่เรียนดีและ พัฒนานักเรียนในระดับ ปานกลางให้ดีขึ้น	จัดกวดวิชาตัวเข้มในวิชาหลัก วิทย์/คณิต/ไทย/สังคม นักเรียน คนเก่งของทั้ง 8 โรงเรียน	100,000	100,000	100,000	ครูและนักเรียนให้ความ สนใจในการเรียนการสอน มากยิ่งขึ้นและสามารถสรร หานักเรียนที่เรียนดีเข้าเป็น ตัวแทนแข่งขันกับหน่วยงาน อื่นๆ	สำนักงานศึกษา ฝ่ายวิชาการ
3	จัดทำเอกสารเผยแพร่ ข่าวสารทางวิชาการ	เพื่อเป็นสื่อกลาง แลกเปลี่ยนความคิดเห็น ด้านวิชาการและเผยแพร่ งานวิชาการ	จัดทำเอกสารเผยแพร่ข่าวสาร ทางวิชาการ เทอมละ 2 ครั้งๆละ 300 ฉบับ	25,000	30,000	30,000	ครูและบุคลากรทาง การศึกษาได้รับความรู้ด้าน วิชาการและรับทราบ ข่าวสารทันต่อเหตุการณ์	สำนักงานศึกษา ฝ่ายวิชาการ

2.2 แนวทางพัฒนาวิชาการและส่งเสริมการเรียนรู้ด้วยสื่ออิเล็กทรอนิกส์ (e-learning)

ที่	โครงการ	วัตถุประสงค์	เป้าหมาย ผลผลิตของ โครงการ	งบประมาณและที่มา			ผลลัพธ์ที่คาดว่าจะได้รับ	หน่วยงานที่ รับผิดชอบ
				2551 (บาท)	2552 (บาท)	2553 (บาท)		
4	ผลิตและประกวดสื่อการเรียนการสอน	เพื่อให้ครูได้มีการพัฒนาสื่อการเรียนการสอน นำมาใช้ประกอบการเรียนการสอนอย่างมีประสิทธิภาพ	ผลิตสื่อการเรียนการสอน ทุกกลุ่มสาระการเรียนรู้ จำนวนไม่น้อยกว่า 24 ชิ้น	60,000		60,000	ครูมีการพัฒนา และสร้างสรรค์สื่อการเรียนการสอนอย่างมีประสิทธิภาพ และนักเรียนได้ประสบการณ์ตรงจากการใช้สื่อ	สำนักการศึกษา ฝ่ายวิชาการ
				1,185,000	1,630,000	1,190,000		

2.3 แนวทางพัฒนาส่งเสริมให้นักเรียนสื่อสารได้ 3 ภาษา

ที่	โครงการ	วัตถุประสงค์	เป้าหมาย ผลผลิตของ โครงการ	งบประมาณและที่มา			ผลลัพธ์ที่คาดว่าจะได้รับ	หน่วยงานที่ รับผิดชอบ
				2551 (บาท)	2552 (บาท)	2553 (บาท)		
1	มีคฤเทศก์น้อย (เสนอโดยโรงเรียนลาซาล โชติวิวิ,ชุมชนสถานีรถไฟ)	เพื่อสนับสนุน และส่งเสริม ให้นักเรียนได้รับ ประสบการณ์ตรงในการใช้ 3 ภาษา	อบรม เข้าค่าย 3 ภาษา ทัศน ศึกษาดูงานและปฏิบัติจริง นักเรียนในสังกัดเทศบาลฯ จำนวน 360 คน	110,000	110,000	110,000	นักเรียน กล้าแสดงออกใน การใช้ 3 ภาษา	สำนักงานศึกษา ฝ่ายวิชาการ
2	คลินิก 3 ภาษา	เพื่อให้นักเรียนในสังกัด เทศบาล พนักงานครู บุคลากรทางการศึกษา พนักงานเทศบาล และ ชุมชนในเขตเทศบาล ได้รับการเสริมทักษะการ พูด ฟัง อ่าน เขียนทั้ง 3 ภาษา	- นักเรียนในสังกัดเทศบาล ที่ เข้าร่วมกิจกรรมเสริมทักษะ ทั้ง 3 ภาษา จำนวน 2 รุ่นๆละ 240 คน - อบรม และฝึกทักษะพนักงาน ครู บุคลากรทางการศึกษา พนักงานเทศบาล และชุมชนใน เขตเทศบาล สัปดาห์ละ 3 วัน จำนวน 60 คน	60,000	60,000	60,000	นักเรียนที่เข้าร่วมกิจกรรมมี ผลสัมฤทธิ์ทางการเรียนทั้ง 3 ภาษาดีขึ้น	สำนักงานศึกษา หน่วยศึกษานิเทศก์
3	พัฒนาศักยภาพในการจัด กิจกรรมเรียนรู้ภาษาจีน	เพื่อเพิ่มความสามารถใน การจัดการเรียนรู้ภาษาจีน ให้กับครูผู้สอนภาษาจีนใน สังกัด	อบรมเชิงปฏิบัติการ ครูภาษาจีน ในสังกัดและศึกษาดูงาน	60,000	60,000	60,000	ครูสามารถจัดการเรียนรู้ ภาษาจีนได้อย่างมี ประสิทธิภาพ และนักเรียน มีผลสัมฤทธิ์ทางการเรียน ภาษาจีนสูงขึ้น	สำนักงานศึกษา หน่วยศึกษานิเทศก์
				230,000	230,000	230,000		

2.4 แนวทางส่งเสริม สนับสนุนให้เด็ก เยาวชน และประชาชน มีความรู้ความสามารถ เป็นเลิศทางด้านกีฬา ดนตรี และนันทนาการ

ที่	โครงการ	วัตถุประสงค์	เป้าหมาย ผลผลิตของ โครงการ	งบประมาณและที่มา			ผลลัพธ์ที่คาดว่าจะได้รับ	หน่วยงานที่ รับผิดชอบ
				2551 (บาท)	2552 (บาท)	2553 (บาท)		
1	พัฒนานักเรียนด้านกีฬา กรีฑาและดนตรีสู่ความเป็น เลิศ	เพื่อคัดเลือกนักเรียนเป็น ตัวแทนเทศบาลในการ แข่งขันกีฬา กรีฑา และ ดนตรี ระดับจังหวัด ภาค เขต ประเทศ และระดับชาติ เพื่อเพิ่มทักษะความรู้ด้าน กีฬา กรีฑา และดนตรีใน ระดับที่สูงขึ้น	ฝึกซ้อม เทคนิค และทักษะ กีฬา กรีฑา และดนตรี กลุ่มโรงเรียน สังกัดเทศบาลฯ ทุกระดับการ แข่งขัน(1.จัดกีฬากลุ่ม 2.ร่วม กีฬานักเรียนเทศบาลและเมือง พัทยา ภาคและประเทศ 3.ร่วม กีฬานักเรียนนักศึกษาจังหวัดฯ 4.ฝึกซ้อมนักกีฬาและกรีฑา 5. จัดกีฬายกน้ำหนัก 6.ร่วมแข่งขัน กีฬา	2,800,000	2,800,000	2,800,000	นักเรียน มีเทคนิค ทักษะใน ด้านกีฬา กรีฑา และดนตรี	สำนักงานการศึกษา ฝ่ายกิจกรรมเด็กฯ
2	สนับสนุนการจัดการแข่งขัน กีฬาและการออกกำลังกาย จังหวัดนครสวรรค์	เพื่อส่งเสริมให้เด็ก เยาวชน และประชาชนในการ พัฒนามาตรฐานของ นักเรียน และเล่นกีฬาเพื่อ สุขภาพนักเรียน เยาวชน และประชาชนสู่ความเป็น เลิศ	จัดการแข่งขัน เข้าร่วมการแข่งขัน และสนับสนุนการแข่งขันกีฬา และการออกกำลังกาย ได้แก่ กีฬาฟุตบอล กีฬาในอุทยาน สวรรค์และชมรมกีฬาต่างๆ กีฬา เด็กเยาวชนและประชาชน(กีฬา ข้ามปี) กีฬายกน้ำหนัก กีฬา ตะกร้อ วิ่งสะสมระยะทาง	8,000,000	8,000,000	8,000,000	เด็ก เยาวชนและประชาชน มีมาตรฐานทางด้านกีฬา สูงขึ้นและชนะเลิศการ แข่งขันในระดับต่างๆมากขึ้น	สำนักงานการศึกษา ฝ่ายกิจกรรมเด็กฯ

2.4 แนวทางส่งเสริม สนับสนุนให้เด็ก เยาวชน และประชาชน มีความรู้ความสามารถ เป็นเลิศทางด้านกีฬา ดนตรี และนันทนาการ

ที่	โครงการ	วัตถุประสงค์	เป้าหมาย ผลผลิตของ โครงการ	งบประมาณและที่มา			ผลลัพธ์ที่คาดว่าจะได้รับ	หน่วยงานที่ รับผิดชอบ
				2551 (บาท)	2552 (บาท)	2553 (บาท)		
3	แข่งขันกีฬาอนุบาล (เสนอ โดยโรงเรียนลาซาลโชติรวี, ชุมชนสถานีรถไฟ)	เพื่อส่งเสริมพัฒนาการ ทางด้านร่างกาย จิตใจ อารมณ์ และสุขภาพ พลานามัยสมบูรณ์แข็งแรง	จัดการแข่งขันกีฬา กรีฑา นักเรียนระดับชั้นอนุบาล โรงเรียนในเขตเทศบาล	300,000	350,000	400,000	นักเรียนระดับชั้นอนุบาล มี พัฒนาการ ทางด้านร่างกาย จิตใจ อารมณ์ สุขภาพ แข็งแรง จิตใจร่าเริงแจ่มใส	สำนักงานการศึกษา ฝ่ายกิจกรรมเด็กฯ
4	เทศบาลนครนครสวรรค์คัพ	เพื่อให้เด็ก เยาวชน และ ประชาชน มีสุขภาพ พลานามัยที่ดี และใช้เวลา ว่างให้เกิดประโยชน์และ ห่างไกลยาเสพติด	จัดการแข่งขันกีฬาฟุตซอล เด็ก เยาวชน และประชาชน ในเขต เทศบาลฯ	200,000	200,000	200,000	เด็ก เยาวชน และประชาชน มีสุขภาพพลานามัยที่ดี และ ใช้เวลาว่างให้เกิดประโยชน์ และห่างไกลยาเสพติด	สำนักงานการศึกษา ฝ่ายกิจกรรมเด็กฯ
5	แข่งขันกีฬาสัมพันธ์ พนักงาน พนักงานจ้างของเทศบาล ในจังหวัดนครสวรรค์	เพื่อส่งเสริมความสัมพันธ์ อันดีงาม ระหว่างเทศบาล จังหวัดในนครสวรรค์ และ มีสุขภาพพลานามัยที่ดี	จัดการแข่งขันกีฬา พนักงาน พนักงานจ้าง เทศบาลในจังหวัด นครสวรรค์ จำนวน 18 เทศบาล	1,000,000	300,000	300,000	พนักงานเทศบาล และ พนักงานจ้าง มีความ สัมพันธ์อันดีระหว่างกัน	สำนักงานการศึกษา ฝ่ายกิจกรรมเด็กฯ

2.4 แนวทางส่งเสริม สนับสนุนให้เด็ก เยาวชน และประชาชน มีความรู้ความสามารถ เป็นเลิศทางด้านกีฬา ดนตรี และนันทนาการ

ที่	โครงการ	วัตถุประสงค์	เป้าหมาย ผลผลิตของ โครงการ	งบประมาณและที่มา			ผลลัพธ์ที่คาดว่าจะได้รับ	หน่วยงานที่ รับผิดชอบ
				2551 (บาท)	2552 (บาท)	2553 (บาท)		
6	วันเด็กแห่งชาติ (เสนอ โดยชุมชนสถานีรถไฟ)	เพื่อให้เด็กและเยาวชน ตระหนักถึงหน้าที่ของ ตนเอง ได้เข้าร่วมกิจกรรม และความบันเทิงต่างๆ	จัดกิจกรรมวันเด็กแห่งชาติ นักเรียนในสังกัดเทศบาลฯ	500,000	500,000	700,000	เด็กและเยาวชน เข้าใจ บทบาทหน้าที่ตนเอง กล้า แสดงออก และได้รับความ บันเทิง	สำนักงานการศึกษา ฝ่ายกิจกรรมเด็กฯ
7	ดนตรีเพื่อประชาชน (เสนอโดยชุมชนเขาโกรก พม่า,วิทยาลัยเทคนิค นครสวรรค์)	เพื่อให้เด็ก เยาวชน และ ประชาชน ได้รับความสุขใช้ เวลาว่างให้เกิดประโยชน์ และห่างไกลยาเสพติด	จัดแสดงดนตรี ประกวดร้องเพลง ประกวดวงดนตรี ประกวด เต้นเซอร์ ประกวดลิปซิง	200,000	200,000	200,000	เด็ก เยาวชน และประชาชน ได้รับความสุข ใช้เวลาว่างให้ เกิดประโยชน์ กล้าแสดงออก และห่างไกลยาเสพติด	สำนักงานการศึกษา ฝ่ายกิจกรรมเด็กฯ
8	ชุมชนสัมพันธ์ในเขตเทศบาล (เสนอโดยชุมชนสุขสวัสดิ์, ชุมชนสถานีรถไฟ, ชุมชน ไชยศิริ)	เพื่อให้เด็ก เยาวชนและ ประชาชนมีสุขภาพ พลานามัยและสร้างความ สามัคคีในชุมชน	จัดการแข่งขันกีฬา และกิจกรรม นันทนาการ ระหว่างชุมชนในเขต เทศบาล ประมาณ 7,000 คน / ปี ให้กับเด็ก เยาวชนและประชาชน	2,000,000	2,000,000	2,000,000	เด็ก เยาวชน ผู้สูงอายุ และ ประชาชนได้มีส่วนร่วมใน การออกกำลังกายร่วมกันทำ ให้สุขภาพพลานามัย แข็งแรงและทำให้เด็กและ เยาวชนห่างไกลจากยาเสพติด	กองสวัสดิการสังคม
				15,000,000	14,350,000	14,600,000		

2.5 แนวทางส่งเสริม สนับสนุนด้านศาสนา ศิลปวัฒนธรรม ประเพณี ภูมิปัญญาท้องถิ่นกิจกรรมพระราชพิธี รัฐพิธี และการท่องเที่ยว

ที่	โครงการ	วัตถุประสงค์	เป้าหมาย ผลผลิตของ โครงการ	งบประมาณและที่มา			ผลลัพธ์ที่คาดว่าจะได้รับ	หน่วยงานที่ รับผิดชอบ
				2551 (บาท)	2552 (บาท)	2553 (บาท)		
1	อุดหนุนโครงการอนุรักษ์ และส่งเสริมงานประเพณีแห่ เจ้าพ่อ เจ้าแม่ปากน้ำโพ	เพื่อเป็นการส่งเสริมการ ท่องเที่ยวทั้งภายในจังหวัด	สนับสนุนงบประมาณงาน ปีละ 1 ครั้ง	2,000,000	2,000,000	2,000,000	เศรษฐกิจ การค้าภายใน จังหวัดดีขึ้น	งานส่งเสริมการ ท่องเที่ยว
2	จัดทำป้ายประชาสัมพันธ์ แหล่งท่องเที่ยวในเขต เทศบาล	เพื่อแนะนำแหล่งท่องเที่ยว ในเขตเทศบาล	จัดทำป้ายประชาสัมพันธ์ แหล่ง ท่องเที่ยว จำนวนไม่น้อยกว่า 10 จุด		150,000	150,000	ประชาชนรับทราบข้อมูล ประวัติความเป็นมาเกี่ยวกับ สถานที่ท่องเที่ยว	งานส่งเสริมการ ท่องเที่ยว
3	จัดอบรมยุวมัคคุเทศก์ (เสนอโดย วิทยาลัยการ อาชีวศรสวรรค์)	เพื่อให้เด็กและเยาวชนมี ความรู้ เกี่ยวกับสถานที่ ท่องเที่ยวและสามารถ แนะนำสถานที่ท่องเที่ยว นั้นๆ ได้	จัดฝึกอบรมเด็กและเยาวชนใน เขตเทศบาลจำนวน 100 คน			100,000	เยาวชนสามารถแนะนำ นักท่องเที่ยวเกี่ยวกับ สถานที่ท่องเที่ยวได้อย่าง ถูกต้อง	งานส่งเสริมการ ท่องเที่ยว
4	จัดงานมหกรรมไม้ดอกไม้ ประดับเมืองร้อน	เพื่อส่งเสริมการผลิตไม้ ดอกไม้ประดับเพื่อการ ส่งออก ประชาสัมพันธ์พืช ผลไม้ ประจำท้องถิ่น	ประชาชนเข้าร่วม จำนวน 35,000 คน	100,000	100,000	100,000	ไม้ดอกไม้ประดับในท้องถิ่น แพร่หลาย และเป็นการ ส่งเสริมการท่องเที่ยว	สำนักการศึกษา งานส่งเสริม ประเพณี ศิลปวัฒนธรรม
5	ประกวดมารยาท (เสนอ โดยชุมชนสถานีรถไฟ)	เพื่อส่งเสริมให้นักเรียน อนุรักษ์ขนบธรรมเนียม ประเพณีไทย	จัดประกวดมารยาททั้ง 8 โรงเรียน ทุกช่วงชั้นจำนวน 200 คน	30,000	30,000	30,000	นักเรียนมีแบบอย่างที่ดี	สำนักการศึกษา หน่วยศึกษานิเทศก์

2.5 แนวทางส่งเสริม สนับสนุนด้านศาสนา ศิลปวัฒนธรรม ประเพณี ภูมิปัญญาท้องถิ่นกิจกรรมพระราชพิธี รัฐพิธี และการท่องเที่ยว

ที่	โครงการ	วัตถุประสงค์	เป้าหมาย ผลผลิตของ โครงการ	งบประมาณและที่มา			ผลลัพธ์ที่คาดว่าจะได้รับ	หน่วยงานที่ รับผิดชอบ
				2551 (บาท)	2552 (บาท)	2553 (บาท)		
6	ประกวดสวดมนต์หมู่ทำนอง สรภัญญะ (เสนอโดยชุมชน สถานีรถไฟ)	เพื่อส่งเสริมคุณธรรม จริยธรรม ให้นักเรียนสังกัด เทศบาล	นักเรียนที่เข้าร่วมโครงการจำนวน 400 คน (เงินอุดหนุน)	20,000	20,000	20,000	นักเรียนในสังกัดเทศบาลฯ มีคุณธรรม จริยธรรม ที่ดีงาม	สำนักงานศึกษา ฝ่ายส่งเสริมศาสนาฯ
7	จัดงานวันครู (เสนอโดยชุมชนเขาโกรก พม่า)	เพื่อให้พนักงานครู และ บุคลากรทางการศึกษา ได้ รำลึกถึงบูรพคณาจารย์ และมีจิตวิญญาณ ความ ศรัทธา ในวิชาชีพครู	จัดกิจกรรมวันครู พนักงานครู และบุคลากรทางการศึกษา ใน สังกัดเทศบาลฯ จำนวน 400 คน	40,000	40,000	40,000	ครูสังกัดเทศบาลแสดงตัว เป็นแบบอย่างที่ดีและเป็นที่ยอมรับในสังคม	สำนักงานศึกษา ฝ่ายส่งเสริมศาสนาฯ

2.5 แนวทางส่งเสริม สนับสนุนด้านศาสนา ศิลปวัฒนธรรม ประเพณี ภูมิปัญญาท้องถิ่นกิจกรรมพระราชพิธี รัฐพิธี และการท่องเที่ยว

ที่	โครงการ	วัตถุประสงค์	เป้าหมาย ผลผลิตของ โครงการ	งบประมาณและที่มา			ผลลัพธ์ที่คาดว่าจะได้รับ	หน่วยงานที่ รับผิดชอบ
				2551 (บาท)	2552 (บาท)	2553 (บาท)		
8	สนับสนุน ส่งเสริม งานรัฐพิธี ราชพิธี และงานประเพณี ท้องถิ่น	เพื่ออนุรักษ์ประเพณี ส่งเสริมศิลปวัฒนธรรมอัน ดีงาม และส่งเสริมการมี ส่วนร่วมของประชาชน ตลอดจนการเฉลิมพระ เกียรติพระบาทสมเด็จพระ เจ้าอยู่หัว สมเด็จพระนาง เจ้าพระบรมราชินีนาถ และพระบรมวงศานุวงศ์	จัด/ร่วมงานวันขึ้นปีใหม่ วัน สงกรานต์ วันลอยกระทง แห่ เทียนจำนำพรรษา งานเฉลิมพระ เกียรติเนื่องในโอกาสเฉลิมพระ ชนมพรรษา "80 พรรษา 5 ธันวาคม 2551 งานเฉลิมพระ เกียรติสมเด็จพระนางเจ้าสิริกิติ์ พระบรมราชินีนาถ เนื่องใน วโรกาสวันเฉลิมพระชนมพรรษา "12สิงหาคมราชินี"	2,000,000	2,000,000	2,000,000	ประชาชน ภาคเอกชนและ หน่วยงานราชการในจังหวัด นครสวรรค์ และจังหวัด ใกล้เคียงเข้ามามีส่วนร่วม	สำนักงานศึกษา ฝ่ายส่งเสริมศาสนาฯ
9	อบรมวินัยจราจร (เสนอ โดยชุมชนตลาดลาว)	เพื่อให้นักเรียน มีความรู้ เกี่ยวกับกฎจราจร และ สามารถนำประสบการณ์ที่ ได้จากการอบรมไปใช้ใน ชีวิตประจำวันได้	จัดอบรมนักเรียน ในสังกัด เทศบาลฯ จำนวน 120 คน	80,000	80,000	80,000	นักเรียนสามารถนำความรู้ เรื่องกฎจราจรและ ประสบการณ์ที่ได้จากการ อบรมไปใช้ในชีวิิตประจำวัน ได้	สำนักงานศึกษา ฝ่ายกิจการโรงเรียนฯ

2.5 แนวทางส่งเสริม สนับสนุนด้านศาสนา ศิลปวัฒนธรรม ประเพณี ภูมิปัญญาท้องถิ่นกิจกรรมพระราชพิธี รัฐพิธี และการท่องเที่ยว

ที่	โครงการ	วัตถุประสงค์	เป้าหมาย ผลผลิตของ โครงการ	งบประมาณและที่มา			ผลลัพธ์ที่คาดว่าจะได้รับ	หน่วยงานที่ รับผิดชอบ
				2551 (บาท)	2552 (บาท)	2553 (บาท)		
10	อบรมผู้บังคับบัญชาลูกเสือ (เสนอโดยชุมชนเขาโกรก พม่า)	เพื่อพัฒนาผู้บังคับบัญชา ลูกเสือให้มีความรู้และ เข้าใจในกระบวนการ ลูกเสือ ผักทักชะ และ นำไปใช้ มีความก้าวหน้า ในการเข้ารับการอบรมแต่ ละชั้น	จัดอบรมผู้บังคับบัญชาลูกเสือ ในสังกัดเทศบาลฯ ไม่ต่ำกว่า 5 วัน จำนวน 60 คน	150,000	150,000	150,000	ผู้บังคับบัญชาลูกเสือ มี ความรู้ สามารถนำไปจัด กิจกรรมลูกเสือในโรงเรียน ได้อย่างมีประสิทธิภาพ	ฝ่ายกิจการโรงเรียนฯ
11	ค่ายลูกเสือ-เนตรนารี โรงเรียนสังกัดเทศบาลนคร นครสวรรค์ (เสนอโดยชุมชน สถานีรถไฟ)	เพื่อปฏิบัติตามข้อบังคับ ลูกเสือแห่งชาติ และเพื่อ ปลูกฝังระเบียบวินัยความ อดทน และเสียสละเพื่อ ส่วนรวม ความสามัคคีเพื่อ หมู่คณะ	ลูกเสือ-เนตรนารี สามัญและ สามัญรุ่นใหญ่ โรงเรียนสังกัด เทศบาลฯ จำนวน 2 รุ่น (500 คน)	150,000	150,000	150,000	ลูกเสือ-เนตรนารีสามารถนำ ความรู้และประสบการณ์ที่ ได้ไปใช้ในชีวิตประจำวัน มี ความอดทน มีระเบียบ วินัย ซื่อสัตย์	สำนักการศึกษา ฝ่ายกิจการโรงเรียนฯ

2.5 แนวทางส่งเสริม สนับสนุนด้านศาสนา ศิลปวัฒนธรรม ประเพณี ภูมิปัญญาท้องถิ่นกิจกรรมพระราชพิธี รัฐพิธี และการท่องเที่ยว

ที่	โครงการ	วัตถุประสงค์	เป้าหมาย ผลผลิตของ โครงการ	งบประมาณและที่มา			ผลลัพธ์ที่คาดว่าจะได้รับ	หน่วยงานที่ รับผิดชอบ
				2551 (บาท)	2552 (บาท)	2553 (บาท)		
12	อนาคตสดใส ห่างไกลยาเสพติด (เสนอโดยชุมชนเขาโกกรกพม่า,วิทยาลัยเทคนิคนครสวรรค์)	เพื่อฝึกอบรมพัฒนาคุณธรรม จริยธรรม ของนักเรียนไม่ให้ยุ่งเกี่ยวกับยาเสพติด	ผู้มตรวจนักเรียนกลุ่มเป้าหมายระดับชั้นมัธยมศึกษาในโรงเรียนสังกัดเทศบาลฯ เพื่อหาสารเสพติดในปัสสาวะ / จัดอบรมเกี่ยวกับยาเสพติด ปีละ 1 ครั้ง / จัดตั้งเครือข่ายเยาวชนในโรงเรียน	30,000	30,000	30,000	นักเรียนมีความรู้และป้องกันตนเองจากยาเสพติด ไม่ยุ่งเกี่ยวอบายมุข สามารถปฏิบัติหน้าที่เป็นแกนนำนักเรียนช่วยเหลือครูสอดส่องดูแลนักเรียนที่มีพฤติกรรมเสี่ยง	สำนักงานการศึกษา
			เงินอุดหนุน	20,000	20,000	20,000		
13	ส่งเสริมกิจกรรมชุมชน (เสนอโดยชุมชนวัดไทรใต้, ชุมชนไชยศิริ)	เพื่อให้เด็ก เยาวชนและประชาชนในชุมชนได้มีโอกาสจัดกิจกรรมร่วมกัน เพื่อให้เกิดความรักความสามัคคี	ประมาณ 17,000 คน / ปี	3,000,000	3,000,000	3,000,000	เด็ก เยาวชนและประชาชนในชุมชนได้มีโอกาสจัดกิจกรรมร่วมกัน สืบทอดประเพณีอันดีงามสนุกสนานร่วมกัน เกิดความรักความสามัคคี	กองสวัสดิการสังคม

2.5 แนวทางส่งเสริม สนับสนุนด้านศาสนา ศิลปวัฒนธรรม ประเพณี ภูมิปัญญาท้องถิ่นกิจกรรมพระราชพิธี รัฐพิธี และการท่องเที่ยว

ที่	โครงการ	วัตถุประสงค์	เป้าหมาย ผลผลิตของ โครงการ	งบประมาณและที่มา			ผลลัพธ์ที่คาดว่าจะได้รับ	หน่วยงานที่ รับผิดชอบ
				2551 (บาท)	2552 (บาท)	2553 (บาท)		
14	อบรมจริยธรรมในชุมชน (เสนอโดย ร.ร.ลาซาลโชติรวี , ชุมชนสถานีรถไฟ)	เพื่อให้ประชาชนในชุมชน ตระหนักในหลักคำสอน ของพุทธศาสนา	ประมาณ 430 คน / ปี	500,000	500,000	500,000	ประชาชนในชุมชนได้นำ หลักคำสอนของพุทธศาสนา มาปรับใช้ในชีวิตประจำวัน และหน้าที่การงาน ประชาชนห่างไกลจาก อบายมุข	กองสวัสดิการสังคม
15	สนับสนุนการแข่งขันเจ็ด สิงโตชิงแชมป์นานาชาติ	เพื่ออนุรักษ์วัฒนธรรม ประเพณีท้องถิ่น ส่งเสริม การท่องเที่ยว และ ประชาสัมพันธ์ เผยแพร่ จังหวัดนครสวรรค์	สนับสนุนงบประมาณการจัดการ แข่งขัน	1,000,000	1,000,000	1,000,000	จังหวัดนครสวรรค์ มีชื่อเสียง เป็นที่รู้จักอย่างแพร่หลาย ประชาชนในจังหวัด นครสวรรค์ มีรายได้เพิ่ม และ เศรษฐกิจดีขึ้น	งานส่งเสริมการ ท่องเที่ยว
			รวมงบประมาณเทศบาล	9,100,000	9,250,000	9,350,000		
			รวมงบประมาณเงินอุดหนุน	20,000	20,000	20,000		

2.6 แนวทางส่งเสริม สนับสนุนเด็ก เยาวชน และประชาชน รู้จักใช้เวลาว่างให้เป็นประโยชน์

ที่	โครงการ	วัตถุประสงค์	เป้าหมาย ผลผลิตของ โครงการ	งบประมาณและที่มา			ผลลัพธ์ที่คาดว่าจะได้รับ	หน่วยงานที่ รับผิดชอบ
				2551 (บาท)	2552 (บาท)	2553 (บาท)		
1	ทักษะอาชีพตามแนวทาง ปรัชญาเศรษฐกิจพอเพียง (เสนอโดยชุมชนตลาดลาว, ชุมชนหลวงปู่ท้าวพัฒนา)	เพื่อให้นักเรียน ใช้เวลาว่าง ให้เป็นประโยชน์ นำ ความรู้ความสามารถตาม แนวทางปรัชญาเศรษฐกิจ พอเพียงไปใช้ในการ ประกอบอาชีพได้	ฝึกงานศิลปะ สร้างงานฝีมือ นักเรียนในสังกัดเทศบาลฯ จำนวน 50 คน ช่วงเวลาปิดภาค เรียน	50,000	50,000	50,000	นักเรียน ใช้เวลาว่างให้เกิด ประโยชน์ สามารถพึ่งตนเอง ได้ และนำความรู้ไป ประกอบอาชีพจนทำให้เกิด รายได้กับครอบครัว	สำนักงานศึกษา ฝ่ายกิจกรรมเด็กฯ
2	จัดกิจกรรมวันเยาวชน	เพื่อให้เยาวชนได้ตระหนัก ถึงบทบาทหน้าที่ของตน ต่อชุมชน สังคม และ สิ่งแวดล้อม	จัดกิจกรรมรักษาความสะอาด สาธารณประโยชน์ ปลูกต้นไม้ และพัฒนาสิ่งแวดล้อม โรงเรียน ในสังกัดเทศบาลฯ วัด และชุมชน	40,000	40,000	40,000	เยาวชน ได้เห็นคุณค่าของ พลังเยาวชนที่มีต่อสังคมมี จิตสำนึกในการรักษา สิ่งแวดล้อม	สำนักงานศึกษา ฝ่ายกิจกรรมเด็กฯ
3	ส่งเสริมกิจกรรมเด็กและ เยาวชนในเขตเทศบาล (เสนอโดยชุมชนตลาดลาว , ชุมชนหลวงปู่ท้าวพัฒนา)	เพื่อให้เด็กและเยาวชนใน ชุมชนได้ใช้เวลาว่างให้เป็น ประโยชน์ในทาง สร้างสรรค์ห่างไกลจาก อบายมุข	จัดอบรม และจัดกิจกรรม จำนวนปีละประมาณ 250 คน	400,000	400,000	400,000	เด็กและเยาวชนในชุมชนได้ ใช้เวลาว่างให้เป็นประโยชน์ ในทางสร้างสรรค์ห่างไกล จากอบายมุข	กองสวัสดิการสังคม

2.6 แนวทางส่งเสริม สนับสนุนเด็ก เยาวชน และประชาชน รู้จักใช้เวลาว่างให้เป็นประโยชน์

ที่	โครงการ	วัตถุประสงค์	เป้าหมาย ผลผลิตของ โครงการ	งบประมาณและที่มา			ผลลัพธ์ที่คาดว่าจะได้รับ	หน่วยงานที่ รับผิดชอบ
				2551 (บาท)	2552 (บาท)	2553 (บาท)		
4	จัดกิจกรรมเด็กเล็กและ ส่งเสริมศูนย์พัฒนาเด็กเล็ก (เสนอโดย ชุมชนหนองผัก ตบ)	เพื่อส่งเสริมและสนับสนุน กิจกรรมเด็กเล็กในศูนย์ พัฒนาเด็กเล็กในชุมชนให้ มีพัฒนาการทางด้าน ร่างกาย อารมณ์ สังคม และสติปัญญา	ศูนย์พัฒนาเด็กเล็ก จำนวน 4 ศูนย์ฯ รับโอนจากกองสวัสดิการ สังคม	200,000	200,000	200,000	เด็กเล็กในศูนย์พัฒนาเด็ก เล็กมีการพัฒนาการ ทางด้านร่างกาย อารมณ์ สังคม และสติปัญญา	สำนักงานศึกษา
				690,000	690,000	690,000		

2.7 แนวทางส่งเสริมสนับสนุนการมีส่วนร่วมของภาครัฐและเอกชนในการจัดการศึกษาท้องถิ่น

ที่	โครงการ	วัตถุประสงค์	เป้าหมาย ผลผลิตของ โครงการ	งบประมาณและที่มา			ผลลัพธ์ที่คาดว่าจะได้รับ	หน่วยงานที่ รับผิดชอบ
				2551 (บาท)	2552 (บาท)	2553 (บาท)		
1	เครือข่ายความร่วมมือ จัดการเรียนการสอน ระดับ ปวช. , ปวส. ระหว่าง เทศบาลและสถาบัน อาชีวศึกษาภาคกลาง 2 จังหวัดนครสวรรค์ (เสนอ โดยวิทยาลัยเทคนิค นครสวรรค์)	เพื่อสนับสนุนส่งเสริม นักเรียนโรงเรียนสังกัด เทศบาลฯ ให้ได้รับ การศึกษาสายอาชีพ และ สามารถไปประกอบอาชีพได้	ให้ทุนการศึกษาแก่นักเรียน โรงเรียนสังกัดเทศบาลฯ จำนวน 100 คน	400,000	400,000	400,000	นักเรียนได้ศึกษาต่อในระดับ สายอาชีพ ที่สูงขึ้น อย่าง ต่อเนื่อง และสามารถนำ ความรู้ไปประกอบอาชีพได้	สำนักงานศึกษา หน่วยศึกษานิเทศก์
2	เครือข่ายความร่วมมือ หลักสูตรวิชาชีพเฉพาะ ระหว่างเทศบาลและ วิทยาลัยพยาบาลบรมราช ชนนีนครสวรรค์	เพื่อสนับสนุนและส่งเสริม นักเรียนในสังกัดเทศบาลฯ ให้ได้รับการศึกษาสาย วิชาชีพเฉพาะและสามารถ นำไปประกอบอาชีพได้	ให้ทุนการศึกษาแก่นักเรียน โรงเรียนสังกัดเทศบาลฯ จำนวน ปีละ 10 คน	100,000	100,000	100,000	นักเรียนได้ศึกษาต่อในระดับ วิชาชีพเฉพาะที่สูงขึ้นอย่าง ต่อเนื่องและสามารถนำไป ประกอบอาชีพได้	สำนักงานศึกษา หน่วยศึกษานิเทศก์
				500,000	500,000	500,000		

รายละเอียดโครงการพัฒนา
แผนพัฒนาสามปี (พ.ศ. 2551 ถึง 2553)
เทศบาลนครนครสวรรค์

3. ยุทธศาสตร์ด้านสวัสดิการสังคมและชุมชน

3.1 แนวทางส่งเสริม และสนับสนุน การแก้ไขปัญหาความยากจน

ที่	โครงการ	วัตถุประสงค์	เป้าหมาย ผลผลิตของ โครงการ	งบประมาณและที่มา			ผลลัพธ์ที่คาดว่าจะได้รับ	หน่วยงานที่ รับผิดชอบ
				2551 (บาท)	2552 (บาท)	2553 (บาท)		
1	ส่งเสริมอาชีพประชาชน (เสนอโดยชุมชนพระบาง มงคล)	เพื่อให้ประชาชนมีรายได้ เพิ่มให้ครอบครัวและชุมชน และแก้ปัญหาการว่างงาน ของประชาชน	จัดฝึกอบรมอาชีพ จำนวนไม่ น้อยกว่า 250 คน/ปี และ สนับสนุนกลุ่มอาชีพในชุมชน อย่างน้อย 1 กลุ่มอาชีพ	1,000,000	1,000,000	1,000,000	ลดปัญหาการว่างงาน ชุมชน มีความเข้มแข็ง พึ่งตนเองได้	กองสวัสดิการสังคม
2	ส่งเสริมผลิตภัณฑ์ลานค้า ชุมชน หนึ่งชุมชนหนึ่ง ผลิตภัณฑ์ (เสนอโดยชุมชน หนองปลาแห้ง ,ชุมชน วิมานลอย)	เพื่อส่งเสริมสนับสนุนการ สร้างรายได้ และการ พัฒนาผลิตภัณฑ์ให้มี คุณภาพของสมาชิกใน ชุมชน	จัดศูนย์จำหน่ายสินค้าในและ นอกอาคารสำนักงานเทศบาล , อาคารสหกรณ์ชุมชนเมืองพร้อม จัดกิจกรรม เพื่อสนับสนุนการ จำหน่ายสินค้าให้กับประชาชน	1,000,000	1,000,000	1,000,000	กลุ่มอาชีพในเขตชุมชนมี รายได้เพิ่มขึ้นและมีการ พัฒนาผลิตภัณฑ์ให้มี คุณภาพมีมาตรฐานและ เป็นที่ต้องการของตลาด	กองสวัสดิการสังคม

3.1 แนวทางส่งเสริม และสนับสนุน การแก้ไขปัญหาความยากจน

ที่	โครงการ	วัตถุประสงค์	เป้าหมาย ผลผลิตของ โครงการ	งบประมาณและที่มา			ผลลัพธ์ที่คาดว่าจะได้รับ	หน่วยงานที่ รับผิดชอบ
				2551 (บาท)	2552 (บาท)	2553 (บาท)		
3	แก้ไขปัญหาความยากจนใน เขตเทศบาล (เสนอโดย ชุมชนเขาโกรกพม่า)	เพื่อส่งเสริม สนับสนุนการ แก้ไขปัญหาความยากจน ปัญหาคนเร่ร่อน ปัญหาที่ อยู่อาศัย ให้กับผู้จัด ทะเบียนคนจน และให้ นักเรียนมีรายได้ระหว่าง ปิดภาคเรียน	ประชาชนในเขตเทศบาลที่จัด ทะเบียนแก้ปัญหาความยากจน จำนวน 8,502 คน ได้รับความ ช่วยเหลือแล้ว 1,405คน จะ ดำเนินการให้ความช่วยเหลืออีก 7,097 คน	500,000	500,000	500,000	สามารถส่งเสริมสนับสนุน การแก้ไขปัญหาความ ยากจนปัญหาคนเร่ร่อน ปัญหาที่อยู่อาศัย และ นักเรียนมีรายได้ระหว่างปิด ภาคเรียนเพิ่มขึ้น	กองสวัสดิการสังคม
4	อบรมสัมมนาคณะกรรมการ และสมาชิกกลุ่มออมทรัพย์ (เสนอโดย ชุมชนวัดไทรใต้ , ชุมชนหน้าโรงเกลือ)	เพื่อส่งเสริมและพัฒนา แลกเปลี่ยนทัศนคติ ประสบการณ์ทำงาน ประสานให้เกิดความ ร่วมมือกับกลไกท้องถิ่น กลุ่มออมทรัพย์ และ หน่วยงานที่เกี่ยวข้อง	จัดอบรมสัมมนาปีละ 1 ครั้ง	300,000	300,000	300,000	พัฒนาแลกเปลี่ยนทัศนคติ ประสบการณ์ทำงาน ประสานให้เกิดความร่วมมือ กับกลไกท้องถิ่นกลุ่มออม ทรัพย์ และหน่วยงานที่ เกี่ยวข้องมากยิ่งขึ้น ทำให้ กลุ่มออมทรัพย์สามารถเขียน โครงการเพื่อขอสนับสนุน งบประมาณจากหน่วยงาน อื่นได้	กองสวัสดิการสังคม

3.1 แนวทางส่งเสริม และสนับสนุน การแก้ไขปัญหาความยากจน

ที่	โครงการ	วัตถุประสงค์	เป้าหมาย ผลผลิตของ โครงการ	งบประมาณและที่มา			ผลลัพธ์ที่คาดว่าจะได้รับ	หน่วยงานที่ รับผิดชอบ
				2551 (บาท)	2552 (บาท)	2553 (บาท)		
5	ช่วยเหลือค่าใช้จ่ายใน ระหว่างเจ็บป่วยของผู้ยากไร้ ในเขตเทศบาล	เพื่อสนับสนุนความ ช่วยเหลือผู้ยากไร้ในเขต เทศบาล	ผู้จดทะเบียนคนจนในเขต เทศบาลโดยผ่านศูนย์สงเคราะห์ หรือผ่านคณะกรรมการชุมชน ได้รับความช่วยเหลือรายละไม่ เกิน 2000 บาท	50,000	50,000	50,000	สามารถส่งเสริม และ สนับสนุน การแก้ไขปัญหา ความยากจน และให้การ ช่วยเหลือประชาชนยากจน ในด้านการรักษาพยาบาล ในชุมชนได้	กองสวัสดิการสังคม
6	ช่วยเหลือฌาปนกิจศพผู้ ยากไร้อนาถา	เพื่อส่งเสริม และสนับสนุน การแก้ไขปัญหาความ ยากจนและให้การ ช่วยเหลือฌาปนกิจศพ ประชาชนผู้ยากจนในชุมชน	ประชาชนผู้ยากจนได้รับความ ช่วยเหลือฌาปนกิจศพ รายละ ไม่ต่ำกว่า 2,000 บาท	100,000	100,000	100,000	สามารถส่งเสริม และ สนับสนุน การแก้ไขปัญหา ความยากจนและให้การ ช่วยเหลือฌาปนกิจศพ ประชาชนผู้ยากจนในชุมชน เขตเทศบาลฯ	กองสวัสดิการสังคม

3.1 แนวทางส่งเสริม และสนับสนุน การแก้ไขปัญหาความยากจน

ที่	โครงการ	วัตถุประสงค์	เป้าหมาย ผลผลิตของ โครงการ	งบประมาณและที่มา			ผลลัพธ์ที่คาดว่าจะได้รับ	หน่วยงานที่ รับผิดชอบ
				2551 (บาท)	2552 (บาท)	2553 (บาท)		
7	พัฒนาชุมชนประชาชนอยู่ดี มีสุขตามแนวทางปรัชญา เศรษฐกิจพอเพียง	เพื่อส่งเสริมและสนับสนุน การสร้างงาน สร้างรายได้ ลดรายจ่าย เพิ่มผลผลิต และสร้างเศรษฐกิจของ ชุมชนเพื่อเสริมสร้าง คุณภาพชีวิตและความ เป็นอยู่ของประชาชน	ประชาชนในชุมชน จำนวน 61 ชุมชน	500,000	500,000	500,000	สามารถสนับสนุนให้ ประชาชนแก้ไขปัญหาความ ยากจนโดยยึดหลัก ช่วยเหลือตนเอง ในการสร้าง รายได้ ลดรายจ่าย เพิ่ม ผลผลิต และสร้างเศรษฐกิจ ตามแนวทางปรัชญา เศรษฐกิจพอเพียง	กองสวัสดิการสังคม
8	ศูนย์จำหน่ายสินค้า	เพื่อเป็นจุดแสดงและ จำหน่ายสินค้าของท้องถิ่น	จัดทำตู้แสดงและจำหน่ายสินค้า ชนิดเคลื่อนที่ได้	200,000			สินค้าในท้องถิ่นได้รับการ เผยแพร่มากขึ้น	สำนักงานช่าง
				3,650,000	3,450,000	3,450,000		

3.2 แนวทางพัฒนาสังคมและชุมชน เพื่อยกระดับคุณภาพชีวิตของประชาชน

ที่	โครงการ	วัตถุประสงค์	เป้าหมาย ผลผลิตของ โครงการ	งบประมาณและที่มา			ผลลัพธ์ที่คาดว่าจะได้รับ	หน่วยงานที่ รับผิดชอบ
				2551 (บาท)	2552 (บาท)	2553 (บาท)		
1	เทศบาลพบประชาชน (เสนอ โดยชุมชนถาวรพัฒนา , ชุมชนพระบางมงคล , ชุมชนหน้าโรงเกลือ)	เพื่อให้บริการด้านต่างๆสู่ ชุมชน เพื่อพัฒนาคุณภาพ ชีวิตขั้นพื้นฐานของ ประชาชนและรับทราบ ปัญหาของประชาชนและ สนองตอบปัญหาได้ตรงจุด รวดเร็ว	ประชาชนในชุมชนได้รับบริการ ด้านต่าง ๆ ของเทศบาลจำนวน 61 ชุมชน	700,000	700,000	700,000	สามารถให้บริการด้านต่างๆ สู่ชุมชน มีการพัฒนา คุณภาพชีวิตขั้นพื้นฐานของ ประชาชนให้ดียิ่งขึ้น และ รับทราบปัญหาของ ประชาชนและสนองตอบ ปัญหาได้ตรงจุดรวดเร็ว	กองสวัสดิการสังคม
2	ประกวดชุมชนพัฒนาดีเด่น และคัดเลือกคณะกรรมการ ชุมชนตัวอย่าง (เสนอโดย ชุมชนถาวรพัฒนา ,ชุมชน พระบางมงคล , ชุมชนหน้า โรงเกลือ)	เพื่อให้คณะกรรมการ บริหารชุมชนได้รับบทบาท หน้าที่ของตัวเอง รู้ หลักการบริหาร การ พัฒนาด้านจิตใจ ด้าน สังคม ด้านเศรษฐกิจ ด้าน ทรัพยากรธรรมชาติและ สิ่งแวดล้อมให้เกิด ประโยชน์กับชุมชน และ เพื่อให้ประชาชนในชุมชน ได้มีจิตสำนึกในการพัฒนา ชุมชนของตนเอง	คัดเลือกคณะกรรมการชุมชน ตัวอย่าง ชุมชนละ 3 คน และ ชุมชนดีเด่น จำนวน 5 ชุมชน	200,000	200,000	200,000	คณะกรรมการบริหารชุมชน รับบทบาทหน้าที่ของตัวเอง รู้ หลักการบริหาร การพัฒนา ด้านจิตใจ ด้านสังคม ด้าน เศรษฐกิจ ด้าน ทรัพยากรธรรมชาติและ สิ่งแวดล้อมให้เกิดประโยชน์ กับชุมชน และประชาชนใน ชุมชนได้มีจิตสำนึกในการ พัฒนาชุมชนของตนเอง	กองสวัสดิการสังคม

3.2 แนวทางพัฒนาสังคมและชุมชน เพื่อยกระดับคุณภาพชีวิตของประชาชน

ที่	โครงการ	วัตถุประสงค์	เป้าหมาย ผลผลิตของ โครงการ	งบประมาณและที่มา			ผลลัพธ์ที่คาดว่าจะได้รับ	หน่วยงานที่ รับผิดชอบ
				2551 (บาท)	2552 (บาท)	2553 (บาท)		
3	สำรวจ จปฐ ชุมชนในเขตเทศบาล (เสนอโดยชุมชนเจ้าพ่อเศรษฐกิจ)	เพื่อสนับสนุนการสำรวจข้อมูลพื้นฐานนำมาวางแผนพัฒนาชุมชนอย่างมีส่วนร่วมกับประชาชน และให้ความรู้แก่ผู้นำชุมชนเพื่อให้มีศักยภาพและสร้างกระบวนการเรียนรู้ในชุมชนของตนเอง	จัดเก็บข้อมูลพื้นฐานปีละ 1 ครั้ง	350,000	350,000	350,000	มีข้อมูลพื้นฐานนำมาวางแผนพัฒนาชุมชนอย่างมีส่วนร่วมกับประชาชน ชุมชนมีศักยภาพและสร้างกระบวนการเรียนรู้ในชุมชนของตนเอง	กองสวัสดิการสังคม
4	อบรมสัมมนาคณะกรรมการเจ้าหน้าที่ และสมาชิกฌาปนกิจ	เพื่อให้คณะกรรมการเจ้าหน้าที่ผู้ปฏิบัติและสมาชิกฌาปนกิจทราบถึงระเบียบปฏิบัติ ตาม พ.ร.บ.ฌาปนกิจสงเคราะห์ พ.ศ.2545 และทราบถึงสิทธิประโยชน์ของตนเองที่ได้รับตาม พ.ร.บ.ฌาปนกิจสงเคราะห์ พ.ศ.2545	อบรมคณะกรรมการและเจ้าหน้าที่ รวมทั้งสมาชิกสมาคมฌาปนกิจปีละประมาณ 240 คน	300,000	300,000	300,000	คณะกรรมการ เจ้าหน้าที่งานสังคมผู้ปฏิบัติงานรู้บทบาทหน้าที่และปฏิบัติตาม พ.ร.บ.ฌาปนกิจ ปี 2545 และและทราบถึงสิทธิประโยชน์ของตนเองที่ได้รับ	กองสวัสดิการสังคม
				1,550,000	1,550,000	1,550,000		

3.3 แนวทางเสริมสร้างความเข้มแข็งให้กับชุมชน

ที่	โครงการ	วัตถุประสงค์	เป้าหมาย ผลผลิตของ โครงการ	งบประมาณและที่มา			ผลลัพธ์ที่คาดว่าจะได้รับ	หน่วยงานที่ รับผิดชอบ
				2551 (บาท)	2552 (บาท)	2553 (บาท)		
1	ครอบครัวผาสุก (เสนอโดย ชุมชนไชยศิริ)	เพื่อให้ครอบครัวสามารถ ดูแลให้ความรัก ความ อบอุ่นแก่สมาชิกใน ครอบครัวทุกเพศ ทุกวัย อย่างมีประสิทธิภาพ	จัดอบรม จำนวนปีละ 200 ครอบครัว	200,000	200,000	200,000	ครอบครัวสามารถดูแลให้ ความรัก ความอบอุ่นแก่ สมาชิกในครอบครัวทุกเพศ ทุกวัยอย่างมีประสิทธิภาพ	กองสวัสดิการสังคม
2	อบรมกฎหมายจราจร สำหรับผู้นำและสมาชิกใน ชุมชน (เสนอโดยชุมชนหลัง แขวงกาเวียง)	เพื่อให้ผู้เข้ารับการอบรม ทราบกฎหมายระเบียบ จราจร ลดปัญหาอุบัติเหตุ การจราจร	มีผู้เข้ารับการอบรมปีละประมาณ 250 คน	500,000	500,000	500,000	ผู้เข้ารับการอบรมทราบถึง กฎหมายระเบียบจราจร และลดปัญหาอุบัติเหตุจาก การจราจรได้ดียิ่งขึ้น	กองสวัสดิการสังคม
3	น้อมนำแนวทางปรัชญา เศรษฐกิจพอเพียง	เพื่อน้อมนำแนวทาง ปรัชญาเศรษฐกิจพอเพียง มาประยุกต์ใช้ในการ ปฏิบัติงาน	ประชุมชี้แจง จัดทำสื่อ ประชาสัมพันธ์	30,000			การปฏิบัติงานมี ประสิทธิภาพมากยิ่งขึ้น	สำนักงานช่าง
				730,000	700,000	700,000		

3.4 แนวทางสงเคราะห์ ผู้ด้อยโอกาสทางสังคม และผู้ประสบภัยพิบัติ เพื่อบรรเทาความเดือดร้อนเบื้องต้น

ที่	โครงการ	วัตถุประสงค์	เป้าหมาย ผลผลิตของ โครงการ	งบประมาณและที่มา			ผลลัพธ์ที่คาดว่าจะได้รับ	หน่วยงานที่ รับผิดชอบ
				2551 (บาท)	2552 (บาท)	2553 (บาท)		
1	สงเคราะห์ผู้ด้อยโอกาสใน เขตเทศบาล (เสนอโดย ชุมชนวัดไทรใต้ , ชุมชนหน้า โรงเกลือ)	เพื่อสงเคราะห์ ผู้ด้อยโอกาสทางสังคมให้ บรรเทาความเดือดร้อน เบื้องต้นและได้รับเบี้ยยัง ชีพรายเดือน	ผู้ด้อยโอกาสที่ได้รับการ ช่วยเหลือปีละไม่น้อยกว่า 400 คน	4,000,000	4,000,000	4,000,000	ผู้ด้อยโอกาสทางสังคมมี ชีวิตความเป็นอยู่ที่ดีขึ้น	กองสวัสดิการสังคม
2	สงเคราะห์ผู้ประสบภัย	เพื่อบรรเทาความเดือดร้อน เบื้องต้น และช่วยเหลือ เงินทุนประกอบอาชีพและ กรณีที่มีเหตุจำเป็นควรแก่ การสงเคราะห์	ผู้ประสบภัยได้รับการสงเคราะห์ จำนวน 61 ชุมชน	2,500,000	2,500,000	2,500,000	ผู้ประสบภัยได้รับการ บรรเทาความเดือดร้อน เบื้องต้น	กองสวัสดิการสังคม
			รวมงบประมาณเทศบาล	6,500,000	6,500,000	6,500,000		
			รวมงบประมาณเงินอุดหนุน	5,100,000				

3.5 แนวทางส่งเสริมการมีส่วนร่วมในการพัฒนาศักยภาพของชุมชน

ที่	โครงการ	วัตถุประสงค์	เป้าหมาย ผลผลิตของ โครงการ	งบประมาณและที่มา			ผลลัพธ์ที่คาดว่าจะได้รับ	หน่วยงานที่ รับผิดชอบ
				2551 (บาท)	2552 (บาท)	2553 (บาท)		
1	อบรมสัมมนาและทัศนศึกษาดูงาน คณะกรรมการและสมาชิกกลุ่มสตรีชุมชน	เพื่อส่งเสริมความรู้ความเข้าใจในบทบาทหน้าที่ของกลุ่มสตรี	จัดอบรมสัมมนาและศึกษาดูงาน ปีละ 1 ครั้ง	2,500,000	2,500,000	2,500,000	กลุ่มสตรีมีความรู้ ความเข้าใจ ในบทบาทหน้าที่ของตนเองมากขึ้น	กองสวัสดิการสังคม
2	อบรมสัมมนาและทัศนศึกษาดูงาน คณะกรรมการ อนุกรรมการ ที่ปรึกษา และสมาชิกชุมชน	เพื่อส่งเสริมความรู้ความเข้าใจในการดำเนินงาน พัฒนาชุมชน และกระตุ้นให้ผู้นำชุมชนและสมาชิก เข้าใจถึงบทบาทหน้าที่ของตนเอง	จัดอบรมสัมมนาและศึกษาดูงาน ปีละ 1 ครั้ง	4,000,000	4,000,000	4,000,000	ชุมชนได้รับการพัฒนา และกระตุ้นให้ผู้นำชุมชนและสมาชิกเข้าใจถึงบทบาทหน้าที่ของตนเองมากขึ้น	กองสวัสดิการสังคม
3	ส่งเสริมการมีส่วนร่วมขององค์กรชุมชนในเขตเทศบาล (เสนอโดย ชุมชนถาวร พัฒนา ,ชุมชนพระบางมงคล ,ชุมชนหน้าโรงเกลือ ,ชุมชนหนองผักตบ)	เพื่อส่งเสริมการมีส่วนร่วมขององค์กรชุมชน การให้ข้อมูลข่าวสาร การรับฟังความคิดเห็น การตัดสินใจ การลงประชามติ และประชาพิจารณ์	จัดประชุมให้กับคณะกรรมการ ชุมชน กลุ่มสตรี อนุกรรมการ ที่ปรึกษา สมาชิกชุมชน คณะกรรมการศูนย์สเคราะห์ คณะกรรมการหอกระจายข่าว คณะกรรมการบริหารโครงการ กีฬา คณะกรรมการกลุ่มออมทรัพย์ จำนวน 61 ชุมชน	500,000	500,000	500,000	เปิดโอกาสให้องค์กรชุมชน เข้ามามีส่วนร่วมในการรับฟังความคิดเห็น รวมทั้งพัฒนาทักษะและศักยภาพการบริหารราชการแบบมีส่วนร่วม	กองสวัสดิการสังคม
				7,000,000	7,000,000	7,000,000		

รายละเอียดโครงการพัฒนา
แผนพัฒนาสามปี (พ.ศ. 2551 ถึง 2553)
เทศบาลนครนครสวรรค์

4. ยุทธศาสตร์ด้านการพัฒนากายภาพเมือง

4.1 แนวทางปรับปรุงเส้นทางคมนาคมขนส่ง ไฟฟ้าสาธารณะ

ที่	โครงการ	วัตถุประสงค์	เป้าหมาย ผลผลิตของ โครงการ	งบประมาณและที่มา			ผลลัพธ์ที่คาดว่าจะได้รับ	หน่วยงานที่ รับผิดชอบ
				2551 (บาท)	2552 (บาท)	2553 (บาท)		
1	จัดหาที่ดิน เวชภัณฑ์ดิน เพื่อ ก่อสร้างเขื่อนป้องกันน้ำท่วม ถนน การขยายผิวทาง และระบบสาธารณูปโภค ภายในเขตเทศบาล (เสนอ โดยชุมชนหนองผักตบ)	เพื่อให้ผู้ใช้เส้นทางได้รับ ความสะดวกปลอดภัยใน การเดินทาง การจราจร การขนส่ง และมีระบบ ระบายน้ำที่ดี	ดำเนินการจัดซื้อและจ่ายค่า ทดแทนที่ดินและสิ่งปลูกสร้าง ตามแนวก่อสร้างเขื่อนป้องกันน้ำ ท่วม ถนน และระบบ สาธารณูปโภค ตามโครงการของ เทศบาล	50,000,000 (เงินอุดหนุน)	50,000,000 (เงินอุดหนุน)	64,000,000 (เงินอุดหนุน)	ราษฎรที่อยู่อาศัยในพื้นที่มี การคมนาคมที่ดี ได้รับความ สะดวก รวดเร็ว ไม่ประสบ ปัญหาน้ำท่วม	สำนักงานช่าง
2	ปรับปรุงถนนไกรลาส (RB7) (เสนอโดยชุมชนหนองผัก ตบ)	เพื่อให้ประชาชนได้รับ ความสะดวกในการสัญจร	ก่อสร้างปรับปรุงระบบระบายน้ำ ขนาด Ø 0.60 - 1.00 ม. จำนวน อย่างน้อย 1 แห่ง ตามแบบ แปลนรายละเอียดของเทศบาล	10,420,000			ราษฎรที่อยู่อาศัยในพื้นที่ ได้รับความสะดวก ปลอดภัย ในการเดินทาง การจราจร การขนส่ง	สำนักงานช่าง

4.1 แนวทางปรับปรุงเส้นทางคมนาคมขนส่ง ไฟฟ้าสาธารณะ

ที่	โครงการ	วัตถุประสงค์	เป้าหมาย ผลผลิตของ โครงการ	งบประมาณและที่มา			ผลลัพธ์ที่คาดว่าจะได้รับ	หน่วยงานที่ รับผิดชอบ
				2551 (บาท)	2552 (บาท)	2553 (บาท)		
3	ก่อสร้างผิวจราจร พร้อมท่อระบายน้ำถนนสวรรควิถิ 58 (เสนอจากคำร้องขอของประชาชน)	เพื่อให้ผู้ใช้เส้นทางได้รับความสะดวกปลอดภัยในการเดินทาง การจราจร การขนส่ง และมีระบบระบายน้ำที่ดี	ก่อสร้างผิวจราจร คสล. หน้า 0.15 เมตร กว้าง 3.00 -3.50 เมตร ยาวประมาณ 265 เมตร พร้อมท่อระบายน้ำขนาดเส้นผ่าศูนย์กลาง 0.60 เมตร ตามแบบแปลนรายละเอียดของเทศบาล	1,650,000			ราษฎรที่อยู่อาศัยในพื้นที่มีการคมนาคมที่ดี ได้รับความสะดวก รวดเร็ว ไม่มีปัญหาน้ำท่วมขัง	สำนักงานช่าง
4	ก่อสร้างศาลาที่พักจอดรถโดยสาร	เพื่อให้ประชาชนได้รับความสะดวกมีที่พักจอดรถโดยสาร	ก่อสร้างศาลาที่พัก ขนาดกว้าง 4.00 เมตร ยาว 4.00 เมตร จำนวน 1 หลัง ตามแบบแปลนรายละเอียดของเทศบาล	80,000			ราษฎรที่อยู่อาศัยในบริเวณดังกล่าว มีที่พักผู้โดยสาร ทำให้ได้รับความสะดวก	สำนักงานช่าง

4.1 แนวทางปรับปรุงเส้นทางคมนาคมขนส่ง ไฟฟ้าสาธารณะ

ที่	โครงการ	วัตถุประสงค์	เป้าหมาย ผลผลิตของ โครงการ	งบประมาณและที่มา			ผลลัพธ์ที่คาดว่าจะได้รับ	หน่วยงานที่ รับผิดชอบ
				2551 (บาท)	2552 (บาท)	2553 (บาท)		
5	ก่อสร้างฝิวจรรยาจร คสล. พร้อมท่อระบายน้ำถนนอัมรินทร์ (เสนอโดยชุมชน นวนรินทร์ ชุมชนวัดพุทธ ชุมชนตลาดตายนอม)	เพื่อให้ผู้ใช้เส้นทางได้รับ ความสะดวกปลอดภัยใน การเดินทาง การจราจร การขนส่ง และมีระบบ ระบายน้ำที่ดี	ก่อสร้างฝิวจรรยาจรถนนอัมรินทร์ เริ่มจากจุดถนนจาก คสล.เดิม - มูลนิธิโชติทวี ถนนข้างโรงเรียน นวนรินทร์-ถึงทางหลวงหมายเลข 117 เป็น คสล.หนา 0.20 เมตร ยาวประมาณ 300 เมตร พร้อม ท่อระบายน้ำ คสล.ขนาด เส้นผ่าศูนย์กลาง 0.60 เมตร และก่อสร้างฝิวจรรยาจร คสล.หนา 0.15 เมตร ยาวประมาณ 236 เมตร พร้อมท่อระบายน้ำ เส้นผ่าศูนย์กลาง 0.60 เมตร ตามแบบแปลนรายละเอียดของ เทศบาล	9,340,000			ราษฎรที่อยู่อาศัยในพื้นที่มี การคมนาคมที่ดี ได้รับความ สะดวก รวดเร็ว ไม่มีปัญหา น้ำท่วมขัง	สำนักงานช่าง

4.1 แนวทางปรับปรุงเส้นทางคมนาคมขนส่ง ไฟฟ้าสาธารณะ

ที่	โครงการ	วัตถุประสงค์	เป้าหมาย ผลผลิตของ โครงการ	งบประมาณและที่มา			ผลลัพธ์ที่คาดว่าจะได้รับ	หน่วยงานที่ รับผิดชอบ
				2551 (บาท)	2552 (บาท)	2553 (บาท)		
6	ก่อสร้างผิวจราจร พร้อมท่อระบายน้ำซอยสวรรควิถึ 2 (เสนอจากคำร้องขอประชาชน)	เพื่อให้ผู้ใช้เส้นทางได้รับความสะดวกปลอดภัยในการเดินทาง การจราจร การขนส่ง และมีระบบระบายน้ำที่ดี	ก่อสร้างผิวจราจร คสล.หนา 0.15 เมตร กว้าง 3-4 เมตร ยาว 119 เมตร พร้อมท่อระบายน้ำ ขนาดเส้นผ่าศูนย์กลาง 0.40 เมตร ตามแบบแปลนรายละเอียดของเทศบาล	650,000			ราษฎรที่อยู่อาศัยในพื้นที่มีการคมนาคมที่ดี ได้รับความสะดวก รวดเร็ว ไม่มีปัญหาน้ำท่วมขัง	สำนักงานช่าง
7	ก่อสร้างผิวจราจร พร้อมท่อระบายน้ำซอยสวรรควิถึ 4 (เสนอจากคำร้องขอประชาชน)	เพื่อให้ผู้ใช้เส้นทางได้รับความสะดวกปลอดภัยในการเดินทาง การจราจร การขนส่ง และมีระบบระบายน้ำที่ดี	ก่อสร้างผิวจราจร คสล.หนา 0.15 เมตร กว้าง 3.50-4.00 เมตร ยาว 180 เมตร พร้อมท่อระบายน้ำ ขนาดเส้นผ่าศูนย์กลาง 0.40 เมตร ตามแบบแปลนรายละเอียดของเทศบาล	1,020,000			ราษฎรที่อยู่อาศัยในพื้นที่มีการคมนาคมที่ดี ได้รับความสะดวก รวดเร็ว ไม่มีปัญหาน้ำท่วมขัง	สำนักงานช่าง

4.1 แนวทางปรับปรุงเส้นทางคมนาคมขนส่ง ไฟฟ้าสาธารณะ

ที่	โครงการ	วัตถุประสงค์	เป้าหมาย ผลผลิตของ โครงการ	งบประมาณและที่มา			ผลลัพธ์ที่คาดว่าจะได้รับ	หน่วยงานที่ รับผิดชอบ
				2551 (บาท)	2552 (บาท)	2553 (บาท)		
8	ก่อสร้างผิวจราจร พร้อมท่อระบายน้ำซอยสวรรควิถึ 6 (เสนอจากคำร้องขอประชาชน)	เพื่อให้ผู้ใช้เส้นทางได้รับความสะดวกปลอดภัยในการเดินทาง การจราจร การขนส่ง และมีระบบระบายน้ำที่ดี	ก่อสร้างผิวจราจร คสล.หนา 0.15 เมตร กว้าง 3-4 เมตร ยาว 238 เมตร พร้อมท่อระบายน้ำ ขนาดเส้นผ่าศูนย์กลาง 0.40 เมตร ตามแบบแปลนรายละเอียดของเทศบาล	1,290,000			ราษฎรที่อยู่อาศัยในพื้นที่มีการคมนาคมที่ดี ได้รับความสะดวก รวดเร็ว ไม่มีปัญหาน้ำท่วมขัง	สำนักงานช่าง
9	ปรับปรุงถนน คสล.พร้อมท่อระบายน้ำเชื่อมถนนซอยพัฒนาที่ดิน จากบริเวณข้างบ้านเลขที่ 168/15 (เสนอจากคำร้องขอประชาชน)	เพื่อให้ผู้ใช้เส้นทางได้รับความสะดวกปลอดภัย ในการเดินทาง การจราจร การขนส่ง	ก่อสร้างถนน คสล. กว้าง 6.00 เมตร ยาวประมาณ 100 เมตร หนา 0.15 เมตร พร้อมท่อ คสล. ขนาดเส้นผ่าศูนย์กลาง 0.40 เมตร พร้อมบ่อพัก คสล. ยาวประมาณ 100 เมตร ตามแบบแปลนรายละเอียดของเทศบาล	532,000			ราษฎรที่อยู่อาศัยในพื้นที่มีการคมนาคมที่ดี ได้รับความสะดวก รวดเร็ว ไม่มีปัญหาน้ำท่วมขัง	สำนักงานช่าง

4.1 แนวทางปรับปรุงเส้นทางคมนาคมขนส่ง ไฟฟ้าสาธารณะ

ที่	โครงการ	วัตถุประสงค์	เป้าหมาย ผลผลิตของ โครงการ	งบประมาณและที่มา			ผลลัพธ์ที่คาดว่าจะได้รับ	หน่วยงานที่ รับผิดชอบ
				2551 (บาท)	2552 (บาท)	2553 (บาท)		
10	จัดซื้อที่ดิน ก่อสร้างสะพานข้ามแม่น้ำน่าน บริเวณวัดปากน้ำโพเหนือ	เพื่อสนับสนุนการก่อสร้างสะพานเชื่อมโยงระหว่างพื้นที่ตลาดปากน้ำโพ , ต้นน้ำเจ้าพระยาและบึงบอระเพ็ด	ที่ดินที่อยู่ตามแนวก่อสร้างสะพาน ตามแบบแปลนรายละเอียดกรมทางหลวงชนบท	3,000,000			ประชาชนได้รับความสะดวกปลอดภัย ในการเดินทาง	สำนักงานช่าง
11	ปรับปรุงระบบระบายน้ำและถนน คสล.ถนนสวรรควิถี บริเวณหน้าบ้านพักสรรพสามิตจังหวัดนครสวรรค์ (เสนอจากคำร้องของประชาชน)	เพื่อให้ประชาชนได้รับความสะดวกในการสัญจรไปมา	ก่อสร้างท่อระบายน้ำ คสล.ขนาดเส้นผ่าศูนย์กลาง 0.60 เมตร พร้อมบ่อพัก คสล. และปรับปรุงถนน คสล. หนา 0.20 เมตร กว้าง 3 เมตร ยาว 160 เมตร โดยมีพื้นที่ไม่น้อยกว่า 445 ตารางเมตร รายละเอียดตามแบบแปลนของเทศบาล	1,400,000			ทำให้ราษฎรที่อยู่อาศัยในบริเวณดังกล่าว ได้รับความสะดวกในการสัญจรไปมา	สำนักงานช่าง

4.1 แนวทางปรับปรุงเส้นทางคมนาคมขนส่ง ไฟฟ้าสาธารณะ

ที่	โครงการ	วัตถุประสงค์	เป้าหมาย ผลผลิตของ โครงการ	งบประมาณและที่มา			ผลลัพธ์ที่คาดว่าจะได้รับ	หน่วยงานที่ รับผิดชอบ
				2551 (บาท)	2552 (บาท)	2553 (บาท)		
12	ก่อสร้างระบบระบายน้ำ ถนนพุทธมงคล - เชื่อมถนน สายพิษณุโลก	เพื่อให้ประชาชนได้รับ ความสะดวกปลอดภัย ใน การจราจร และมีระบบ ระบายน้ำที่ดี	ก่อสร้างท่อระบายน้ำ คสล.ขนาด เส้นผ่าศูนย์กลาง 0.60 เมตร พร้อมบ่อพัก คสล. ความยาว รวม 1,345 เมตร และก่อสร้าง ถนนแอสฟัลท์ติกคอนกรีต หนา 0.05 เมตร มีพื้นที่ไม่น้อยกว่า 1,860 ตารางเมตร รายละเอียด ตามแบบแปลนของเทศบาล	4,600,000			ทำให้ราษฎรที่อยู่อาศัยใน บริเวณดังกล่าว ได้รับความ สะดวกในการสัญจรไปมา	สำนักงานช่าง
13	ก่อสร้างถนน คสล.พร้อมท่อ ระบายน้ำขอยมาตุลี 33 (เสนอจากคำร้องของ ประชาชน)	เพื่อให้ประชาชนได้รับ ความสะดวกปลอดภัย ใน การจราจร และมีระบบ ระบายน้ำที่ดี	ก่อสร้างท่อ คสล. หนา 0.15 เมตร กว้างเฉลี่ย 5.50 เมตร ยาวประมาณ 110 เมตร พร้อม วางท่อระบายน้ำ คสล. ขนาด เส้นผ่าศูนย์กลาง 0.60 เมตร ตามแบบแปลนรายละเอียดของ เทศบาล	790,000			ราษฎรที่อยู่อาศัยในพื้นที่มี การคมนาคมที่ดี ได้รับความ สะดวก รวดเร็ว ไม่มีปัญหา น้ำท่วมขัง	สำนักงานช่าง

4.1 แนวทางปรับปรุงเส้นทางคมนาคมขนส่ง ไฟฟ้าสาธารณะ

ที่	โครงการ	วัตถุประสงค์	เป้าหมาย ผลผลิตของ โครงการ	งบประมาณและที่มา			ผลลัพธ์ที่คาดว่าจะได้รับ	หน่วยงานที่ รับผิดชอบ
				2551 (บาท)	2552 (บาท)	2553 (บาท)		
14	ก่อสร้างถนนคนเดินทางเข้า วัดคีรีวงศ์	เพื่อให้ประชาชนได้รับ ความสะดวกปลอดภัย ใน การจราจร และมีระบบ ระบายน้ำที่ดี	ก่อสร้างผิวทาง คสล. หน้า 0.12 เมตร กว้างประมาณ 5.00-13.50 เมตร ยาวประมาณ 625 เมตร พื้นที่ไม่น้อยกว่า 6,335 ตาราง เมตร พร้อมปลูกทางเท้าหนา 8.00 เซนติเมตร พื้นที่ไม่น้อยกว่า 6,335 ตารางเมตร ปลูกทาง เท้าหนา 5.00 เซนติเมตร พื้นที่ ไม่น้อยกว่า 1,240 ตารางเมตร พร้อมปรับปรุงรางระบายน้ำรูป ตัววี ยาวประมาณ 620 เมตร		7,567,000		ราษฎรที่อยู่อาศัยในพื้นที่มี การคมนาคมที่ดี ได้รับความ สะดวก รวดเร็ว ไม่มีปัญหา น้ำท่วมขัง	สำนักงานช่าง
15	ก่อสร้างทางเท้าภายในเขต เทศบาล (เสนอโดยชุมชน หนองผักตบ)	เพื่อให้ผู้ใช้เส้นทางได้รับ ความสะดวก ปลอดภัย ใน การเดินทางการจราจร การขนส่ง	ก่อสร้างทางเท้าภายในเขต เทศบาล พื้นที่รวม 7,500 ตาราง เมตร ตามแบบแปลน รายละเอียดของเทศบาล	2,000,000	2,000,000	2,000,000	ประชาชนทั่วไปได้รับความ สะดวก ปลอดภัยในชีวิต ทรัพย์สิน และการสัญจร	สำนักงานช่าง

4.1 แนวทางปรับปรุงเส้นทางคมนาคมขนส่ง ไฟฟ้าสาธารณะ

ที่	โครงการ	วัตถุประสงค์	เป้าหมาย ผลผลิตของ โครงการ	งบประมาณและที่มา			ผลลัพธ์ที่คาดว่าจะได้รับ	หน่วยงานที่ รับผิดชอบ
				2551 (บาท)	2552 (บาท)	2553 (บาท)		
16	ปรับปรุงเกาะกลางถนน ภายในเขตเทศบาล (เสนอ โดยชุมชนหนองผักตบ)	เพื่อให้ประชาชนได้รับ ความสะดวกปลอดภัย ใน การเดินทาง การจราจร การขนส่ง	ปรับปรุงเกาะกลางถนนภายใน เขตเทศบาล พื้นที่รวม 7,500 ตารางเมตร ตามแบบแปลน รายละเอียดของเทศบาล	2,000,000	2,000,000	2,000,000	ประชาชนทั่วไปได้รับความ สะดวก ปลอดภัยในชีวิต ทรัพย์สิน และการสัญจร	สำนักงานช่าง
17	ขยายเขตไฟฟ้าสาธารณะ บริเวณชุมชนวัดพระบาง มงคล (เสนอโดยชุมชนวัด พระบางมงคล)	เพื่อให้ประชาชนได้รับ ความสะดวก ปลอดภัย จากเหตุร้ายและสะดวกใน การสัญจร	ขยายเขตไฟฟ้าสาธารณะ โดย ดำเนินการ 1.พาดสายไฟถนน 25 ต.มม. จำนวน 1 เส้น ระยะทาง 1,760 เมตร 2. ติดตั้งโคมไฟฟ้า ขนาด 2 x 36 วัตต์ จำนวน 27 ชุด 3.ติดตั้งชุด ควบคุมพลังงานแสง จำนวน 1 ชุด	131,200			ประชาชนได้รับความสะดวก ปลอดภัย จากเหตุร้ายและ สะดวกในการสัญจร	สำนักงานช่าง

4.1 แนวทางปรับปรุงเส้นทางคมนาคมขนส่ง ไฟฟ้าสาธารณะ

ที่	โครงการ	วัตถุประสงค์	เป้าหมาย ผลผลิตของ โครงการ	งบประมาณและที่มา			ผลลัพธ์ที่คาดว่าจะได้รับ	หน่วยงานที่ รับผิดชอบ
				2551 (บาท)	2552 (บาท)	2553 (บาท)		
18	ขยายเขตไฟฟ้าสาธารณะ ซอยเจ้าแม่ศรีจันทร์ 2 (เสนอ โดยชุมชนเจ้าแม่ศรีจันทร์)	เพื่อให้ประชาชนได้รับ ความสะดวกปลอดภัย จาก เหตุร้ายและสะดวกในการ สัญจร	ขยายเขตไฟฟ้าสาธารณะ โดย ดำเนินการ 1.พาดสาย อะลูมิเนียมเปลือย 50 A ต.มม. จำนวน 1 เส้น ระยะทาง 120 เมตร 2.พาดสายไฟถนน 25 ต.มม. จำนวน 1 เส้น ระยะทาง 1,480 เมตร 3.ติดตั้งโคมไฟฟ้า ขนาด 2 x 36 วัตต์ จำนวน 32 ชุด	133,700			ประชาชนได้รับความสะดวก ปลอดภัย จากเหตุร้ายและ สะดวกในการสัญจร	สำนักงานช่าง
19	ขยายเขตไฟฟ้าสาธารณะ บริเวณชุมชนบางเรารักกัน จริง (เสนอโดยชุมชนไชยศิริ)	เพื่อให้ประชาชนได้รับ ความสะดวก ปลอดภัย จากเหตุร้ายและสะดวกใน การสัญจร	ขยายเขตไฟฟ้าสาธารณะ โดย ดำเนินการ 1.พาดสาย อะลูมิเนียมเปลือย 50 ต.มม. จำนวน 1 เส้น ระยะทาง 720 เมตร 2.พาดสายไฟถนน 25 ต.มม. จำนวน 1 เส้น ระยะทาง 2,280 เมตร 3.ติดตั้งโคมไฟฟ้า ขนาด 2 x 36 วัตต์ จำนวน 35 ชุด	238,900			ประชาชนได้รับความสะดวก ปลอดภัย จากเหตุร้ายและ สะดวกในการสัญจร	สำนักงานช่าง

4.1 แนวทางปรับปรุงเส้นทางคมนาคมขนส่ง ไฟฟ้าสาธารณะ

ที่	โครงการ	วัตถุประสงค์	เป้าหมาย ผลผลิตของ โครงการ	งบประมาณและที่มา			ผลลัพธ์ที่คาดว่าจะได้รับ	หน่วยงานที่ รับผิดชอบ
				2551 (บาท)	2552 (บาท)	2553 (บาท)		
20	ขยายเขตไฟฟ้าสาธารณะ หมู่บ้านธารบัวสวรรค์ ต. นครสวรรค์ต.ก. เมือง จ. นครสวรรค์ (เสนอโดยชุมชน สุขสวัสดิ์)	เพื่อให้ประชาชนได้รับ ความสะดวกปลอดภัย จาก เหตุร้ายและสะดวกในการ สัญจร	ขยายเขตไฟฟ้าสาธารณะ โดย ดำเนินการ 1.พาดสายไฟถนน 25 ต.มม. จำนวน 1 เส้น ระยะทาง 1140 เมตร 2.ติดตั้ง โคมไฟฟ้า ขนาด 2x36 วัตต์ จำนวน 16 ชุด 3.ติดตั้งชุด ควบคุมพลังงาน จำนวน 1 ชุด	80,900			ประชาชนได้รับความสะดวก ปลอดภัย จากเหตุร้ายและ สะดวกในการสัญจร	สำนักงานช่าง
21	ก่อสร้างถนนฝั่งเมืองสาย ข 5 (ต่อจากถนนเดิม หน้า โรงแรม NSC เชื่อมถนนฝั่ง เมืองสาย ก. (เสนอโดย ชุมชนหนองผักตบ)	เพื่อให้ประชาชนได้รับ ความสะดวกในการสัญจร	ก่อสร้างถนนฝั่งเมืองสาย ข 5 ขนาดกว้างประมาณ 15 เมตร ยาวประมาณ 314 เมตร หรือ พื้นที่ดำเนินการ 4,710 ตาราง เมตร พร้อมการจัดหาพื้นที่ ดำเนินการตามแบบแปลน รายละเอียดของเทศบาล		28,700,000 (เงินอุดหนุน)		ประชาชนได้รับความสะดวก ในการสัญจร การขนส่งและ การจราจร	สำนักงานช่าง

4.1 แนวทางปรับปรุงเส้นทางคมนาคมขนส่ง ไฟฟ้าสาธารณะ

ที่	โครงการ	วัตถุประสงค์	เป้าหมาย ผลผลิตของ โครงการ	งบประมาณและที่มา			ผลลัพธ์ที่คาดว่าจะได้รับ	หน่วยงานที่ รับผิดชอบ
				2551 (บาท)	2552 (บาท)	2553 (บาท)		
22	ก่อสร้างถนน คสล.พร้อมท่อระบายน้ำ ถนนเชื่อมระหว่างถนนไกรลาส (RB 7) กับถนนพิทักษ์สันติราษฎร์ (เสนอโดยชุมชนหนองผักตบ)	เพื่อให้ประชาชนได้รับความสะดวกในการสัญจร	ก่อสร้างผิวจราจร คสล.หนา 0.15 เมตร กว้าง 6.50 เมตร ยาวประมาณ 535 เมตร พร้อมวางท่อระบายน้ำขนาด Ø 1.20 เมตร พร้อมบ่อพัก คสล. ตามแบบแปลนรายละเอียดของเทศบาล		7,900,000		ประชาชนได้รับความสะดวกในการสัญจร การขนส่งและการจราจร	สำนักงานช่าง
23	ก่อสร้างถนนสาธารณะแยกถนนไกรลาส (RB7) เข้าสู่ศาลอุทธรณ์ภาค	เพื่อให้ประชาชนได้รับความสะดวกในการสัญจร	ก่อสร้างผิวจราจรแอสฟัลท์ติกคอนกรีต กว้าง 6.00 เมตร ยาว 570 เมตร พื้นที่รวมไหล่ทางไม่น้อยกว่า 5,130 ตร.ม. ตามแบบแปลนรายละเอียดของเทศบาล		7,500,000		ประชาชนได้รับความสะดวกในการสัญจร การขนส่งและการจราจร	สำนักงานช่าง
24	ก่อสร้างถนน คสล.ถนนบางเรารักกันจริง ซอยสมนามเชื่อมซอยแยกถนนมหาเทพ (เสนอโดยชุมชนบางเรารักกันจริง)	เพื่อให้ประชาชนได้รับความสะดวกในการสัญจร	ก่อสร้างถนนคสล.กว้างเฉลี่ยประมาณ 5 เมตร ยาวประมาณ 250 ม. หนา 0.15 ม. พร้อมวางท่อระบายน้ำ คสล. ขนาด 0.60 เมตร ตามแบบแปลนรายละเอียดของเทศบาล		2,600,000		ประชาชนได้รับความสะดวกในการสัญจร การขนส่งและการจราจร	สำนักงานช่าง

4.1 แนวทางปรับปรุงเส้นทางคมนาคมขนส่ง ไฟฟ้าสาธารณะ

ที่	โครงการ	วัตถุประสงค์	เป้าหมาย ผลผลิตของ โครงการ	งบประมาณและที่มา			ผลลัพธ์ที่คาดว่าจะได้รับ	หน่วยงานที่ รับผิดชอบ
				2551 (บาท)	2552 (บาท)	2553 (บาท)		
25	ก่อสร้างถนน คสล.พร้อมระบบระบายน้ำ ถนนเข้าศูนย์วิทยบริการ มสธ. (เสนอโดยชุมชนนวนินทร์)	เพื่อให้ประชาชนได้รับความสะดวกปลอดภัยจากเหตุร้ายและสะดวกในการคมนาคม	ก่อสร้างผิวจราจร คสล.หนา 0.15 เมตร กว้าง 5.00 เมตร ยาวประมาณ 670 เมตร พร้อมวางท่อระบายน้ำขนาด Ø 0.60 เมตร พร้อมบ่อพัก คสล. ตามแบบแปลนรายละเอียดของเทศบาล		4,800,000		ราษฎรที่อยู่อาศัยในพื้นที่มีการคมนาคมที่ดี ได้รับความสะดวก รวดเร็ว ไม่มีปัญหาน้ำท่วมขัง	สำนักงานช่าง
26	ก่อสร้างผิวจราจร พร้อมท่อระบายน้ำถนนสาธารณะ แยกถนนพหลโยธินข้างโกดังปูนนกอินทรี	เพื่อให้ผู้ใช้เส้นทางได้รับความสะดวกปลอดภัยในการเดินทาง การจราจร การขนส่ง และมีระบบระบายน้ำที่ดี	ก่อสร้างผิวจราจร คสล.หนา 0.20 เมตร กว้าง 8.00 เมตร ยาว 350 เมตร พร้อมท่อระบายน้ำ ขนาดเส้นผ่าศูนย์กลาง 0.60 เมตร ตามแบบแปลนรายละเอียดของเทศบาล		3,500,000		ราษฎรที่อยู่อาศัยในพื้นที่มีการคมนาคมที่ดี ได้รับความสะดวก รวดเร็ว ไม่มีปัญหาน้ำท่วมขัง	สำนักงานช่าง

4.1 แนวทางปรับปรุงเส้นทางคมนาคมขนส่ง ไฟฟ้าสาธารณะ

ที่	โครงการ	วัตถุประสงค์	เป้าหมาย ผลผลิตของ โครงการ	งบประมาณและที่มา			ผลลัพธ์ที่คาดว่าจะได้รับ	หน่วยงานที่ รับผิดชอบ
				2551 (บาท)	2552 (บาท)	2553 (บาท)		
27	ก่อสร้างผิวจราจร พร้อมท่อระบายน้ำซอยแยกถนนจักรวาลเชื่อมถนนหลังสนามกีฬาากลาง	เพื่อให้ผู้ใช้เส้นทางได้รับความสะดวกปลอดภัยในการเดินทาง การจราจร การขนส่ง และมีระบบระบายน้ำที่ดี	ก่อสร้างผิวจราจร คสล.หนา 0.15 เมตร กว้าง 4.50 เมตร ยาว 365 เมตร พร้อมท่อระบายน้ำ ขนาดเส้นผ่าศูนย์กลาง 0.60 เมตร ตามแบบแปลนรายละเอียดของเทศบาล		2,300,000		ราษฎรที่อยู่อาศัยในพื้นที่มีการคมนาคมที่ดี ได้รับความสะดวก รวดเร็ว ไม่มีปัญหาน้ำท่วมขัง	สำนักงานช่าง
28	ก่อสร้างผิวจราจร พร้อมท่อระบายน้ำ ซอยแยกจากซอยปาริชาติข้างบ้านเลขที่ 102/154	เพื่อให้ผู้ใช้เส้นทางได้รับความสะดวกปลอดภัยในการเดินทาง การจราจร การขนส่ง และมีระบบระบายน้ำที่ดี	ก่อสร้างผิวจราจร คสล. หนา 0.15 เมตร กว้าง 4-5 เมตร ยาว 75 เมตร พร้อมท่อระบายน้ำ ขนาดเส้นผ่าศูนย์กลาง 0.40 เมตร ตามแบบแปลนรายละเอียดของเทศบาล		540,000		ราษฎรที่อยู่อาศัยในพื้นที่มีการคมนาคมที่ดี ได้รับความสะดวก รวดเร็ว ไม่มีปัญหาน้ำท่วมขัง	สำนักงานช่าง

4.1 แนวทางปรับปรุงเส้นทางคมนาคมขนส่ง ไฟฟ้าสาธารณะ

ที่	โครงการ	วัตถุประสงค์	เป้าหมาย ผลผลิตของ โครงการ	งบประมาณและที่มา			ผลลัพธ์ที่คาดว่าจะได้รับ	หน่วยงานที่ รับผิดชอบ
				2551 (บาท)	2552 (บาท)	2553 (บาท)		
29	ก่อสร้างผิวจราจร พร้อมท่อระบายน้ำ ซอยแยกจากซอยปาริชาติข้างบ้านเลขที่ 102/134	เพื่อให้ผู้ใช้เส้นทางได้รับความสะดวกปลอดภัยในการเดินทาง การจราจร การขนส่ง และมีระบบระบายน้ำที่ดี	ก่อสร้างผิวจราจร คสล. หน้า 0.15 เมตร กว้าง 4-5 เมตร ยาว 55 เมตร พร้อมท่อระบายน้ำขนาดเส้นผ่าศูนย์กลาง 0.40 เมตร ตามแบบแปลนรายละเอียดของเทศบาล		400,000		ราษฎรที่อยู่อาศัยในพื้นที่มีการคมนาคมที่ดี ได้รับความสะดวก รวดเร็ว ไม่มีปัญหาน้ำท่วมขัง	สำนักงานช่าง
30	ก่อสร้างผิวจราจร พร้อมท่อระบายน้ำ ซอยแยกจากซอยปาริชาติข้างบ้านเลขที่ 102/96	เพื่อให้ผู้ใช้เส้นทางได้รับความสะดวกปลอดภัยในการเดินทาง การจราจร การขนส่ง และมีระบบระบายน้ำที่ดี	ก่อสร้างผิวจราจร คสล. หน้า 0.15 เมตร กว้าง 4-5 เมตร ยาว 70 เมตร พร้อมท่อระบายน้ำขนาดเส้นผ่าศูนย์กลาง 0.40 เมตร ตามแบบแปลนรายละเอียดของเทศบาล		520,000		ราษฎรที่อยู่อาศัยในพื้นที่มีการคมนาคมที่ดี ได้รับความสะดวก รวดเร็ว ไม่มีปัญหาน้ำท่วมขัง	สำนักงานช่าง
31	ก่อสร้างผิวจราจรซอยข้างคูพีเอส การาจ	เพื่อให้ผู้ใช้เส้นทางได้รับความสะดวกปลอดภัยในการเดินทาง การจราจร การขนส่ง	ก่อสร้างผิวจราจร คสล. หน้า 0.15 เมตร กว้าง 4.00 เมตร ยาว 180 เมตร ตามแบบแปลนรายละเอียดของเทศบาล		340,000		ราษฎรที่อยู่อาศัยในพื้นที่มีการคมนาคมที่สะดวก รวดเร็ว	สำนักงานช่าง

4.1 แนวทางปรับปรุงเส้นทางคมนาคมขนส่ง ไฟฟ้าสาธารณะ

ที่	โครงการ	วัตถุประสงค์	เป้าหมาย ผลผลิตของ โครงการ	งบประมาณและที่มา			ผลลัพธ์ที่คาดว่าจะได้รับ	หน่วยงานที่ รับผิดชอบ
				2551 (บาท)	2552 (บาท)	2553 (บาท)		
32	ก่อสร้างฝิวจราจรพร้อมท่อระบายน้ำชอยแยกจากชอยปาริชาติ ช่างบ้านเลขที่ 102/158	เพื่อให้ผู้ใช้เส้นทางได้รับความสะดวกปลอดภัยในการเดินทาง การจราจร การขนส่ง และมีระบบระบายน้ำที่ดี	ก่อสร้างฝิวจราจร คสล. หน้า 0.15 เมตร กว้าง 4-5 เมตร ยาว 80 เมตร พร้อมท่อระบายน้ำขนาดเส้นผ่าศูนย์กลาง 0.40 เมตร ตามแบบแปลนรายละเอียดของเทศบาล		590,000		ราษฎรที่อยู่อาศัยในพื้นที่มีการคมนาคมที่ดี ได้รับความสะดวก รวดเร็ว ไม่มีปัญหาน้ำท่วมขัง	สำนักงานช่าง
33	ก่อสร้างฝิวจราจร พร้อมท่อระบายน้ำ ชอยแยกจากชอยปาริชาติช่างบ้านเลขที่ 102/95	เพื่อให้ผู้ใช้เส้นทางได้รับความสะดวกปลอดภัยในการเดินทาง การจราจร การขนส่ง และมีระบบระบายน้ำที่ดี	ก่อสร้างฝิวจราจร คสล. หน้า 0.15 เมตร กว้าง 4-5 เมตร ยาว 65 เมตร พร้อมท่อระบายน้ำขนาดเส้นผ่าศูนย์กลาง 0.40 เมตร ตามแบบแปลนรายละเอียดของเทศบาล		470,000		ราษฎรที่อยู่อาศัยในพื้นที่มีการคมนาคมที่ดี ได้รับความสะดวก รวดเร็ว ไม่มีปัญหาน้ำท่วมขัง	สำนักงานช่าง

4.1 แนวทางปรับปรุงเส้นทางคมนาคมขนส่ง ไฟฟ้าสาธารณะ

ที่	โครงการ	วัตถุประสงค์	เป้าหมาย ผลผลิตของ โครงการ	งบประมาณและที่มา			ผลลัพธ์ที่คาดว่าจะได้รับ	หน่วยงานที่ รับผิดชอบ
				2551 (บาท)	2552 (บาท)	2553 (บาท)		
34	ก่อสร้างถนน คสล.พร้อมระบบระบายน้ำ ภายในชุมชนวัดพระบางมงคล	เพื่อให้ผู้ใช้เส้นทางได้รับความสะดวกปลอดภัยในการเดินทาง การจราจร การขนส่ง และมีระบบระบายน้ำที่ดี	ก่อสร้างถนน คสล. กว้าง 5.00 เมตร ยาว 278 เมตร หนา 0.15 เมตร พร้อมวางท่อระบายน้ำ คสล.ขนาดเส้นผ่าศูนย์กลาง 0.60 เมตร ตามแบบแปลนรายละเอียดของเทศบาล		2,800,000		ราษฎรที่อยู่อาศัยในพื้นที่มีการคมนาคมที่ดี ได้รับความสะดวก รวดเร็ว ไม่มีปัญหาน้ำท่วมขัง	สำนักงานช่าง
35	ก่อสร้างถนน คสล. ซอยข้างสถานธนาอนุบาล 2 (อรรถกวี 6)	เพื่อให้ผู้ใช้เส้นทางได้รับความสะดวก ปลอดภัยในการเดินทาง การจราจร	ก่อสร้างปรับปรุงผิวจราจรเป็นถนน คสล. ขนาดกว้าง 2.75 เมตร ยาวประมาณ 75 เมตร หนา 0.15 เมตร พร้อมท่อระบายน้ำ ขนาดเส้นผ่าศูนย์กลาง 0.40 เมตร ตามแบบแปลนรายละเอียดของเทศบาล		354,000		ประชาชนได้รับความสะดวกในการสัญจร การขนส่งและการจราจร ไม่มีปัญหาน้ำท่วมขัง	สำนักงานช่าง

4.1 แนวทางปรับปรุงเส้นทางคมนาคมขนส่ง ไฟฟ้าสาธารณะ

ที่	โครงการ	วัตถุประสงค์	เป้าหมาย ผลผลิตของ โครงการ	งบประมาณและที่มา			ผลลัพธ์ที่คาดว่าจะได้รับ	หน่วยงานที่ รับผิดชอบ
				2551 (บาท)	2552 (บาท)	2553 (บาท)		
36	ก่อสร้างถนนซอยแยกจากถนนสวรรคตวิถี ซ้ำบ้านเลขที่ 340/3	เพื่อให้ผู้ใช้เส้นทางได้รับความสะดวก ปลอดภัย ในการเดินทาง การจราจร การขนส่ง	ก่อสร้างเป็นผิวทาง คสล.หนา 0.15 เมตร กว้างประมาณ 4.00 เมตร ยาว 140 เมตร พร้อมวางท่อระบายน้ำ คสล.ขนาดเส้นผ่าศูนย์กลาง 0.40 เมตร พร้อมบ่อพัก ตามแบบแปลนรายละเอียดของเทศบาล		790,000		ประชาชนได้รับความสะดวกในการสัญจร การขนส่งและการจราจร ไม่มีปัญหาน้ำท่วมขัง	สำนักงานช่าง
37	ก่อสร้างถนน คสล.ถนนอรุณกวี ช่วงที่ 2 จากโรงพยาบาลสวรรคตประชา รักษาถึงถนนอัมราวิถี	เพื่อให้ผู้ใช้เส้นทางได้รับความสะดวกปลอดภัย ในการเดินทาง การจราจร การขนส่ง	ก่อสร้างถนน คสล.กว้าง 11-14 เมตร ยาว 500 เมตร หนา 0.20 เมตร หรือพื้นที่ดำเนินการไม่น้อยกว่า 6,500 ตารางเมตร ตามแบบแปลนรายละเอียดของเทศบาล		5,200,000		ประชาชนได้รับความสะดวกในการสัญจร การขนส่งและการจราจร	สำนักงานช่าง

4.1 แนวทางปรับปรุงเส้นทางคมนาคมขนส่ง ไฟฟ้าสาธารณะ

ที่	โครงการ	วัตถุประสงค์	เป้าหมาย ผลผลิตของ โครงการ	งบประมาณและที่มา			ผลลัพธ์ที่คาดว่าจะได้รับ	หน่วยงานที่ รับผิดชอบ
				2551 (บาท)	2552 (บาท)	2553 (บาท)		
38	ปรับปรุงถนน คสล.พร้อมท่อระบายน้ำเชื่อมถนนซอยพัฒนาที่ดิน จากบริเวณหน้าบ้านเลขที่ 69/7	เพื่อให้ผู้ใช้เส้นทางได้รับความสะดวกปลอดภัย ในการเดินทาง การจราจร การขนส่ง	ก่อสร้างถนน คสล.กว้าง 3.50-4.00 เมตร ยาวประมาณ 187 เมตร หนา 0.15 เมตร พร้อมท่อ คสล.ขนาดเส้นผ่าศูนย์กลาง 0.40 เมตร ตามแบบแปลนรายละเอียดของเทศบาล		1,000,000		ราษฎรที่อยู่อาศัยในพื้นที่มีการคมนาคมที่ดี ได้รับความสะดวก รวดเร็ว ไม่มีปัญหาน้ำท่วมขัง	สำนักงานช่าง
39	ก่อสร้างถนน คสล.พร้อมท่อระบายน้ำ คสล. ซอยโกสีย์ 8	เพื่อให้ผู้ใช้เส้นทางได้รับความสะดวกปลอดภัย ในการจราจร การขนส่งและมีระบบระบายน้ำที่ดี	ก่อสร้างผิวจราจรเป็นถนน คสล. กว้าง 2.00 เมตร ยาว 95.00 เมตร หนา 0.15 เมตร พร้อมท่อระบายน้ำ ขนาดเส้นผ่าศูนย์กลาง 0.40 เมตร ตามแบบแปลนรายละเอียดของเทศบาล		430,000		ราษฎรที่อยู่อาศัยในพื้นที่มีการคมนาคมที่ดี ได้รับความสะดวก รวดเร็ว ไม่มีปัญหาน้ำท่วมขัง	สำนักงานช่าง

4.1 แนวทางปรับปรุงเส้นทางคมนาคมขนส่ง ไฟฟ้าสาธารณะ

ที่	โครงการ	วัตถุประสงค์	เป้าหมาย ผลผลิตของ โครงการ	งบประมาณและที่มา			ผลลัพธ์ที่คาดว่าจะได้รับ	หน่วยงานที่ รับผิดชอบ
				2551 (บาท)	2552 (บาท)	2553 (บาท)		
40	ก่อสร้างถนน คสล.พร้อมท่อระบายน้ำ คสล. ซอยโกสีย์ 10	เพื่อให้ผู้ใช้เส้นทางได้รับความสะดวกปลอดภัย ในการจราจร การขนส่งและมีระบบระบายน้ำที่ดี	ก่อสร้างผิวจราจรเป็นถนน คสล. กว้าง 3.50 เมตร ยาว 175 เมตร หนา 0.15 เมตร พร้อมท่อระบายน้ำขนาดเส้นผ่าศูนย์กลาง 0.40 เมตร ตามแบบแปลนรายละเอียดของเทศบาล		900,000		ราษฎรที่อยู่อาศัยในพื้นที่มีการคมนาคมที่ดี ได้รับความสะดวก รวดเร็ว ไม่มีปัญหาน้ำท่วมขัง	สำนักงานช่าง
41	ก่อสร้างถนน คสล. พร้อมท่อระบายน้ำ คสล. ซอยโกสีย์ 16	เพื่อให้ประชาชนได้รับความสะดวกในการสัญจร การคมนาคม การขนส่ง และมีระบบระบายน้ำที่ดี	ก่อสร้างผิวจราจรถนน คสล. หนา 0.15 ม. กว้าง 4 ม. ยาว 75 ม. พร้อมท่อระบายน้ำ คสล. ขนาด 0.40 ม. ตามแบบแปลนรายละเอียดของเทศบาล		410,000		ประชาชนได้รับความสะดวกในการสัญจร การขนส่งและการจราจร ไม่มีปัญหาน้ำท่วมขัง	สำนักงานช่าง
42	ก่อสร้างถนน คสล.พร้อมท่อระบายน้ำ คสล. ถนนซอยแยกซอยมหาเทพ (ข้างหนองผักตบ)	เพื่อให้ผู้ใช้เส้นทางได้รับความสะดวกปลอดภัย ในการเดินทาง การจราจร การขนส่ง และมีระบบระบายน้ำที่ดี	ก่อสร้างถนน คสล. กว้าง 5.00 เมตร ยาวประมาณ 170 เมตร พร้อมท่อระบายน้ำ ขนาดเส้นผ่าศูนย์กลาง 0.60 เมตร และบ่อพัก ตามแบบแปลนรายละเอียดของเทศบาล		1,210,000		ราษฎรที่อยู่อาศัยในพื้นที่มีการคมนาคมที่ดี ได้รับความสะดวก รวดเร็ว ไม่มีปัญหาน้ำท่วมขัง	สำนักงานช่าง

4.1 แนวทางปรับปรุงเส้นทางคมนาคมขนส่ง ไฟฟ้าสาธารณะ

ที่	โครงการ	วัตถุประสงค์	เป้าหมาย ผลผลิตของ โครงการ	งบประมาณและที่มา			ผลลัพธ์ที่คาดว่าจะได้รับ	หน่วยงานที่ รับผิดชอบ
				2551 (บาท)	2552 (บาท)	2553 (บาท)		
43	ก่อสร้างถนน คสล.พร้อมท่อระบายน้ำบริเวณซอยแยกถนนข้างป้อมเชลล์ (เขาขาด)	เพื่อให้ผู้ใช้เส้นทางได้รับความสะดวก ปลอดภัย ในการเดินทางการจราจร การขนส่ง	ก่อสร้างถนน คสล.กว้างประมาณ 4.00 เมตร หน้า 0.15 เมตร ยาวประมาณ 100 เมตร พร้อมท่อระบายน้ำขนาด 0.40 เมตร ตามแบบแปลนรายละเอียดของเทศบาล		550,000		ราษฎรที่อยู่อาศัยในพื้นที่มีการคมนาคมที่ดี ได้รับความสะดวก รวดเร็ว ไม่มีปัญหาน้ำท่วมขัง	สำนักงานช่าง
44	ก่อสร้างถนน คสล.พร้อมท่อระบายน้ำ ซอยปานพลอย 4 (เสนอโดยชุมชนหนองผักตบ)	เพื่อให้ผู้ใช้เส้นทางได้รับความสะดวก ปลอดภัย ในการเดินทางการจราจร การขนส่ง และมีระบบระบายน้ำที่ดี	ก่อสร้างปรับปรุงถนน เป็น คสล. หน้า 0.15 เมตร ขนาดกว้าง 4.00 เมตร ยาว 200 เมตร พร้อมท่อระบายน้ำ ขนาดเส้นผ่าศูนย์กลาง 0.40 เมตร ตามแบบแปลนรายละเอียดของเทศบาล		1,080,000		ราษฎรที่อยู่อาศัยในพื้นที่มีการคมนาคมที่ดี ได้รับความสะดวก รวดเร็ว ไม่มีปัญหาน้ำท่วมขัง	สำนักงานช่าง

4.1 แนวทางปรับปรุงเส้นทางคมนาคมขนส่ง ไฟฟ้าสาธารณะ

ที่	โครงการ	วัตถุประสงค์	เป้าหมาย ผลผลิตของ โครงการ	งบประมาณและที่มา			ผลลัพธ์ที่คาดว่าจะได้รับ	หน่วยงานที่ รับผิดชอบ
				2551 (บาท)	2552 (บาท)	2553 (บาท)		
45	ก่อสร้างถนน คสล.พร้อมท่อระบายน้ำซอยปานพลอย 5 (เสนอโดยชุมชนหนองผักตบ)	เพื่อให้ผู้ใช้เส้นทางได้รับความสะดวกปลอดภัยในการเดินทาง การจราจร การขนส่ง และมีระบบระบายน้ำที่ดี	ก่อสร้างปรับปรุงถนน เป็น คสล. หน้า 0.15 เมตร ขนาดกว้าง 4.00 เมตร ยาว 280 เมตร พร้อมท่อระบายน้ำ ขนาดเส้นผ่าศูนย์กลาง 0.40 เมตร ตามแบบแปลนรายละเอียดของเทศบาล		1,510,000		ราษฎรที่อยู่อาศัยในพื้นที่มีการคมนาคมที่ดี ได้รับความสะดวก รวดเร็ว ไม่มีปัญหาน้ำท่วมขัง	สำนักงานช่าง
46	ก่อสร้างถนน คสล.พร้อมท่อระบายน้ำ ซอยปานพลอย 6 (เสนอโดยชุมชนหนองผักตบ)	เพื่อให้ผู้ใช้เส้นทางได้รับความสะดวกปลอดภัยในการเดินทาง การจราจร การขนส่ง และมีระบบระบายน้ำที่ดี	ก่อสร้างปรับปรุงถนน เป็น คสล. หน้า 0.15 เมตร ขนาดกว้าง 4.00 เมตร ยาว 250 เมตร พร้อมท่อระบายน้ำ ขนาดเส้นผ่าศูนย์กลาง 0.40 เมตร ตามแบบแปลนรายละเอียดของเทศบาล		1,350,000		ราษฎรที่อยู่อาศัยในพื้นที่มีการคมนาคมที่ดี ได้รับความสะดวก รวดเร็ว ไม่มีปัญหาน้ำท่วมขัง	สำนักงานช่าง

4.1 แนวทางปรับปรุงเส้นทางคมนาคมขนส่ง ไฟฟ้าสาธารณะ

ที่	โครงการ	วัตถุประสงค์	เป้าหมาย ผลผลิตของ โครงการ	งบประมาณและที่มา			ผลลัพธ์ที่คาดว่าจะได้รับ	หน่วยงานที่ รับผิดชอบ
				2551 (บาท)	2552 (บาท)	2553 (บาท)		
47	ก่อสร้างถนน คสล.พร้อมท่อระบายน้ำซอยปานพลอย 7 (เสนอโดยชุมชนหนองผักตบ)	เพื่อให้ผู้ใช้เส้นทางได้รับความสะดวก ปลอดภัย ในการเดินทาง การจราจร การขนส่ง และมีระบบระบายน้ำที่ดี	ก่อสร้างปรับปรุงถนน เป็น คสล. หน้า 0.15 เมตร ขนาดกว้าง 4.00 เมตร ยาว 370 เมตร พร้อมท่อระบายน้ำ ขนาดเส้นผ่าศูนย์กลาง 0.40 เมตร ตามแบบแปลนรายละเอียดของเทศบาล		2,050,000		ราษฎรที่อยู่อาศัยในพื้นที่มีการคมนาคมที่ดี ได้รับความสะดวก รวดเร็ว ไม่มีปัญหาน้ำท่วมขัง	สำนักงานช่าง
48	ก่อสร้างถนนพร้อมท่อระบายน้ำ ซอยข้างสถานีไฟฟ้าอโยนนครสวรรค์ (เสนอโดยชุมชนซอนตะวัน)	เพื่อให้ประชาชนได้รับความสะดวกในการสัญจร และมีระบบระบายน้ำที่ดี	ก่อสร้างผิวจราจร คสล.หน้า 0.15 ม. กว้าง 3.50-6.00 ม. พร้อมท่อระบายน้ำ คสล.ขนาด 0.60 ม. ความยาวรวมบ่อพักไม่น้อยกว่า 1,525 ม. หรือพื้นที่ไม่น้อยกว่า 7,768 ตร.ม. รายละเอียดตามแบบแปลนของเทศบาล		9,400,000		ราษฎรที่อยู่อาศัยในพื้นที่มีการคมนาคมที่ดี ได้รับความสะดวก รวดเร็ว ไม่มีปัญหาน้ำท่วมขัง	สำนักงานช่าง

4.1 แนวทางปรับปรุงเส้นทางคมนาคมขนส่ง ไฟฟ้าสาธารณะ

ที่	โครงการ	วัตถุประสงค์	เป้าหมาย ผลผลิตของ โครงการ	งบประมาณและที่มา			ผลลัพธ์ที่คาดว่าจะได้รับ	หน่วยงานที่ รับผิดชอบ
				2551 (บาท)	2552 (บาท)	2553 (บาท)		
49	ปรับปรุงซอยและระบบ ระบายน้ำซอยสวรรควิถึ 66	เพื่อให้ผู้ใช้เส้นทางได้รับ ความสะดวก ปลอดภัย ใน การเดินทางการจราจร การขนส่ง และมีระบบ ระบายน้ำที่ดี	ปรับปรุงถนนขนาดกว้าง 3.00-5.00 เมตร ยาว 320 เมตร หนา 0.15 เมตร หรือพื้นที่ ดำเนินการประมาณ 1,300 ตารางเมตร พร้อมทั้งระบายน้ำ ขนาดเส้นผ่าศูนย์กลาง 0.60 เมตร ตามแบบแปลน รายละเอียดของเทศบาล		1,800,000		ราษฎรที่อยู่อาศัยในพื้นที่มี การคมนาคมที่ดี ได้รับความ สะดวก รวดเร็ว ไม่มีปัญหา น้ำท่วมขัง	สำนักงานช่าง
50	ก่อสร้างระบบระบายน้ำ พร้อมบ่อพัก คสล.และ ปรับปรุงผิวจราจร ซอยแยก จากถนนธรรมวิถึ	เพื่อให้ผู้ใช้เส้นทางได้รับ ความสะดวกในการ เดินทาง มีระบบระบายน้ำ ที่ดี	ก่อสร้างท่อ คสล.ขนาด เส้นผ่าศูนย์กลาง 0.40 เมตร พร้อมบ่อพัก คสล.ความยาวรวม 331 เมตร (รวม 4 ซอย) และ ปรับปรุงผิวจราจร ตามแบบ แปลนรายละเอียดของเทศบาล		860,000		ราษฎรที่อยู่อาศัยในพื้นที่มี การคมนาคมที่ดี ได้รับความ สะดวก รวดเร็ว ไม่มีปัญหา น้ำท่วมขัง	สำนักงานช่าง

4.1 แนวทางปรับปรุงเส้นทางคมนาคมขนส่ง ไฟฟ้าสาธารณะ

ที่	โครงการ	วัตถุประสงค์	เป้าหมาย ผลผลิตของ โครงการ	งบประมาณและที่มา			ผลลัพธ์ที่คาดว่าจะได้รับ	หน่วยงานที่ รับผิดชอบ
				2551 (บาท)	2552 (บาท)	2553 (บาท)		
51	ก่อสร้างระบบระบายน้ำและปรับปรุงผิวจราจร คสล.ชอย แยกจากถนนอัมรินทร์ ชอย 6 - 9	เพื่อให้ผู้ใช้เส้นทางได้รับความสะดวก ปลอดภัย ในการเดินทางการจราจร การขนส่ง	ก่อสร้างระบบระบายน้ำพร้อมบ่อพัก คสล. และปรับปรุงผิวจราจร คสล. หนา 0.15 เมตร กว้าง 2.50 - 4.50 เมตร ยาวประมาณ 673 เมตร ตามแบบแปลนรายละเอียดของเทศบาล		3,472,000		ราษฎรที่อยู่อาศัยในพื้นที่มีการคมนาคมที่ดี ได้รับความสะดวก รวดเร็ว ไม่มีปัญหาน้ำท่วมขัง	สำนักงานช่าง
52	ก่อสร้างระบบระบายน้ำภายในหมู่บ้านสุขสวัสดิ์	เพื่อให้ผู้ใช้เส้นทางได้รับความสะดวก ปลอดภัย ในการเดินทางการจราจร การขนส่ง	ก่อสร้างระบบระบายน้ำ คสล. ขนาดเส้นผ่าศูนย์กลาง 0.60 เมตร พร้อมบ่อพัก ความยาวรวม 83 เมตร และผิวจราจร คสล. หนา 0.15 เมตร กว้าง 4.50 เมตร พื้นที่ไม่น้อยกว่า 359 ตารางเมตร		560,000		ราษฎรที่อยู่อาศัยในพื้นที่มีการคมนาคมที่ดี ได้รับความสะดวก รวดเร็ว ไม่มีปัญหาน้ำท่วมขัง	สำนักงานช่าง
53	ก่อสร้างถนนพร้อมท่อระบายน้ำ ชอยเชื่อมระหว่างถนน นครสวรรค์-พิษณุโลก กับถนนหน้าหมู่บ้านจำเริญ	เพื่อให้ผู้ใช้เส้นทางได้รับความสะดวก ปลอดภัย ในการเดินทางการจราจร การขนส่ง	ก่อสร้างถนน คสล. กว้าง 5.00 เมตร ยาว 580 เมตร พร้อมท่อระบายน้ำขนาดเส้นผ่าศูนย์กลาง 0.60 เมตร รวมความยาว 580 เมตร		4,600,000		ราษฎรที่อยู่อาศัยในพื้นที่มีการคมนาคมที่ดี ได้รับความสะดวก รวดเร็ว ไม่มีปัญหาน้ำท่วมขัง	สำนักงานช่าง

4.1 แนวทางปรับปรุงเส้นทางคมนาคมขนส่ง ไฟฟ้าสาธารณะ

ที่	โครงการ	วัตถุประสงค์	เป้าหมาย ผลผลิตของ โครงการ	งบประมาณและที่มา			ผลลัพธ์ที่คาดว่าจะได้รับ	หน่วยงานที่ รับผิดชอบ
				2551 (บาท)	2552 (บาท)	2553 (บาท)		
54	ติดตั้งเสาไฟฟ้าพร้อมดวง โคมถนนธรรมวิถี	เพื่อให้ผู้ใช้เส้นทางได้รับ ความสะดวก ปลอดภัย ใน การเดินทางการจราจร การขนส่ง	ติดตั้งเสาไฟฟ้าชนิดโคมเดี่ยวสูง 9 เมตร ดวงโคมชนิด HIGH PRESSURE SODIUM ขนาด 250 วัตต์ จำนวน 30 ต้น ตาม แบบแปลนรายละเอียดของ เทศบาล		1,930,000		ราษฎรที่อยู่อาศัยในพื้นที่ ได้รับความสะดวก ปลอดภัย ในการเดินทางการจราจร การขนส่ง	สำนักงานช่าง
55	ติดตั้งไฟฟ้าประดับรอบ อาคารสำนักงานเทศบาล	เพื่อให้เกิดความสวยงาม และร่วมเฉลิมพระเกียรติ พระชนมายุ ครบ 80 พรรษา	ติดตั้งไฟฟ้าประดับรอบอาคาร สำนักงาน เทศบาลนคร นครสวรรค์		4,000,000		มีภูมิทัศน์ที่สวยงาม	สำนักงานช่าง
56	ติดตั้งโคมไฟบริเวณลาน ดนตรี ภายในอุทยานสวรรค์	เพื่อให้ประชาชน ได้รับ ความสะดวกปลอดภัย และลดปัญหาการเกิด อุบัติเหตุ	ปรับปรุงและติดตั้งโคมไฟดอกไม้ อิเล็กทรอนิกส์ ขนาดความสูง ประมาณ 8.00 เมตร จำนวน 10 ต้น ตามแบบรายละเอียดของ เทศบาล		2,000,000		ให้ประชาชนได้รับความ สะดวก ปลอดภัย และลด ปัญหาอุบัติเหตุ	สำนักงานช่าง

4.1 แนวทางปรับปรุงเส้นทางคมนาคมขนส่ง ไฟฟ้าสาธารณะ

ที่	โครงการ	วัตถุประสงค์	เป้าหมาย ผลผลิตของ โครงการ	งบประมาณและที่มา			ผลลัพธ์ที่คาดว่าจะได้รับ	หน่วยงานที่ รับผิดชอบ
				2551 (บาท)	2552 (บาท)	2553 (บาท)		
57	ก่อสร้างถนน คสล.ตั้งแต่บริเวณประตูวัดเขาถึงบริเวณสามแยกเมรุวัดเขา	เพื่อให้ประชาชนได้รับความสะดวกในการสัญจรไปมา	ก่อสร้างถนน คสล. กว้างประมาณ 8.00 เมตร ยาวประมาณ 510 เมตร หนาเฉลี่ย 0.20 เมตร พร้อมวางท่อระบายน้ำ คสล. ตามแบบแปลนรายละเอียดของเทศบาล		5,595,000		ทำให้ราษฎรที่อยู่อาศัยในบริเวณดังกล่าว ได้รับความสะดวกในการสัญจรไปมา	สำนักงานช่าง
58	ก่อสร้างถนน คสล.ตั้งแต่บริเวณสามแยกเมรุวัดเขาถึงบริเวณทางเข้าโรงงานเป็ปซี (เสนอโดยชุมชนหนองปลาแห้ง)	เพื่อให้ประชาชนได้รับความสะดวกในการสัญจรไปมา	ก่อสร้างถนน คสล. กว้างประมาณ 5.00 เมตร ยาวโดยประมาณ 295 เมตร หนาเฉลี่ย 0.15 เมตร พร้อมวางท่อระบายน้ำ คสล. ขนาด 0.60 เมตร ตามแบบแปลนรายละเอียดของเทศบาล		1,835,000		ทำให้ราษฎรที่อยู่อาศัยในบริเวณดังกล่าว ได้รับความสะดวกในการสัญจรไปมา	สำนักงานช่าง

4.1 แนวทางปรับปรุงเส้นทางคมนาคมขนส่ง ไฟฟ้าสาธารณะ

ที่	โครงการ	วัตถุประสงค์	เป้าหมาย ผลผลิตของ โครงการ	งบประมาณและที่มา			ผลลัพธ์ที่คาดว่าจะได้รับ	หน่วยงานที่ รับผิดชอบ
				2551 (บาท)	2552 (บาท)	2553 (บาท)		
59	ก่อสร้างถนน คสล. ตั้งแต่บริเวณถนน คสล.เดิมจรดถนน คสล.ภายในชุมชนหนองปลาแห้ง (เสนอโดยชุมชนหนองปลาแห้ง)	เพื่อให้ประชาชนได้รับความสะดวกในการสัญจรไปมา	ก่อสร้างถนน คสล.กว้างประมาณ 4.00 เมตร ยาวประมาณ 475 เมตร หนาเฉลี่ย 0.15 เมตร พร้อมวางท่อระบายน้ำ คสล.ขนาด 0.60 เมตร ตามแบบแปลนรายละเอียดของเทศบาล		2,678,000		ทำให้ราษฎรที่อยู่อาศัยในบริเวณดังกล่าว ได้รับความสะดวกในการสัญจรไปมา	สำนักงานช่าง
60	ก่อสร้างถนน คสล.เริ่มตั้งแต่ปากซอยบ้านเลขที่ 160 หมู่ 4 ถึง บริเวณบ้านเลขที่ 50 หมู่ 4 ภายในชุมชนวัดพรหม	เพื่อให้ประชาชนได้รับความสะดวกในการสัญจรไปมา	ก่อสร้างผิวจราจร คสล.กว้างเฉลี่ย 5.00 เมตร ยาวโดยประมาณ 113 เมตร หนา 0.15 เมตร ตามแบบแปลนรายละเอียดของเทศบาล		312,125		ทำให้ราษฎรที่อยู่อาศัยในบริเวณดังกล่าว ได้รับความสะดวกในการสัญจรไปมา	สำนักงานช่าง
61	ก่อสร้างถนน คสล.เริ่มตั้งแต่ปากซอยบ้านเลขที่ 50 หมู่ 4 ถึงบริเวณบ้านเลขที่ 25 หมู่ 4	เพื่อให้ประชาชนได้รับความสะดวกในการสัญจรไปมา	ก่อสร้างผิวจราจร คสล.กว้างเฉลี่ย 2.50 เมตร ยาวโดยประมาณ 98 เมตร หนา 0.15 เมตร รายละเอียดตามแบบแปลนของเทศบาล		135,400		ทำให้ราษฎรที่อยู่อาศัยในบริเวณดังกล่าว ได้รับความสะดวกในการสัญจรไปมา	สำนักงานช่าง

4.1 แนวทางปรับปรุงเส้นทางคมนาคมขนส่ง ไฟฟ้าสาธารณะ

ที่	โครงการ	วัตถุประสงค์	เป้าหมาย ผลผลิตของ โครงการ	งบประมาณและที่มา			ผลลัพธ์ที่คาดว่าจะได้รับ	หน่วยงานที่ รับผิดชอบ
				2551 (บาท)	2552 (บาท)	2553 (บาท)		
62	ก่อสร้างถนน คสล.พร้อมท่อระบายน้ำ คสล. ซอยสวรรค์วิถี 39 (เสนอโดยชุมชนหนองผักตบ)	เพื่อให้ประชาชนได้รับความสะดวกในการสัญจรไปมา	ก่อสร้างผิวจราจร คสล.กว้างเฉลี่ย 4.00 - 7.50 เมตร ยาวโดยประมาณ 422 เมตร หนา 0.15 เมตร หรือพื้นที่ไม่น้อยกว่า 2,511 ตารางเมตร (พื้นที่บ่อพัก) พร้อมวางท่อระบายน้ำ คสล. เส้นผ่าศูนย์กลาง 0.60 เมตร ความยาวรวมบ่อพักโดยประมาณ 422 เมตร รายละเอียดตามแบบแปลนของเทศบาล		3,900,000		ทำให้ราษฎรที่อยู่อาศัยในบริเวณดังกล่าว ได้รับความสะดวกในการสัญจรไปมา	สำนักงานช่าง
63	ก่อสร้างถนน คสล. ซอยบ้านเสด็จ(หลังวิทยาลัยเทคนิคนครสวรรค์)	เพื่อให้ประชาชนได้รับความสะดวกในการสัญจรไปมา	ก่อสร้างผิวจราจร คสล.กว้างเฉลี่ย 4.00 - 6.50 เมตร ยาวโดยประมาณ 120 เมตร หนา 0.15 เมตร หรือมีพื้นที่ไม่น้อยกว่า 575 ตารางเมตร รายละเอียดตามแบบแปลนของเทศบาล		330,000		ทำให้ราษฎรที่อยู่อาศัยในบริเวณดังกล่าว ได้รับความสะดวกในการสัญจรไปมา	สำนักงานช่าง

4.1 แนวทางปรับปรุงเส้นทางคมนาคมขนส่ง ไฟฟ้าสาธารณะ

ที่	โครงการ	วัตถุประสงค์	เป้าหมาย ผลผลิตของ โครงการ	งบประมาณและที่มา			ผลลัพธ์ที่คาดว่าจะได้รับ	หน่วยงานที่ รับผิดชอบ
				2551 (บาท)	2552 (บาท)	2553 (บาท)		
64	ก่อสร้างถนน คสล. ซอย บ้านป่า (หลังวัดพรหม จริยาवास)	เพื่อให้ประชาชนได้รับ ความสะดวกในการสัญจร ไปมา	ก่อสร้างผิวจราจร คสล. กว้าง เฉลี่ย 4.00 - 5.00 เมตร ยาว โดยประมาณ 122 เมตร หนา 0.15 เมตร หรือมีพื้นที่ไม่น้อยกว่า 610 เมตร รายละเอียดตามแบบ แปลนของเทศบาล		400,000		ทำให้ราษฎรที่อยู่อาศัยใน บริเวณดังกล่าว ได้รับความ สะดวกในการสัญจรไปมา	สำนักงานช่าง
65	ก่อสร้างถนน คสล. พร้อม วางท่อระบายน้ำ คสล. ซอย มาตุลี 35	เพื่อให้ประชาชนได้รับ ความสะดวกในการสัญจร ไปมา	ก่อสร้างผิวจราจร คสล. หนา 0.15 เมตร กว้าง 6.00 เมตร ยาว 150 เมตร พร้อมวางท่อระบาย น้ำ คสล. ขนาด 0.60 เมตร ความ ยาวไม่น้อยกว่า 150.00 เมตร ตามแบบแปลนรายละเอียดของ เทศบาล		1,130,600		ทำให้ราษฎรที่อยู่อาศัยใน บริเวณดังกล่าว ได้รับความ สะดวกในการสัญจรไปมา	สำนักงานช่าง
66	ก่อสร้างถนน คสล. พร้อม วางท่อระบายน้ำ คสล. ซอย ข้างเรือนไม้จิตราพร	เพื่อให้ประชาชนได้รับ ความสะดวกในการสัญจร ไปมา	ก่อสร้างผิวจราจร คสล. หนา 0.15 เมตร กว้าง 5.00 เมตร ยาว 80 เมตร พร้อมวางท่อระบายน้ำ คสล. ขนาด 0.40 เมตร ตาม แบบแปลนรายละเอียดของ เทศบาล		553,400		ทำให้ราษฎรที่อยู่อาศัยใน บริเวณดังกล่าว ได้รับความ สะดวกในการสัญจรไปมา	สำนักงานช่าง

4.1 แนวทางปรับปรุงเส้นทางคมนาคมขนส่ง ไฟฟ้าสาธารณะ

ที่	โครงการ	วัตถุประสงค์	เป้าหมาย ผลผลิตของ โครงการ	งบประมาณและที่มา			ผลลัพธ์ที่คาดว่าจะได้รับ	หน่วยงานที่ รับผิดชอบ
				2551 (บาท)	2552 (บาท)	2553 (บาท)		
67	ก่อสร้างถนนผิวจราจร คสล. พร้อมระบบระบายน้ำ ถนน บริเวณด้านข้างวัดช่องคีรีฯ	เพื่อให้ประชาชนได้รับ ความสะดวกในการสัญจร ไปมา	ก่อสร้างถนน คสล.กว้าง 4 เมตร ยาว 250 เมตร หนา 0.15 เมตร โดยมีพื้นที่ไม่น้อยกว่า 967 ตารางเมตร และวางท่อ คสล. ขนาดเส้นผ่าศูนย์กลาง 0.60 เมตร รายละเอียดตามแบบ แปลนของเทศบาล		2,200,000		ทำให้ราษฎรที่อยู่อาศัยใน บริเวณดังกล่าว ได้รับความ สะดวกในการสัญจรไปมา	สำนักงานช่าง
68	ก่อสร้างถนนผิวจราจร คสล. พร้อมระบบระบายน้ำ ซอย 1 แยกจากถนนหน้าน้ำตาล แมนชั่น	เพื่อให้ประชาชนได้รับ ความสะดวกในการสัญจร ไปมา	ก่อสร้างถนน คสล.กว้าง 3-4 เมตร ยาว 300 เมตร หนา 0.15 เมตร โดย มีพื้นที่ไม่น้อยกว่า 935 ตารางเมตร และวางท่อ คสล. ขนาดเส้นผ่าศูนย์กลาง 0.60 เมตร รายละเอียดตามแบบ แปลนของเทศบาล		2,680,000		ทำให้ราษฎรที่อยู่อาศัยใน บริเวณดังกล่าว ได้รับความ สะดวกในการสัญจรไปมา	สำนักงานช่าง
69	ปรับปรุงสะพานริมน้ำ	เพื่อให้ประชาชนได้รับ ความสะดวกในการสัญจร ไปมา	ปรับปรุงสะพานริมน้ำตามรูป แบบเดิม จำนวน 14 จุด		1,220,000		ทำให้ราษฎรที่อยู่อาศัยใน บริเวณดังกล่าว ได้รับความ สะดวกในการสัญจรไปมา	สำนักงานช่าง

4.1 แนวทางปรับปรุงเส้นทางคมนาคมขนส่ง ไฟฟ้าสาธารณะ

ที่	โครงการ	วัตถุประสงค์	เป้าหมาย ผลผลิตของ โครงการ	งบประมาณและที่มา			ผลลัพธ์ที่คาดว่าจะได้รับ	หน่วยงานที่ รับผิดชอบ
				2551 (บาท)	2552 (บาท)	2553 (บาท)		
70	ก่อสร้างฝิวจรรยาจร คสล. พร้อมท่อระบายน้ำถนนหน้า น้ำตาลแมนชั่น เริ่มจาก ทางหลวงหมายเลข 117 ถึง ถนนหมู่บ้านจำเริญยม (เสนอ โดยชุมชนเจ้าพ่อเศรษฐกิจ)	เพื่อให้ผู้ใช้เส้นทางได้รับ ความสะดวกปลอดภัยใน การเดินทาง การจราจร การขนส่ง และมีระบบ ระบายน้ำที่ดี	ก่อสร้างถนน คสล.หนา 0.15 เมตร กว้าง 6.00 - 15.00 เมตร ยาว 570 เมตร พร้อมท่อ ระบายน้ำ เส้นผ่าศูนย์กลาง 0.60 เมตร ตามแบบแปลน รายละเอียดของเทศบาล			4,900,000	ราษฎรที่อยู่อาศัยในพื้นที่ และที่มีการคมนาคมทั่วไป ได้รับความสะดวก รวดเร็ว ไม่มีปัญหาน้ำท่วมขัง	สำนักงานช่าง
71	ก่อสร้างท่อระบายน้ำ คสล. พร้อมทางเท้า ถนนริมน้ำ ตั้งแต่โรงเรียนอนุบาล นครสวรรค์ถึงบริเวณหลัง สำนักงานอัยการ (ฝั่งสวน ราชการ)	เพื่อให้ประชาชนได้รับ ความสะดวกในการสัญจร และมีระบบระบายน้ำที่ดี	ก่อสร้างท่อระบายน้ำขนาด เส้นผ่าศูนย์กลาง 0.60 เมตร พร้อมบ่อพัก คสล. ความยาวรวม 1,400 เมตร พร้อมทางเท้า ตาม แบบแปลนรายละเอียดของ เทศบาล			8,100,000	ราษฎรที่อยู่อาศัยในพื้นที่มี การคมนาคมที่ดี ได้รับความ สะดวก รวดเร็ว ไม่มีปัญหา น้ำท่วมขัง	สำนักงานช่าง

4.1 แนวทางปรับปรุงเส้นทางคมนาคมขนส่ง ไฟฟ้าสาธารณะ

ที่	โครงการ	วัตถุประสงค์	เป้าหมาย ผลผลิตของ โครงการ	งบประมาณและที่มา			ผลลัพธ์ที่คาดว่าจะได้รับ	หน่วยงานที่ รับผิดชอบ
				2551 (บาท)	2552 (บาท)	2553 (บาท)		
72	ก่อสร้างถนนพร้อมท่อ ระบายน้ำ คสล.เกาะยม (เสนอโดยชุมชนเกาะยม)	เพื่อให้ผู้ใช้เส้นทางได้รับ ความสะดวกปลอดภัยใน การเดินทางการจราจร การขนส่ง และมีระบบ ระบายน้ำที่ดี	ก่อสร้างถนน คสล. ขนาดกว้าง 6.00-10.00 เมตร ยาว 720 เมตร ผิวจราจรหนา 0.20 เมตร หรือ พื้นที่ไม่น้อยกว่า 4,127 ตาราง เมตร และวางท่อระบายน้ำ คสล. เส้นผ่าศูนย์กลาง 0.60 ม. พร้อม บ่อพัก ตามแบบแปลน รายละเอียดของเทศบาล			10,000,000	ราษฎรที่อยู่อาศัยในพื้นที่มี การคมนาคมที่ดี ได้รับความ สะดวก รวดเร็ว ไม่มีปัญหา น้ำท่วมขัง	สำนักงานช่าง
73	ก่อสร้างถนน คสล. พร้อมท่อ ระบายน้ำ คสล. ซอยมาตุลี 35 ช่วงที่ 2	เพื่อให้ประชาชนได้รับ ความสะดวกในการสัญจร ไปมา และมีระบบระบาย น้ำที่ดี	ก่อสร้างถนน คสล. กว้างประมาณ 6.00 เมตร ยาวประมาณ 140 ม. หนา 0.15 ม. พร้อมท่อระบาย น้ำ คสล. ขนาดเส้นผ่าศูนย์กลาง 0.40 เมตร ตามแบบแปลน รายละเอียดของเทศบาล			1,080,000	ราษฎรที่อยู่อาศัยในพื้นที่มี การคมนาคมที่ดี ได้รับความ สะดวก รวดเร็ว ไม่มีปัญหา น้ำท่วมขัง	สำนักงานช่าง

4.1 แนวทางปรับปรุงเส้นทางคมนาคมขนส่ง ไฟฟ้าสาธารณะ

ที่	โครงการ	วัตถุประสงค์	เป้าหมาย ผลผลิตของ โครงการ	งบประมาณและที่มา			ผลลัพธ์ที่คาดว่าจะได้รับ	หน่วยงานที่ รับผิดชอบ
				2551 (บาท)	2552 (บาท)	2553 (บาท)		
74	ก่อสร้างผิวจราจร พร้อมท่อระบายน้ำถนนริมน้ำช่วงร้านอาหารครัวโตตถึงวัดศรีสุวรรณ (เสนอโดยชุมชนตลาดใต้)	เพื่อให้ผู้ใช้เส้นทางได้รับความสะดวกปลอดภัยในการเดินทาง การจราจร การขนส่ง และมีระบบระบายน้ำที่ดี	ก่อสร้างผิวจราจร คสล. หน้า 0.15 เมตร กว้าง 4-10 เมตร ยาว 900 เมตร พร้อมท่อระบายน้ำขนาดเส้นผ่าศูนย์กลาง 1.00 เมตร ตามแบบแปลนรายละเอียดของเทศบาล			9,000,000	ราษฎรที่อยู่อาศัยในพื้นที่มีการคมนาคมที่ดี ได้รับความสะดวก รวดเร็ว ไม่มีปัญหาน้ำท่วมขัง	สำนักงานช่าง
75	ก่อสร้างถนน คสล. ถนนอรรถกวี จากถนนโกสีย์ถึงโรงพยาบาลสวรรค์ประชารักษ์ ช่วงที่ 1	เพื่อให้ผู้ใช้เส้นทางได้รับความสะดวกปลอดภัย ในการเดินทาง การจราจร การขนส่ง	ก่อสร้างถนน คสล. กว้าง 12-14 เมตร ยาว 550 เมตร หน้า 0.20 เมตร หรือพื้นที่ดำเนินการไม่น้อยกว่า 7,200 ตารางเมตรตามแบบแปลนรายละเอียดของเทศบาล			5,760,000	ประชาชนได้รับความสะดวกในการสัญจร และการขนส่ง	สำนักงานช่าง
76	ก่อสร้างถนน คสล. ถนนมาตุลีจากถนนริมเขื่อนถึงซอยมาตุลี 5 ช่วงที่ 1	เพื่อให้ผู้ใช้เส้นทางได้รับความสะดวกปลอดภัย ในการเดินทาง การจราจร การขนส่ง	ก่อสร้างถนน คสล. กว้าง 10 - 12 เมตร ยาว 600 เมตร หน้า 0.20 เมตร หรือพื้นที่ดำเนินการไม่น้อยกว่า 6,900 ตารางเมตร ตามแบบแปลนรายละเอียดของเทศบาล			5,520,000	ประชาชนได้รับความสะดวกในการสัญจร และการขนส่ง	สำนักงานช่าง

4.1 แนวทางปรับปรุงเส้นทางคมนาคมขนส่ง ไฟฟ้าสาธารณะ

ที่	โครงการ	วัตถุประสงค์	เป้าหมาย ผลผลิตของ โครงการ	งบประมาณและที่มา			ผลลัพธ์ที่คาดว่าจะได้รับ	หน่วยงานที่ รับผิดชอบ
				2551 (บาท)	2552 (บาท)	2553 (บาท)		
77	ก่อสร้างถนน คสล. ถนน สวรรควิถึ จากแยกถนน ธรรมวิถึ ถึงสี่แยกถนนอรุณ กวี	เพื่อให้ผู้ใช้เส้นทางได้รับ ความสะดวกปลอดภัย ใน การเดินทาง การจราจร การขนส่ง	ก่อสร้างถนน คสล. กว้าง 11 - 18 เมตร ยาวประมาณ 800 เมตร หนา 0.20 เมตร หรือ พื้นที่ดำเนินการประมาณ 12,000 ตารางเมตร ตามแบบ แปลนรายละเอียดของเทศบาล			9,600,000	ประชาชนได้รับความสะดวก ในการสัญจร และ การขนส่ง	สำนักงานช่าง
78	ก่อสร้างถนน คสล. ถนน สวรรควิถึ แยกถนนอรุณกวี ถึงสามแยกถนนดาวดึงส์	เพื่อให้ผู้ใช้เส้นทางได้รับ ความสะดวกปลอดภัย ใน การเดินทาง การจราจร การขนส่ง	ก่อสร้างถนน คสล. กว้าง 11 - 18 เมตร ยาวประมาณ 760 เมตร หนา 0.20 เมตร หรือ พื้นที่ดำเนินการประมาณ 11,400 ตารางเมตร ตามแบบ แปลนรายละเอียดของเทศบาล			9,120,000	ประชาชนได้รับความสะดวก ในการสัญจร การขนส่งและ การจราจร	สำนักงานช่าง

4.1 แนวทางปรับปรุงเส้นทางคมนาคมขนส่ง ไฟฟ้าสาธารณะ

ที่	โครงการ	วัตถุประสงค์	เป้าหมาย ผลผลิตของ โครงการ	งบประมาณและที่มา			ผลลัพธ์ที่คาดว่าจะได้รับ	หน่วยงานที่ รับผิดชอบ
				2551 (บาท)	2552 (บาท)	2553 (บาท)		
79	ก่อสร้างถนน คสล. ถนน โกสีย์ ช่วงที่ 3 จากวัด นครสวรรค์ถึง ธนาคารกรุงเทพ จำกัด สาขาถนนสวรรควิถี	เพื่อให้ผู้ใช้เส้นทางได้รับ ความสะดวกปลอดภัย ใน การเดินทาง การจราจร การขนส่ง	ก่อสร้างถนน คสล. กว้าง 5 - 12 เมตร ยาว 560 เมตร หนา 0.20 เมตร หรือพื้นที่ ดำเนินการไม่น้อยกว่า 5,130 ตารางเมตร ตามแบบแปลน รายละเอียดของเทศบาล			4,100,000	ประชาชนได้รับความสะดวก ในการสัญจร การขนส่งและ การจราจร	สำนักงานช่าง
80	ก่อสร้างถนน คสล. ถนน สวรรควิถีหน้าวัดนครสวรรค์ ถึงตึกน้ำเงิน	เพื่อให้ผู้ใช้เส้นทางได้รับ ความสะดวกปลอดภัย ใน การเดินทาง การจราจร การขนส่ง	ก่อสร้างถนน คสล. สวรรควิถี หนา 0.20 เมตรกว้างประมาณ 11 -15 เมตร ยาว 430 เมตร หรือพื้นที่ดำเนินการไม่น้อยกว่า 5,970 ตร.ม ตามแบบแปลน รายละเอียดของเทศบาล			4,776,000	ประชาชนได้รับความสะดวก ในการสัญจร การขนส่งและ การคมนาคม	สำนักงานช่าง

4.1 แนวทางปรับปรุงเส้นทางคมนาคมขนส่ง ไฟฟ้าสาธารณะ

ที่	โครงการ	วัตถุประสงค์	เป้าหมาย ผลผลิตของ โครงการ	งบประมาณและที่มา			ผลลัพธ์ที่คาดว่าจะได้รับ	หน่วยงานที่ รับผิดชอบ
				2551 (บาท)	2552 (บาท)	2553 (บาท)		
81	ปรับปรุงถนนพร้อมระบบระบายน้ำ ซอยสวรรคฤๅ 68	เพื่อให้ผู้ใช้เส้นทางได้รับความสะดวกปลอดภัยในการเดินทาง การจราจร การขนส่ง และมีระบบระบายน้ำที่ดี	ก่อสร้างผิวทาง คสล. กว้าง 5.00 เมตร ความยาว 200 เมตร หนา 0.15 เมตร หรือพื้นที่ดำเนินการ ประมาณ 945 ตารางเมตร และท่อระบายน้ำ คสล. ขนาดเส้นผ่าศูนย์กลาง 0.60 เมตร ตามแบบแปลนรายละเอียดของเทศบาล			1,440,000	ราษฎรที่อยู่อาศัยในพื้นที่มีการคมนาคมที่ดี ได้รับความสะดวก รวดเร็ว ไม่มีปัญหาน้ำท่วมขัง	สำนักงานช่าง
82	ก่อสร้างผิวจราจร คสล. พร้อมท่อระบายน้ำ ถนนด้านหลังโรงแรมพิมาน เริ่มจากทางหลวงหมายเลข 117 ถึงถนนหมู่บ้านจำเริญยม	เพื่อให้ผู้ใช้เส้นทางได้รับความสะดวกปลอดภัยในการเดินทาง การจราจร การขนส่ง และมีระบบระบายน้ำที่ดี	ก่อสร้างท่อระบายน้ำ ขนาดเส้นผ่าศูนย์กลาง 0.60 เมตร พร้อมบ่อพัก คสล. และปรับปรุงผิวจราจร เป็น คสล. ผิวทางกว้างประมาณ 5 เมตร ยาวประมาณ 384 เมตร หนา 0.15 เมตร ตามแบบแปลนรายละเอียดของเทศบาล			3,000,000	ราษฎรที่อยู่อาศัยในพื้นที่มีการคมนาคมที่ดี ได้รับความสะดวก รวดเร็ว ไม่มีปัญหาน้ำท่วมขัง	สำนักงานช่าง

4.1 แนวทางปรับปรุงเส้นทางคมนาคมขนส่ง ไฟฟ้าสาธารณะ

ที่	โครงการ	วัตถุประสงค์	เป้าหมาย ผลผลิตของ โครงการ	งบประมาณและที่มา			ผลลัพธ์ที่คาดว่าจะได้รับ	หน่วยงานที่ รับผิดชอบ
				2551 (บาท)	2552 (บาท)	2553 (บาท)		
83	ก่อสร้างถนนช่วงต่อระหว่างถนนมหาเทพเชื่อมกับถนนพิทักษ์สันติราษฎร์ (เสนอโดยชุมชนหนองผักตบ)	เพื่อให้ผู้ใช้เส้นทางได้รับความสะดวกปลอดภัยในการเดินทาง การจราจร การขนส่ง	ก่อสร้างถนน คสล. กว้างเฉลี่ย 7.50 ม. ยาว 258 ม. หน้า 0.20 ม. และวางท่อระบายน้ำ ขนาดเส้นผ่าศูนย์กลาง 0.60 เมตร ตามแบบแปลนรายละเอียดของเทศบาล			2,700,000	ประชาชนได้รับความสะดวกในการสัญจร การขนส่ง และการคมนาคม	สำนักงานช่าง
84	ก่อสร้างถนน คสล. ถนนโกสีย์หน้าท่าทำการไปรษณีย์ถึงวัดนครสวรรค์ ช่วงที่ 2	เพื่อให้ผู้ใช้เส้นทางได้รับความสะดวกปลอดภัยในการเดินทาง การจราจร การขนส่ง	ก่อสร้างถนน คสล. กว้าง 11 - 15 เมตร ยาว 775 เมตร หน้า 0.20 เมตร หรือพื้นที่ดำเนินการไม่น้อยกว่า 10,020 ตารางเมตร ตามแบบแปลนรายละเอียดของเทศบาล			8,000,000	ประชาชนได้รับความสะดวกในการสัญจร การขนส่ง และการคมนาคม	สำนักงานช่าง
85	ก่อสร้างถนน คสล. พร้อมท่อระบายน้ำ ซอยโกสีย์ 2	เพื่อให้ผู้ใช้เส้นทางได้รับความสะดวกปลอดภัยในการจราจร การขนส่ง และมีระบบระบายน้ำที่ดี	ก่อสร้างปรับปรุงผิวจราจรเป็นถนน คสล. ขนาดกว้าง 4.00 ม. ยาว 125 ม. หน้า 0.15 ม. พร้อมท่อระบายน้ำขนาดเส้นผ่าศูนย์กลาง 0.40 ม. ตามแบบแปลนรายละเอียดของเทศบาล			670,000	ประชาชนได้รับความสะดวกในการสัญจร การขนส่ง และการคมนาคม	สำนักงานช่าง

4.1 แนวทางปรับปรุงเส้นทางคมนาคมขนส่ง ไฟฟ้าสาธารณะ

ที่	โครงการ	วัตถุประสงค์	เป้าหมาย ผลผลิตของ โครงการ	งบประมาณและที่มา			ผลลัพธ์ที่คาดว่าจะได้รับ	หน่วยงานที่ รับผิดชอบ
				2551 (บาท)	2552 (บาท)	2553 (บาท)		
86	ก่อสร้างถนนพร้อมท่อระบายน้ำ ซอยโกสีย์ 18 (เสนอโดยชุมชนหนองผักตบ)	เพื่อให้ประชาชนได้รับความสะดวกในการสัญจร และมีระบบระบายน้ำที่ดี	ก่อสร้างผิวจราจรถนน คสล.หนา 0.15 ม. กว้าง 4 ม. ยาว 90 ม. พร้อมท่อระบายน้ำ คสล.ขนาด 0.40 ม. ตามแบบแปลนรายละเอียดของเทศบาล			500,000	ประชาชนได้รับความสะดวกในการสัญจร การขนส่งและการคมนาคม	สำนักงานช่าง
87	ก่อสร้างถนนพร้อมท่อระบายน้ำแยกถนนจักรวาล (บ้านบุญสนอง) (เสนอโดยชุมชนหนองผักตบ)	เพื่อให้ประชาชนได้รับความสะดวกในการสัญจร	ก่อสร้างผิวจราจร คสล.หนา 0.15 ม. กว้าง 5 ม. ยาว 252 ม. พร้อมท่อระบายน้ำ คสล.ขนาด 0.40 ม. ตามแบบแปลนรายละเอียดของเทศบาล			1,900,000	ประชาชนได้รับความสะดวกในการสัญจร การขนส่งและการคมนาคม และไม่มีปัญหาน้ำท่วมขัง	สำนักงานช่าง
88	ก่อสร้างถนน คสล.พร้อมท่อระบายน้ำ ถนนพิทักษ์สันติราษฎร์ซอยข้างบ้านนางชะเอม สิงหะ (เสนอโดยชุมชนสามัคคีพัฒนา)	เพื่อให้ผู้ใช้เส้นทาง ได้รับความสะดวกปลอดภัยในการเดินทางและการจราจร และมีระบบระบายน้ำที่ดี	ก่อสร้างถนน คสล.กว้างประมาณ 4.50 เมตร ยาวประมาณ 42 เมตร พร้อมท่อระบายน้ำขนาดเส้นผ่าศูนย์กลาง 0.40 เมตร ตามแบบแปลนรายละเอียดของเทศบาล			250,000	ราษฎรที่อยู่อาศัยในพื้นที่มีการคมนาคมที่ดี ได้รับความสะดวก รวดเร็ว ไม่มีปัญหาน้ำท่วมขัง	สำนักงานช่าง

4.1 แนวทางปรับปรุงเส้นทางคมนาคมขนส่ง ไฟฟ้าสาธารณะ

ที่	โครงการ	วัตถุประสงค์	เป้าหมาย ผลผลิตของ โครงการ	งบประมาณและที่มา			ผลลัพธ์ที่คาดว่าจะได้รับ	หน่วยงานที่ รับผิดชอบ
				2551 (บาท)	2552 (บาท)	2553 (บาท)		
89	ก่อสร้างถนน คสล.พร้อมท่อระบายน้ำซอยสวรรควิถึ 19	เพื่อให้ผู้ใช้เส้นทางได้รับความสะดวกปลอดภัยในการเดินทาง และมีระบบระบายน้ำที่ดี	ก่อสร้างถนน คสล.ขนาดกว้างประมาณ 4 - 6 เมตร ยาว 480 เมตร หนา 0.20 เมตร หรือพื้นที่ดำเนินการไม่น้อยกว่า 2,880 ตารางเมตร พร้อมท่อระบายน้ำ ขนาดเส้นผ่าศูนย์กลาง 0.60 เมตร ตามแบบแปลนรายละเอียดของเทศบาล			4,000,000	เพื่อป้องกันน้ำท่วมบริเวณชุมชน ประชาชนได้รับความสะดวกในการเดินทาง	สำนักงานช่าง
90	ก่อสร้างถนน คสล.พร้อมท่อระบายน้ำซอยข้างธนาคารกรุงไทย สาขาปากน้ำโพ	เพื่อให้ผู้ใช้เส้นทางได้รับความสะดวก ปลอดภัยในการเดินทาง การจราจร การขนส่ง และมีระบบระบายน้ำที่ดี	ก่อสร้างถนน คสล.กว้าง 2.80 - 5.00 เมตร ยาวประมาณ 188 เมตร หนา 0.15 เมตร พร้อมท่อระบายน้ำ ขนาดเส้นผ่าศูนย์กลาง 0.40 เมตร ตามแบบแปลนรายละเอียดของเทศบาล			1,100,000	ราษฎรที่อยู่อาศัยในพื้นที่มีการคมนาคมที่ดี ได้รับความสะดวก รวดเร็ว ไม่มีปัญหาน้ำท่วมขัง	สำนักงานช่าง

4.1 แนวทางปรับปรุงเส้นทางคมนาคมขนส่ง ไฟฟ้าสาธารณะ

ที่	โครงการ	วัตถุประสงค์	เป้าหมาย ผลผลิตของ โครงการ	งบประมาณและที่มา			ผลลัพธ์ที่คาดว่าจะได้รับ	หน่วยงานที่ รับผิดชอบ
				2551 (บาท)	2552 (บาท)	2553 (บาท)		
91	ก่อสร้างถนน คสล.พร้อมท่อระบายน้ำ ถนนซอยแยกถนนมหาเทพ (เสนอโดยชุมชนหนองผักตบ)	เพื่อให้ผู้ใช้เส้นทางได้รับความสะดวก ปลอดภัยในการเดินทาง การจราจร การขนส่ง และมีระบบระบายน้ำที่ดี	ก่อสร้างถนน คสล.กว้างประมาณ 5.00 เมตร ยาวประมาณ 120 เมตร หนา 0.15 เมตร พร้อมท่อระบายน้ำ คสล. ขนาดเส้นผ่าศูนย์กลาง 0.40 เมตร ยาวประมาณ 188 เมตร ตามแบบแปลนรายละเอียดของเทศบาล			1,150,000	ราษฎรที่อยู่อาศัยในพื้นที่มีการคมนาคมที่ดี ได้รับความสะดวก รวดเร็ว ไม่มีปัญหาน้ำท่วมขัง	สำนักงานช่าง
92	ก่อสร้างถนน คสล.พร้อมท่อระบายน้ำ ถนนซอยเชื่อมถนนมหาเทพข้างบ้านข้ามนานูหมอ (เสนอโดยชุมชนหนองผักตบ)	เพื่อให้ผู้ใช้เส้นทางได้รับความสะดวก ปลอดภัยในการเดินทาง การจราจร การขนส่ง	ก่อสร้างถนน คสล.กว้างประมาณ 5.00 เมตร ยาวประมาณ 160 เมตร หนา 0.15 เมตร พร้อมท่อระบายน้ำ คสล. ขนาดเส้นผ่าศูนย์กลาง 0.40 เมตร พร้อมบ่อพัก ตามแบบแปลนรายละเอียดของเทศบาล			1,450,000	ราษฎรที่อยู่อาศัยในพื้นที่มีการคมนาคมที่ดี ได้รับความสะดวก รวดเร็ว ไม่มีปัญหาน้ำท่วมขัง	สำนักงานช่าง

4.1 แนวทางปรับปรุงเส้นทางคมนาคมขนส่ง ไฟฟ้าสาธารณะ

ที่	โครงการ	วัตถุประสงค์	เป้าหมาย ผลผลิตของ โครงการ	งบประมาณและที่มา			ผลลัพธ์ที่คาดว่าจะได้รับ	หน่วยงานที่ รับผิดชอบ
				2551 (บาท)	2552 (บาท)	2553 (บาท)		
93	ก่อสร้างถนน คสล.พร้อมท่อระบายน้ำถนนข้างหนองผักตบชอยหอพักซากูระ (เสนอโดยชุมชนหนองผักตบ)	เพื่อให้ผู้ใช้เส้นทางได้รับความสะดวก ปลอดภัยในการเดินทาง การจราจร การขนส่ง และมีระบบระบายน้ำที่ดี	ก่อสร้างถนน คสล.กว้างประมาณ 5.00 เมตร หนา 0.15 เมตร พร้อมท่อระบายน้ำ คสล. ขนาดเส้นผ่าศูนย์กลาง 0.40 เมตรยาวประมาณ 150 เมตร ตามแบบแปลนรายละเอียดของเทศบาล			1,450,000	ราษฎรที่อยู่อาศัยในพื้นที่มีการคมนาคมที่ดี ได้รับความสะดวก รวดเร็ว ไม่มีปัญหาน้ำท่วมขัง	สำนักงานช่าง
94	ก่อสร้างถนน คสล.พร้อมท่อระบายน้ำถนนซอยแยกถนนมหาเทพ (ข้างหนองผักตบ) (เสนอโดยชุมชนหนองผักตบ)	เพื่อให้ผู้ใช้เส้นทางได้รับความสะดวก ปลอดภัยในการเดินทาง การจราจร การขนส่ง และมีระบบระบายน้ำที่ดี	ก่อสร้างถนน คสล.กว้างประมาณ 5.00 เมตร ยาวประมาณ 150 เมตร หนา 0.15 เมตร พร้อมท่อระบายน้ำ คสล. ขนาดเส้นผ่าศูนย์กลาง 0.40 เมตร ตามแบบแปลนรายละเอียดของเทศบาล			1,450,000	ราษฎรที่อยู่อาศัยในพื้นที่มีการคมนาคมที่ดี ได้รับความสะดวก รวดเร็ว ไม่มีปัญหาน้ำท่วมขัง	สำนักงานช่าง

4.1 แนวทางปรับปรุงเส้นทางคมนาคมขนส่ง ไฟฟ้าสาธารณะ

ที่	โครงการ	วัตถุประสงค์	เป้าหมาย ผลผลิตของ โครงการ	งบประมาณและที่มา			ผลลัพธ์ที่คาดว่าจะได้รับ	หน่วยงานที่ รับผิดชอบ
				2551 (บาท)	2552 (บาท)	2553 (บาท)		
95	ก่อสร้างถนน คสล.พร้อมท่อระบายน้ำซอยเยื้องศูนย์บริการสาธารณสุข 3 (เสนอโดยชุมชนสามัคคีพัฒนา)	เพื่อให้ผู้ใช้เส้นทางได้รับความสะดวก ปลอดภัยในการเดินทาง การจราจร การขนส่ง	ก่อสร้างถนน คสล. หนา 0.15 เมตร กว้างประมาณ 3.50 เมตร ยาวประมาณ 42 เมตร พร้อมท่อระบายน้ำขนาดเส้นผ่าศูนย์กลาง 0.40 เมตร ตามแบบแปลนรายละเอียดของเทศบาล			230,000	ราษฎรที่อยู่อาศัยในพื้นที่มีการคมนาคมที่ดี ได้รับความสะดวก รวดเร็ว ไม่มีปัญหาน้ำท่วมขัง	สำนักงานช่าง
96	ก่อสร้างถนน คสล.พร้อมท่อระบายน้ำ ถนนพิทักษ์สันติราษฎรซอยข้างบ้านเลขที่ 1122/7 (เสนอโดยชุมชนสามัคคีพัฒนา)	เพื่อให้ผู้ใช้เส้นทางได้รับความสะดวก ปลอดภัยในการเดินทาง การจราจร การขนส่ง	ก่อสร้างถนน คสล. หนา 0.15 เมตร กว้างประมาณ 4.00 เมตร ยาวประมาณ 68 เมตร พร้อมท่อระบายน้ำขนาดเส้นผ่าศูนย์กลาง 0.40 เมตร ตามแบบแปลนรายละเอียดของเทศบาล			365,000	ราษฎรที่อยู่อาศัยในพื้นที่มีการคมนาคมที่ดี ได้รับความสะดวก รวดเร็ว ไม่มีปัญหาน้ำท่วมขัง	สำนักงานช่าง

4.1 แนวทางปรับปรุงเส้นทางคมนาคมขนส่ง ไฟฟ้าสาธารณะ

ที่	โครงการ	วัตถุประสงค์	เป้าหมาย ผลผลิตของ โครงการ	งบประมาณและที่มา			ผลลัพธ์ที่คาดว่าจะได้รับ	หน่วยงานที่ รับผิดชอบ
				2551 (บาท)	2552 (บาท)	2553 (บาท)		
97	ก่อสร้างถนน คสล.พร้อมท่อระบายน้ำ ซอยข้างศูนย์บริการสาธารณสุข 3 (เสนอโดยชุมชนสามัคคีพัฒนา)	เพื่อให้ผู้ใช้เส้นทางได้รับความสะดวก ปลอดภัยในการเดินทาง การจราจร การขนส่ง	ก่อสร้างถนน คสล.หนา 0.15 เมตร กว้างประมาณ 3.20 เมตร พร้อมท่อระบายน้ำขนาดเส้นผ่าศูนย์กลาง 0.40 เมตร ยาวประมาณ 78 เมตร ตามแบบแปลนรายละเอียดของเทศบาล			390,000	ราษฎรที่อยู่อาศัยในพื้นที่มีการคมนาคมที่ดี ได้รับความสะดวก รวดเร็ว ไม่มีปัญหาน้ำท่วมขัง	สำนักงานช่าง
98	ก่อสร้างถนน คสล.พร้อมท่อระบายน้ำ ถนนพิทักษ์สันติราษฎร ซอยข้างบ้านเลขที่ 1164/14 (เสนอโดยชุมชนสามัคคีพัฒนา)	เพื่อให้ผู้ใช้เส้นทางได้รับความสะดวก ปลอดภัยในการเดินทาง การจราจร การขนส่ง	ก่อสร้างถนน คสล.หนา 0.15 เมตร กว้างประมาณ 3.50 เมตร พร้อมท่อระบายน้ำขนาดเส้นผ่าศูนย์กลาง 0.40 เมตร ยาวประมาณ 118 เมตร ตามแบบแปลนรายละเอียดของเทศบาล			600,000	ราษฎรที่อยู่อาศัยในพื้นที่มีการคมนาคมที่ดี ได้รับความสะดวก รวดเร็ว ไม่มีปัญหาน้ำท่วมขัง	สำนักงานช่าง

4.1 แนวทางปรับปรุงเส้นทางคมนาคมขนส่ง ไฟฟ้าสาธารณะ

ที่	โครงการ	วัตถุประสงค์	เป้าหมาย ผลผลิตของ โครงการ	งบประมาณและที่มา			ผลลัพธ์ที่คาดว่าจะได้รับ	หน่วยงานที่ รับผิดชอบ
				2551 (บาท)	2552 (บาท)	2553 (บาท)		
99	ก่อสร้างถนน คสล.พร้อมท่อระบายน้ำ ซอยข้างโรงกล้วยไม้ (เสนอโดยชุมชนสามัคคีพัฒนา)	เพื่อให้ผู้ใช้เส้นทางได้รับความสะดวก ปลอดภัยในการเดินทาง การจราจร การขนส่ง	ก่อสร้างถนน คสล.หนา 0.15 เมตร กว้างประมาณ 4.00 เมตร พร้อมท่อระบายน้ำขนาดเส้นผ่าศูนย์กลาง 0.40 เมตร ยาวประมาณ 105 เมตร ตามแบบแปลนรายละเอียดของเทศบาล			570,000	ราษฎรที่อยู่อาศัยในพื้นที่มีการคมนาคมที่ดี ได้รับความสะดวก รวดเร็ว ไม่มีปัญหาน้ำท่วมขัง	สำนักงานช่าง
100	ก่อสร้างถนน คสล.พร้อมท่อระบายน้ำ ซอยข้างบ้านนายเอียด ก่อเขต (เสนอโดยชุมชนสามัคคีพัฒนา)	เพื่อให้ผู้ใช้เส้นทางได้รับความสะดวก ปลอดภัยในการเดินทาง การจราจร การขนส่ง	ก่อสร้างถนน คสล.หนา 0.15 เมตร กว้างประมาณ 5.00 เมตร พร้อมท่อระบายน้ำขนาดเส้นผ่าศูนย์กลาง 0.40 เมตร ยาวประมาณ 125 เมตร ตามแบบแปลนรายละเอียดของเทศบาล			890,000	ราษฎรที่อยู่อาศัยในพื้นที่มีการคมนาคมที่ดี ได้รับความสะดวก รวดเร็ว ไม่มีปัญหาน้ำท่วมขัง	สำนักงานช่าง

4.1 แนวทางปรับปรุงเส้นทางคมนาคมขนส่ง ไฟฟ้าสาธารณะ

ที่	โครงการ	วัตถุประสงค์	เป้าหมาย ผลผลิตของ โครงการ	งบประมาณและที่มา			ผลลัพธ์ที่คาดว่าจะได้รับ	หน่วยงานที่ รับผิดชอบ
				2551 (บาท)	2552 (บาท)	2553 (บาท)		
101	ก่อสร้างถนน คสล.และท่อระบายน้ำ ซอยเจ้าแม่ศรีจันทร์ 3-8 (6 ซอย) (เสนอโดยชุมชนเจ้าแม่ศรีจันทร์)	เพื่อให้ประชาชนได้รับความสะดวกในการสัญจรไปมา	ก่อสร้างถนน คสล. กว้างประมาณ 2.00 - 4.00 เมตร ยาวประมาณ 529 เมตร หนา 0.15 เมตร พร้อมท่อระบายน้ำ คสล.ขนาดเส้นผ่าศูนย์กลาง 0.40 เมตร ตามแบบแปลนรายละเอียดของเทศบาล			2,550,000	ราษฎรที่อยู่อาศัยในพื้นที่มีการคมนาคมที่ดี ได้รับความสะดวก รวดเร็ว ไม่มีปัญหาน้ำท่วมขัง	สำนักงานช่าง
102	ปรับปรุงผิวจราจรและทางเท้าพร้อมไฟฟ้าถนนมหาเทพ ช่วงที่ 1 (เสนอโดยชุมชนหนองผักตบ)	ประชาชนได้รับประโยชน์จากการใช้เส้นทางพร้อมทั้งมีระบบระบายน้ำที่ดี ได้รับสะดวก ปลอดภัยในการเดินทาง	ปรับปรุงผิวจราจรเป็นถนน คสล. หนา 0.20 เมตร กว้างประมาณ 12.00 เมตร ยาวประมาณ 875 เมตร ทางเท้าพร้อมท่อระบายน้ำขนาดเส้นผ่าศูนย์กลาง 0.60 เมตร กว้าง 2.00 เมตร ทั้ง 2 ด้าน พร้อมเสาไฟฟ้าพร้อมโคมไฟ จำนวน 44 ต้น ตามแบบแปลนรายละเอียดของเทศบาล			17,000,000	ราษฎรที่อยู่อาศัยในพื้นที่มีการคมนาคมที่ดี ได้รับความสะดวก รวดเร็ว ไม่มีปัญหาน้ำท่วมขัง	สำนักงานช่าง

4.1 แนวทางปรับปรุงเส้นทางคมนาคมขนส่ง ไฟฟ้าสาธารณะ

ที่	โครงการ	วัตถุประสงค์	เป้าหมาย ผลผลิตของ โครงการ	งบประมาณและที่มา			ผลลัพธ์ที่คาดว่าจะได้รับ	หน่วยงานที่ รับผิดชอบ
				2551 (บาท)	2552 (บาท)	2553 (บาท)		
103	ก่อสร้างฝิวจราจรพร้อมท่อระบายน้ำ แยกถนนจักรวาล (เสาไฟฟ้าเลขที่ 382)	เพื่อให้ประชาชนได้รับความสะดวกในการสัญจรไปมา	ก่อสร้างฝิวจราจร คสล.หนา 0.15 ม. กว้าง 5 ม. ยาว 324 ม. หรือพื้นที่ไม่น้อยกว่า 1620 ตร.ม. พร้อมท่อระบายน้ำ คสล.ขนาด 0.4 ม. ตามแบบแปลนรายละเอียดของเทศบาล			2,300,000	ราษฎรที่อยู่อาศัยในพื้นที่มีการคมนาคมที่ดี ได้รับความสะดวก รวดเร็ว ไม่มีปัญหาน้ำท่วมขัง	สำนักงานช่าง
104	ก่อสร้างระบบระบายน้ำและปรับปรุงฝิวจราจร ซอยแยกจากถนนอัมรินทร์ (ตรงข้ามอาคารพัสดุส่วนช่างสุขาภิบาล)	เพื่อให้ผู้ใช้เส้นทางได้รับความสะดวก ปลอดภัย ในการเดินทางการจราจร การขนส่ง	ก่อสร้างระบบระบายน้ำพร้อมบ่อพัก คสล.และปรับปรุงฝิวจราจร คสล.กว้าง 3.50 เมตร ยาวประมาณ 100 เมตร ตามแบบแปลนรายละเอียดของเทศบาล			570,000	ราษฎรที่อยู่อาศัยในพื้นที่มีการคมนาคมที่ดี ได้รับความสะดวก รวดเร็ว ไม่มีปัญหาน้ำท่วมขัง	สำนักงานช่าง
105	ก่อสร้างระบบระบายน้ำและปรับปรุงฝิวจราจร คสล.ซอยแยกจากถนนอัมรินทร์ ตรงข้ามแฟลตพนักงานเทศบาล	เพื่อให้ผู้ใช้เส้นทางได้รับความสะดวก ปลอดภัย ในการเดินทางการจราจร การขนส่ง	ก่อสร้างระบบระบายน้ำพร้อมบ่อพัก คสล.และปรับปรุงฝิวจราจร คสล. หนา 0.15 เมตร กว้าง 2.50 - 4.00 เมตร ยาวประมาณ 55 เมตร ตามแบบแปลนรายละเอียดของเทศบาล			226,700	ราษฎรที่อยู่อาศัยในพื้นที่มีการคมนาคมที่ดี ได้รับความสะดวก รวดเร็ว ไม่มีปัญหาน้ำท่วมขัง	สำนักงานช่าง

4.1 แนวทางปรับปรุงเส้นทางคมนาคมขนส่ง ไฟฟ้าสาธารณะ

ที่	โครงการ	วัตถุประสงค์	เป้าหมาย ผลผลิตของ โครงการ	งบประมาณและที่มา			ผลลัพธ์ที่คาดว่าจะได้รับ	หน่วยงานที่ รับผิดชอบ
				2551 (บาท)	2552 (บาท)	2553 (บาท)		
106	ก่อสร้างระบบระบายน้ำและปรับปรุงผิวจราจร คสล.ชอยแยกจากถนนอัมรินทร์ ซ้างบ้านเลขที่ 42	เพื่อให้ผู้ใช้เส้นทางได้รับความสะดวก ปลอดภัย ในการเดินทางการจราจร การขนส่ง	ก่อสร้างระบบระบายน้ำพร้อมบ่อพัก คสล.และปรับปรุงผิวจราจร คสล. หนา 0.15 เมตร กว้าง 3.00 เมตร ยาวประมาณ 90 เมตร ตามแบบแปลนรายละเอียดของเทศบาล			373,200	ราษฎรที่อยู่อาศัยในพื้นที่มีการคมนาคมที่ดี ได้รับความสะดวก รวดเร็ว ไม่มีปัญหาน้ำท่วมขัง	สำนักงานช่าง
107	ก่อสร้างระบบระบายน้ำและปรับปรุงผิวจราจร คสล.ชอยแยกจากถนนอัมรินทร์ ซ้างบ้านเลขที่ 38/15	เพื่อให้ผู้ใช้เส้นทางได้รับความสะดวก ปลอดภัย ในการเดินทางการจราจร การขนส่ง	ก่อสร้างระบบระบายน้ำพร้อมบ่อพัก คสล.และปรับปรุงผิวจราจร คสล. หนา 0.15 เมตร กว้าง 3.00 เมตร ยาวประมาณ 90 เมตร ตามแบบแปลนรายละเอียดของเทศบาล			529,100	ราษฎรที่อยู่อาศัยในพื้นที่มีการคมนาคมที่ดี ได้รับความสะดวก รวดเร็ว ไม่มีปัญหาน้ำท่วมขัง	สำนักงานช่าง

4.1 แนวทางปรับปรุงเส้นทางคมนาคมขนส่ง ไฟฟ้าสาธารณะ

ที่	โครงการ	วัตถุประสงค์	เป้าหมาย ผลผลิตของ โครงการ	งบประมาณและที่มา			ผลลัพธ์ที่คาดว่าจะได้รับ	หน่วยงานที่ รับผิดชอบ
				2551 (บาท)	2552 (บาท)	2553 (บาท)		
108	ก่อสร้างระบบระบายน้ำและปรับปรุงผิวจราจร คสล.ชอยแยกจากถนนอัมรินทร์ ซ้างโกดังแสงธรรมธร	เพื่อให้ผู้ใช้เส้นทางได้รับความสะดวก ปลอดภัย ในการเดินทางการจราจร การขนส่ง	ก่อสร้างระบบระบายน้ำพร้อมบ่อพัก คสล.และปรับปรุงผิวจราจร คสล. หนา 0.15 เมตร กว้าง 3.00 เมตร ยาวประมาณ 140 เมตร ตามแบบแปลนรายละเอียดของเทศบาล			573,300	ราษฎรที่อยู่อาศัยในพื้นที่มีการคมนาคมที่ดี ได้รับความสะดวก รวดเร็ว ไม่มีปัญหาน้ำท่วมขัง	สำนักงานช่าง
109	ก่อสร้างถนน คสล.ชอยแยกจากถนนอัมรินทร์ ซ้างบ้านเลขที่ 43	เพื่อให้ผู้ใช้เส้นทางได้รับความสะดวก ปลอดภัย ในการเดินทางการจราจร การขนส่ง	ก่อสร้างถนน คสล. หนา 0.15 เมตร กว้าง 3.00 เมตร ยาวประมาณ 40 เมตร ตามแบบแปลนรายละเอียดของเทศบาล			48,000	ประชาชนได้รับความสะดวก ในการสัญจร การขนส่งและการจราจร	สำนักงานช่าง
110	ก่อสร้างระบบระบายน้ำและปรับปรุงผิวจราจร คสล.ชอยแยกจากถนนอัมรินทร์ ซ้างบ้านเลขที่ 43/6 ชอยเจริญธรรม	เพื่อให้ผู้ใช้เส้นทางได้รับความสะดวก ปลอดภัย ในการเดินทางการจราจร การขนส่ง	ก่อสร้างระบบระบายน้ำพร้อมบ่อพัก คสล.และปรับปรุงผิวจราจร คสล. หนา 0.15 เมตร กว้าง 2.50 - 3.00 เมตร ยาวประมาณ 114 เมตร ตามแบบแปลนรายละเอียดของเทศบาล			458,300	ราษฎรที่อยู่อาศัยในพื้นที่มีการคมนาคมที่ดี ได้รับความสะดวก รวดเร็ว ไม่มีปัญหาน้ำท่วมขัง	สำนักงานช่าง

4.1 แนวทางปรับปรุงเส้นทางคมนาคมขนส่ง ไฟฟ้าสาธารณะ

ที่	โครงการ	วัตถุประสงค์	เป้าหมาย ผลผลิตของ โครงการ	งบประมาณและที่มา			ผลลัพธ์ที่คาดว่าจะได้รับ	หน่วยงานที่ รับผิดชอบ
				2551 (บาท)	2552 (บาท)	2553 (บาท)		
111	ก่อสร้างระบบระบายน้ำและปรับปรุงผิวจราจร คสล.ชอยแยกจากถนนอัมรินทร์ข้างบ้านเลขที่ 65/3	เพื่อให้ผู้ใช้เส้นทางได้รับความสะดวกปลอดภัยในการเดินทางการจราจรการขนส่ง	ก่อสร้างระบบระบายน้ำพร้อมบ่อพัก คสล.และปรับปรุงผิวจราจร คสล. หนา 0.15 เมตร กว้าง 3.50 - 4.50 เมตร ยาวประมาณ 280 เมตร ตามแบบแปลนรายละเอียดของเทศบาล			1,679,500	ราษฎรที่อยู่อาศัยในพื้นที่มีการคมนาคมที่ดี ได้รับความสะดวก รวดเร็ว ไม่มีปัญหาน้ำท่วมขัง	สำนักงานช่าง
112	ก่อสร้างระบบระบายน้ำและปรับปรุงผิวจราจร คสล.ชอยแยกจากถนนอัมรินทร์ข้างบ้านเลขที่ 63 และ 65	เพื่อให้ผู้ใช้เส้นทางได้รับความสะดวกปลอดภัยในการเดินทางการจราจรการขนส่ง	ก่อสร้างระบบระบายน้ำพร้อมบ่อพัก คสล.และปรับปรุงผิวจราจร คสล. หนา 0.15 เมตร กว้าง 3.50 - 4.50 เมตร ยาวประมาณ 200 เมตร ตามแบบแปลนรายละเอียดของเทศบาล			1,208,700	ราษฎรที่อยู่อาศัยในพื้นที่มีการคมนาคมที่ดี ได้รับความสะดวก รวดเร็ว ไม่มีปัญหาน้ำท่วมขัง	สำนักงานช่าง
113	ก่อสร้างถนน คสล.ชอยแยกจากถนนอัมรินทร์ข้างแฟลตพนักงานเทศบาล	เพื่อให้ผู้ใช้เส้นทางได้รับความสะดวกปลอดภัยในการเดินทางการจราจรการขนส่ง	ก่อสร้างถนน คสล. หนา 0.15 เมตร กว้าง 3.00 - 4.50 เมตร ยาวประมาณ 79 เมตร ตามแบบแปลนรายละเอียดของเทศบาล			126,400	ราษฎรที่อยู่อาศัยในพื้นที่มีการคมนาคมที่ดี ได้รับความสะดวก รวดเร็ว ไม่มีปัญหาน้ำท่วมขัง	สำนักงานช่าง

4.1 แนวทางปรับปรุงเส้นทางคมนาคมขนส่ง ไฟฟ้าสาธารณะ

ที่	โครงการ	วัตถุประสงค์	เป้าหมาย ผลผลิตของ โครงการ	งบประมาณและที่มา			ผลลัพธ์ที่คาดว่าจะได้รับ	หน่วยงานที่ รับผิดชอบ
				2551 (บาท)	2552 (บาท)	2553 (บาท)		
114	ก่อสร้างผิวจราจรพร้อมท่อระบายน้ำ กลุ่มซอยสวรรคตวิถี 63 ซ้ำบ้านเลขที่ 183/4	เพื่อให้ผู้ใช้เส้นทางได้รับความสะดวก ปลอดภัย ในการเดินทาง การจราจร การขนส่ง	ก่อสร้างผิวจราจร คสล. หน้า 0.15 เมตร กว้าง 2.50 เมตร ยาว 65 เมตร พร้อมท่อระบายน้ำ ขนาดเส้นผ่าศูนย์กลาง 0.40 เมตร ตามแบบแปลน รายละเอียดของเทศบาล			320,000	ราษฎรที่อยู่อาศัยในพื้นที่มีการคมนาคมที่ดี ได้รับความสะดวก รวดเร็ว ไม่มีปัญหาน้ำท่วมขัง	สำนักงานช่าง
115	ก่อสร้างผิวจราจรพร้อมท่อระบายน้ำ กลุ่มซอยสวรรคตวิถี 63 ซ้ำบ้านเลขที่ 183/18	เพื่อให้ผู้ใช้เส้นทางได้รับความสะดวก ปลอดภัย ในการเดินทาง การจราจร การขนส่ง	ก่อสร้างผิวจราจร คสล. หน้า 0.15 เมตร กว้าง 3.50 เมตร ยาว 85 เมตร พร้อมท่อระบายน้ำ ขนาดเส้นผ่าศูนย์กลาง 0.40 เมตร ตามแบบแปลน รายละเอียดของเทศบาล			470,000	ราษฎรที่อยู่อาศัยในพื้นที่มีการคมนาคมที่ดี ได้รับความสะดวก รวดเร็ว ไม่มีปัญหาน้ำท่วมขัง	สำนักงานช่าง
116	ก่อสร้างถนนภายในชุมชน วัดจอมคีรีนาคพรต ซ้ำบ้านเลขที่ 160 หมู่ 4	เพื่อให้ผู้ใช้เส้นทางได้รับความสะดวก ปลอดภัย ในการเดินทาง การจราจร การขนส่ง	ก่อสร้างผิวจราจร คสล. หน้า 0.15 เมตร กว้าง 5 เมตร ยาว 113 เมตร ตามแบบแปลน รายละเอียดของเทศบาล			315,000	ราษฎรที่อยู่อาศัยในพื้นที่มีการคมนาคมที่ดี ได้รับความสะดวก รวดเร็ว ไม่มีปัญหาน้ำท่วมขัง	สำนักงานช่าง

4.1 แนวทางปรับปรุงเส้นทางคมนาคมขนส่ง ไฟฟ้าสาธารณะ

ที่	โครงการ	วัตถุประสงค์	เป้าหมาย ผลผลิตของ โครงการ	งบประมาณและที่มา			ผลลัพธ์ที่คาดว่าจะได้รับ	หน่วยงานที่ รับผิดชอบ
				2551 (บาท)	2552 (บาท)	2553 (บาท)		
117	ก่อสร้างถนนภายในชุมชน วัดจอมศรีนาคพรต ซ้าง บ้านเลขที่ 50 หมู่ 4	เพื่อให้ผู้ใช้เส้นทางได้รับ ความสะดวก ปลอดภัย ใน การเดินทางการจราจร การขนส่ง	ก่อสร้างผิวจราจร คสล. หน้า 0.15 เมตร กว้าง 2.50 เมตร ยาว 98 เมตร ตามแบบแปลน รายละเอียดของเทศบาล			135,000	ราษฎรที่อยู่อาศัยในพื้นที่มี การคมนาคมที่ดี ได้รับความ สะดวก รวดเร็ว ไม่มีปัญหา น้ำท่วมขัง	สำนักงานช่าง
118	ติดตั้งเสาไฟฟ้าพร้อมดวง โคมถนนเทพนิมิตร (ตัดใหม่)	เพื่อให้ผู้ใช้เส้นทางได้รับ ความสะดวก ปลอดภัย ใน การเดินทางการจราจร การขนส่ง	ติดตั้งเสาไฟฟ้าชนิดโคมเดี่ยวสูง 9 เมตร ดวงโคมชนิด HIGH PRESSURE SODIUM ขนาด 250 วัตต์ จำนวน 20 ต้น ถนนเทพนิมิตร (ตัดใหม่) ตาม แบบแปลนรายละเอียดของ เทศบาล			840,000	ผู้ใช้เส้นทางได้รับความ สะดวก ปลอดภัยในการ เดินทางและลดปัญหา อุบัติเหตุ	สำนักงานช่าง
119	ติดตั้งเสาไฟฟ้าพร้อมดวง โคมถนนโกสีย์ใต้ ตั้งแต่แยก สำนักงานปศุสัตว์ นครสวรรค์ถึงบริเวณ โรงเรียนอนุบาลนครสวรรค์ (เสนอโดย ชุมชนสะพานดำ)	เพื่อให้ผู้ใช้เส้นทาง ได้รับ ความสะดวกปลอดภัยใน การเดินทางและการจราจร และลดปัญหาการเกิด อุบัติเหตุ	ติดตั้งเสาไฟฟ้าชนิดโคมเดี่ยว สูง 9.00 ม. โคมไฟฟ้าชนิด HIGH PRESSURE SODIUM ขนาด 250 วัตต์ จำนวน 46 ต้น ตามแบบรายละเอียดของเทศบาล			1,930,000	ผู้ใช้เส้นทางได้รับความ สะดวก ปลอดภัยในการ เดินทางและลดปัญหา อุบัติเหตุ	สำนักงานช่าง
			รวมงบประมาณเทศบาล	39,356,700	114,252,525	139,714,200		
			รวมงบประมาณเงินอุดหนุน	50,000,000	78,700,000	64,000,000		

4.2 แนวทางพัฒนาระบบการจราจร

ที่	โครงการ	วัตถุประสงค์	เป้าหมาย ผลผลิตของ โครงการ	งบประมาณและที่มา			ผลลัพธ์ที่คาดว่าจะได้รับ	หน่วยงานที่ รับผิดชอบ
				2551 (บาท)	2552 (บาท)	2553 (บาท)		
1	ก่อสร้างถนนริมเขื่อนตาม แนวถนนริมเขื่อนจากบ่อ หนึ่งถึงโรงน้ำแข็ง และจาก ซอยรณชัยถึงโกสีย์ใต้ (เสนอ โดยทุกชุมชน)	เพื่อเปิดพื้นที่และรองรับ การขยายตัวของชุมชน และปริมาณการจราจรใน อนาคต	ก่อสร้างถนน คสล.พร้อมท่อ ระบายน้ำ ทางเท้า และโคมไฟ ยาว 3,485 เมตรตาม แบบแปลน รายละเอียดของเทศบาล	85,000,000 (เงินอุดหนุน)	70,000,000 (เงินอุดหนุน)	70,000,000 (เงินอุดหนุน)	ราษฎรที่อยู่อาศัยในพื้นที่ และที่มีการคมนาคมทั่วไป ได้รับความสะดวก รวดเร็ว ไม่มีปัญหาน้ำท่วมขัง	สำนักงานช่าง
2	ติดตั้งป้ายชื่อถนนและทาง แยกภายในเขตเทศบาล (เสนอโดยชุมชนถาวรพัฒนา ,ชุมชนหน้าผา)	เพื่อให้สะดวกในการใช้ เส้นทางจราจร และแสดง เอกลักษณ์วัฒนธรรม ประเพณีของท้องถิ่น	ติดตั้งป้ายชื่อถนนและทางแยก ภายในเขตเทศบาล จำนวน 300 ป้าย	2,000,000	2,000,000	2,000,000	มีป้ายชื่อบอกถนนซอยที่ สวยงามสะอาดจนถึง วัฒนธรรมอันดีของท้องถิ่น	สำนักงานช่าง
3	ก่อสร้างถนนโกสีย์จากหลัง ธนาคารกรุงไทย สาขา สวรรคคีวิถีเชื่อมทางกลับรถ ใต้สะพานเดชาติวงศ์	เพื่อเปิดพื้นที่และรองรับ การขยายตัวของชุมชน และปริมาณการจราจรใน อนาคต	ก่อสร้างถนน คสล.พร้อมท่อ ระบายน้ำ ทางเท้า และโคมไฟ ยาว 1,650 เมตร ตามแบบ แปลนรายละเอียดของเทศบาล		15,000,000	30,000,000	ราษฎรที่อยู่อาศัยในพื้นที่ และที่มีการคมนาคมทั่วไป ได้รับความสะดวก รวดเร็ว ไม่มีปัญหาน้ำท่วมขัง	สำนักงานช่าง
4	ปรับปรุงถนนต่อช่วงทาง แยกสันคูไปโกรกพระ (เสนอ โดยชุมชนหนองผักตบ)	เพื่อให้ผู้ใช้เส้นทางได้รับ ความสะดวกปลอดภัย ใน การเดินทาง	ก่อสร้างปรับปรุงรอยต่อช่วงทาง แยกสันคูไปโกรกพระ ตามแบบ แปลนรายละเอียดของเทศบาล			25,000,000	เพื่อให้มีการคมนาคม สะดวกปลอดภัยในการ เดินทาง	สำนักงานช่าง

4.2 แนวทางพัฒนาระบบการจราจร

ที่	โครงการ	วัตถุประสงค์	เป้าหมาย ผลผลิตของ โครงการ	งบประมาณและที่มา			ผลลัพธ์ที่คาดว่าจะได้รับ	หน่วยงานที่ รับผิดชอบ
				2551 (บาท)	2552 (บาท)	2553 (บาท)		
5	ตัดถนนวงศักรวด เชื่อมถนนโกสีย์ บริเวณศูนย์บริการสาธารณสุข 1	เพื่อให้ผู้ใช้เส้นทางได้รับความสะดวกปลอดภัย ในการเดินทาง การขนส่ง	สำรวจ ออกแบบ จัดหาและเวนคืนที่ดินระยะทางตามแนวตัดใหม่ ยาว 250 เมตร ทับแนวถนนเดิม ยาว 80 เมตร เขตทางกว้าง 16 เมตร พื้นที่เวนคืน 23 แปลง พื้นที่รวม 2-1-24 ไร่			24,500,000	ราษฎรที่อยู่อาศัยในพื้นที่และที่มีการคมนาคมทั่วไปได้รับความสะดวก รวดเร็ว	สำนักงานช่าง
6	ติดตั้งป้ายหยุดรถโดยสารประจำทาง (เสนอโดยสโมสรโรตารี)	เพื่อแสดงจุดหยุดรถโดยสารเป็นการป้องกันและลดปัญหาอุบัติเหตุ	ติดตั้งป้ายหยุดรถโดยสารประจำทางตามแบบแปลนรายละเอียดของเทศบาล			503,900	ปัญหาอุบัติเหตุลดลง	สำนักงานช่าง
			รวมงบประมาณเทศบาล	2,000,000	17,000,000	82,003,900		
			รวมงบประมาณเงินอุดหนุน	85,000,000	70,000,000	70,000,000		

4.3 แนวทางปรับปรุงภูมิทัศน์ แหล่งท่องเที่ยว พื้นที่นันทนาการ และสวนสาธารณะ

ที่	โครงการ	วัตถุประสงค์	เป้าหมาย ผลผลิตของ โครงการ	งบประมาณและที่มา			ผลลัพธ์ที่คาดว่าจะได้รับ	หน่วยงานที่ รับผิดชอบ
				2551 (บาท)	2552 (บาท)	2553 (บาท)		
1	ปรับปรุงรั้วรอบอุทยานสวรรค์	เพื่อให้มีภูมิทัศน์ที่สวยงาม	ปรับปรุงรั้วเดิมรอบอุทยานสวรรค์ โดยทำเหล็กลูกกรงรั้ว เสาร์รั้ว รูปแบบเก๋จิ้นพร้อมทาสี และติดตั้งประตูรั้วใหม่แทนประตูรั้วเดิม ความยาวประมาณ 2,500 เมตร ตามแบบแปลน รายละเอียดของเทศบาล	4,500,000	4,500,000	4,500,000	เกิดความสวยงามเป็นระเบียบ	สำนักงานช่าง
2	ปรับปรุงเกาะกลางอุทยานสวรรค์	เพื่อให้มีภูมิทัศน์ที่สวยงาม	ก่อสร้างถนนและที่จอดรถ ปรับปรุงอาคารเดิมที่ทรุดโทรม ก่อสร้างอาคารเรือนร่มไม้ 1 หลัง ปรับปรุงพื้นที่และตัดแต่งต้นไม้ พร้อมปลูกต้นไม้เพิ่มเติม ตามแบบแปลนรายละเอียดของเทศบาล		11,000,000		เกิดความสวยงามตระการตา สร้างความประทับใจแก่ผู้พบเห็น	สำนักงานช่าง
3	ปรับปรุงสะพานเชื่อมเกาะกลางอุทยานสวรรค์	เพื่อให้เกิดความสวยงาม และสอดคล้องกับการปรับปรุงพื้นที่เกาะกลาง	ปรับปรุงราวสะพานและซุ้มบริเวณสะพาน ตามแบบแปลน รายละเอียดของเทศบาล		800,000		เกิดความสวยงามตระการตา สร้างความประทับใจแก่ผู้พบเห็น	สำนักงานช่าง

4.3 แนวทางปรับปรุงภูมิทัศน์ แหล่งท่องเที่ยว พื้นที่นันทนาการ และสวนสาธารณะ

ที่	โครงการ	วัตถุประสงค์	เป้าหมาย ผลผลิตของ โครงการ	งบประมาณและที่มา			ผลลัพธ์ที่คาดว่าจะได้รับ	หน่วยงานที่ รับผิดชอบ
				2551 (บาท)	2552 (บาท)	2553 (บาท)		
4	จัดทำป้ายสถานที่ท่องเที่ยวพร้อมประวัติ (เสนอโดยชุมชนตลาดลาว ชมรมเขากบ หอการค้าจังหวัด นครสวรรค์ โรงเรียนนครสวรรค์)	เพื่อบอกถึงความเป็นมาของสถานที่ท่องเที่ยวในเขตเทศบาล	ป้ายชื่อสถานที่ท่องเที่ยวพร้อมประวัติ จำนวน 12 ป้าย		60,000	60,000	ประชาชนรับทราบข้อมูลประวัติความเป็นมาเกี่ยวกับสถานที่ท่องเที่ยว	สำนักงานช่าง
5	ก่อสร้างพิพิธภัณฑ์สัตว์น้ำเทศบาลนครนครสวรรค์	เพื่อรวบรวมพันธุ์สัตว์น้ำในท้องถิ่น และใช้เป็นสถานที่ศึกษาข้อมูลประวัติสัตว์น้ำ	ศึกษา สำรวจ ออกแบบ โดยบริษัทที่ปรึกษาและก่อสร้างพิพิธภัณฑ์สัตว์น้ำ ตามรูปแบบรายละเอียดของบริษัทที่ปรึกษา			100,000,000	ประชาชนทั่วไป และนักท่องเที่ยว ได้ศึกษาข้อมูลพันธุ์สัตว์น้ำ และเป็นสถานที่ท่องเที่ยว	สำนักงานช่าง
6	จัดหาโคมไฟประดับรูปมังกร	เพื่อความสวยงามในกิจกรรมท้องถิ่น แสดงเอกลักษณ์วัฒนธรรมของพื้นที่	จัดหาโคมไฟประดับรูปมังกรพร้อมติดตั้ง จำนวน 400 ตัว ตามรูปแบบรายละเอียดและจุดที่เทศบาลกำหนด			4,400,000	เกิดความสวยงามตระการตา สร้างความประทับใจแก่ผู้พบเห็น	สำนักงานช่าง

4.3 แนวทางปรับปรุงภูมิทัศน์ แหล่งท่องเที่ยว พื้นที่นันทนาการ และสวนสาธารณะ

ที่	โครงการ	วัตถุประสงค์	เป้าหมาย ผลผลิตของ โครงการ	งบประมาณและที่มา			ผลลัพธ์ที่คาดว่าจะได้รับ	หน่วยงานที่ รับผิดชอบ
				2551 (บาท)	2552 (บาท)	2553 (บาท)		
7	ปรับปรุงทางเท้ารอบใน ภายในอุทยานสวรรค์	เพื่อให้ประชาชนมีเส้นทาง เดินเท้าที่สะดวก	ก่อสร้างทางเดินเท้าภายใน อุทยานสวรรค์ กว้าง 2.00 เมตร ยาว 3,500 เมตร โดยปูบล็อกทาง เท้าพร้อมขอบคั่นหิน คสล. ตาม แบบแปลนรายละเอียดของ เทศบาล		4,500,000	4,500,000	ประชาชนได้รับความ สะดวกปลอดภัยในการ คมนาคม	สำนักงานช่าง
				4,500,000	20,860,000	113,460,000		

4.4 แนวทางปรับปรุงและขยายระบบการผลิตและจำหน่ายน้ำประปา พัฒนาคุณภาพน้ำประปา

ที่	โครงการ	วัตถุประสงค์	เป้าหมาย ผลผลิตของ โครงการ	งบประมาณและที่มา			ผลลัพธ์ที่คาดว่าจะได้รับ	หน่วยงานที่ รับผิดชอบ
				2551 (บาท)	2552 (บาท)	2553 (บาท)		
1	วางท่อเมนประปาถนน มาตุลี - ถนนดาวดิ่งส์ (เสนอโดย ชมรมตระกูลตั้งนครสวรรค์)	เพื่อปรับปรุงท่อจ่ายน้ำประปาให้ได้มาตรฐาน	วางท่อพีวีซีขนาด 6 นิ้ว ชั้นคุณภาพ 13.5 ชนิดต่อด้วยแหวนยาง ประสานจากท่อ 400 มม. ถนนมาตุลี ไปตามถนนดาวดิ่งส์ ความยาวประมาณ 900 ม. พร้อมประสานท่อที่วางใหม่ให้กับผู้ใช้น้ำเดิม	1,260,000			ประชาชนมีน้ำประปาใช้อย่างเพียงพอและต่อเนื่องครอบคลุมทุกครัวเรือน	สำนักงานที่ รับผิดชอบ
2	วางท่อเมนประปาซอย มาตุลี 26 (เสนอโดยชุมชนข้าง พ.ว.น.)	เพื่อปรับปรุงท่อจ่ายน้ำประปาให้ได้มาตรฐาน	วางท่อพีวีซี ขนาด 4 นิ้ว ชั้นคุณภาพ 13.5 ความยาวประมาณ 300 ม. แล้วต่อด้วยท่อพีวีซีขนาด Ø 2 นิ้ว ยาวประมาณ 410 ม. ไปตามแนวรั้วหลังโรงเรียนวิริยาลัยรวมความยาวทั้งสิ้น 710 ม.	393,000			ประชาชนมีน้ำประปาใช้อย่างเพียงพอและต่อเนื่องครอบคลุมทุกครัวเรือน	สำนักงานที่ รับผิดชอบ

4.4 แนวทางปรับปรุงและขยายระบบการผลิตและจำหน่ายน้ำประปา พัฒนาคุณภาพน้ำประปา

ที่	โครงการ	วัตถุประสงค์	เป้าหมาย ผลผลิตของ โครงการ	งบประมาณและที่มา			ผลลัพธ์ที่คาดว่าจะได้รับ	หน่วยงานที่ รับผิดชอบ
				2551 (บาท)	2552 (บาท)	2553 (บาท)		
3	วางท่อเมนฝั่งตรงข้าม หมู่บ้านการุณรังษี ตลาดใต้ (เสนอโดยชุมชนพรสวรรค์)	เพื่อปรับปรุงท่อจ่าย น้ำประปาให้ได้มาตรฐาน	วางท่อ pvc ขนาด Ø 2 นิ้ว จาก ซอยสวรรค์วิถี 67 ผ่านบุญชัย คอนกรีตไปสิ้นสุดบริเวณหน้า บ้านเลขที่ 207 ถนนสวรรค์วิถี ความยาวประมาณ 640 ม.	200,000			ประชาชนมีน้ำประปาใช้ อย่างเพียงพอและต่อเนื่อง ครอบคลุมทุกครัวเรือน	สำนักงานประปา
4	วางท่อเมนประปาถนนหน้า โรงเรียนนวมินทร์ฯ (เสนอ โดยชุมชนนวมินทร์)	เพื่อปรับปรุงท่อจ่าย น้ำประปาให้ได้มาตรฐาน	วางท่อพีวีซีขนาด 6 นิ้วชั้น คุณภาพ 13.5 ชนิดต่อด้วย แหวนยางประสานจากท่อเดิม ขนาด 250 มม. ผ่านหน้า รร. นว มินทร์ ไปสิ้นสุดที่มุมถนนโกสีย์ ความยาวประมาณ 760 ม. พร้อมตั้งเสารองรับท่อในช่วงที่ ผ่านแอ่งน้ำ	1,140,000			ประชาชนมีน้ำประปาใช้ อย่างเพียงพอและต่อเนื่อง ครอบคลุมทุกครัวเรือน	สำนักงานประปา

4.4 แนวทางปรับปรุงและขยายระบบการผลิตและจำหน่ายน้ำประปา พัฒนาคุณภาพน้ำประปา

ที่	โครงการ	วัตถุประสงค์	เป้าหมาย ผลผลิตของ โครงการ	งบประมาณและที่มา			ผลลัพธ์ที่คาดว่าจะได้รับ	หน่วยงานที่ รับผิดชอบ
				2551 (บาท)	2552 (บาท)	2553 (บาท)		
5	วางท่อเมนประปาถนนนครสวรรค์ - ถนนพิษณุโลก (เสนอโดยหอการค้าจังหวัดนครสวรรค์)	เพื่อปรับปรุงท่อจ่ายน้ำประปาให้ได้มาตรฐาน	วางท่อเมนประปาโดยใช้ท่อแอสเบส - ตอสซีเมนต์ ขนาด 200 มม. ชั้นคุณภาพ 20 ประสานจากท่อเมนเดิมขนาด 300 มม. ช่างหมู่บ้านจำเสียมไปตามถนนนครสวรรค์ - ถนนพิษณุโลก สิ้นสุดที่ร้านกิตติไพบุลย์ความยาวประมาณ 680 ม.		550,000		ประชาชนมีน้ำประปาใช้อย่างเพียงพอและต่อเนื่องครอบคลุมทุกครัวเรือน	สำนักงานประปา
6	วางท่อเมนประปาบริเวณชุมชนวิมานลอย (เสนอโดยชุมชนวิมานลอย)	เพื่อปรับปรุงท่อจ่ายน้ำประปาให้ได้มาตรฐาน	วางท่อเมนประปา ขนาด Ø 2 นิ้ว pvc (13.5) ความยาว 260 ม. จุดเริ่มต้นจากปากทางลานกีฬาชุมชนวิมานลอย สิ้นสุดที่ท้ายซอย 1 และท้ายซอย 2 ช่างบ้านประจักษ์ชุมชนวิมานลอย โดยประสานท่อเมนขนาด Ø 4 นิ้ว pvc ซึ่งวางเดิมอยู่ก่อนแล้ว			80,000	ประชาชนมีน้ำประปาใช้อย่างเพียงพอและต่อเนื่องครอบคลุมทุกครัวเรือน	สำนักงานประปา

4.4 แนวทางปรับปรุงและขยายระบบการผลิตและจำหน่ายน้ำประปา พัฒนาคุณภาพน้ำประปา

ที่	โครงการ	วัตถุประสงค์	เป้าหมาย ผลผลิตของ โครงการ	งบประมาณและที่มา			ผลลัพธ์ที่คาดว่าจะได้รับ	หน่วยงานที่ รับผิดชอบ
				2551 (บาท)	2552 (บาท)	2553 (บาท)		
7	ติดตั้งเครื่องสูบน้ำจ่ายป้อนชาว	เพื่อปรับปรุงคุณภาพ น้ำประปา	จัดหาและติดตั้งเครื่องสูบน้ำ จ่ายป้อนชาวขนาดแรงดันไม่น้อยกว่า 3 BAR สามารถสูบน้ำจ่ายป้อนชาวได้ ไม่น้อยกว่า 600 ลิตร/ชม. ขับ ด้วยมอเตอร์ ขนาดไม่น้อยกว่า 1/2 แรงม้า ชนิด 3 สาย จำนวน 2 ชุด	450,000			สามารถปรับปรุงคุณภาพ น้ำดิบให้ได้มาตรฐาน	สำนักงานที่ รับผิดชอบ
8	ติดตั้งเครื่องจ่ายคลอรีนแก๊ส	เพื่อปรับปรุงคุณภาพ น้ำประปา	จัดหาและติดตั้งเครื่องจ่าย คลอรีนแก๊ส ชนิดติดตั้งกับถัง ขนาด 1 ตัน สามารถจ่ายคลอรีน ไม่น้อยกว่า 2 ชุด	520,000			ได้น้ำประปาที่สะอาด ปราศจากเชื้อโรคประชาชน ได้ใช้น้ำประปาที่ได้ มาตรฐาน อุบโภาคและบริโภาค	สำนักงานที่ รับผิดชอบ
9	ติดตั้งเครื่องตรวจวัด คุณภาพน้ำ	ปรับปรุงระบบตรวจวัด คุณภาพน้ำให้ได้มาตรฐาน	จัดหาเครื่องมือวัดคุณภาพ น้ำประปาโดยตรวจวัดค่าคลอรีน อิสระ ค่าความขุ่น ค่า PH ของ น้ำที่กรองแล้วอย่างต่อเนื่อง ปรากฏค่าต่าง ๆ รวมอยู่ใน หน้าจอเดียวกัน จำนวน 1 ชุด	580,000			ประชาชนมีน้ำประปาที่ได้ มาตรฐาน	สำนักงานที่ รับผิดชอบ

4.4 แนวทางปรับปรุงและขยายระบบการผลิตและจำหน่ายน้ำประปา พัฒนาคุณภาพน้ำประปา

ที่	โครงการ	วัตถุประสงค์	เป้าหมาย ผลผลิตของ โครงการ	งบประมาณและที่มา			ผลลัพธ์ที่คาดว่าจะได้รับ	หน่วยงานที่ รับผิดชอบ
				2551 (บาท)	2552 (บาท)	2553 (บาท)		
10	ก่อสร้างระบบประปาเทศบาล (เสนอโดยชุมชนเกาะยม)	เพื่อให้ประชาชนมีน้ำสะอาดใช้อย่างทั่วถึงและเพียงพอ	งวดที่ 1 เป็นค่าก่อสร้าง ดังนี้ 1. ก่อสร้างโรงสูบน้ำดิบ ขนาด 8.00 x 10.00 ม. จำนวน 1 โรง	500 ล้านบาท (เงินอุดหนุน)	300 ล้านบาท (เงินอุดหนุน)		ประชาชนมีน้ำประปาใช้อย่างเพียงพอและต่อเนื่องครอบคลุมทุกครัวเรือน	สำนักงานที่ รับผิดชอบ
			2. ติดตั้งเครื่องสูบน้ำ ชนิดขับเคลื่อนด้วยมอเตอร์ไฟฟ้า ขนาดสูบน้ำได้ไม่น้อยกว่า 1,500 ลูกบาศก์เมตร/ชั่วโมง จำนวน 12 ชุด					
			3. ติดตั้งเครื่องสูบน้ำ ชนิดขับเคลื่อนด้วยเครื่องยนต์ดีเซล ขนาดสูบน้ำได้ไม่น้อยกว่า 1,500 ลูกบาศก์เมตร/ชั่วโมง จำนวน 6 ชุด					
			4. ก่อสร้างถังตกตะกอน - โรงกรองน้ำ ขนาด 1,100 ลูกบาศก์เมตร/ชั่วโมง จำนวน 3 โรง					

4.4 แนวทางปรับปรุงและขยายระบบการผลิตและจำหน่ายน้ำประปา พัฒนาคุณภาพน้ำประปา

ที่	โครงการ	วัตถุประสงค์	เป้าหมาย ผลผลิตของ โครงการ	งบประมาณและที่มา			ผลลัพธ์ที่คาดว่าจะได้รับ	หน่วยงานที่ รับผิดชอบ
				2551 (บาท)	2552 (บาท)	2553 (บาท)		
			5. ก่อสร้างถังน้ำใส ขนาดความจุ 5,000 ลูกบาศก์เมตร จำนวน 5 ถัง					
			6. ก่อสร้างโรงเก็บ - จ่ายสารเคมี จำนวน 2 โรง					
			งวดที่ 2 เป็นค่าก่อสร้างท่อส่ง น้ำดิบ - น้ำสะอาด ขนาด 600 มม. ยาวประมาณ 1,300 ม. จำนวน 3 ชุด ผ่านได้แม่น้ำปิง พร้อมระบบติดตั้งเครื่องสูบ - จ่าย สารเคมี จำนวน 6 ชุด					
			รวมงบประมาณเทศบาล	4,543,000	550,000	80,000		
			รวมงบประมาณเงินอุดหนุน	500,000,000	300,000,000	-		

4.5 แนวทางปรับปรุงและเพิ่มประสิทธิภาพระบบระบายน้ำและการป้องกันน้ำท่วม

ที่	โครงการ	วัตถุประสงค์	เป้าหมาย ผลผลิตของ โครงการ	งบประมาณและที่มา			ผลลัพธ์ที่คาดว่าจะได้รับ	หน่วยงานที่ รับผิดชอบ
				2551 (บาท)	2552 (บาท)	2553 (บาท)		
1	ก่อสร้างเขื่อนป้องกันตลิ่งพัง (เสนอโดยทุกชุมชน)	เพื่อป้องกันน้ำท่วม	ก่อสร้างเขื่อนแบบเข็มคู่จากเชิง สะพานเดชาติวงศ์ ไปตามร่อง น้ำด้านในเกาะญวนถึงโรงบำบัด น้ำเสีย ยาว 1,650 เมตร ตาม แบบแปลนรายละเอียดของ เทศบาล	50,000,000 (เงินอุดหนุน)	50,000,000 (เงินอุดหนุน)	75,000,000 (เงินอุดหนุน)	ราษฎรที่อยู่อาศัยในพื้นที่ และที่มีการคมนาคมทั่วไป ได้รับความสะดวก รวดเร็ว ไม่มีปัญหาน้ำท่วมขัง	สำนักงานช่าง
2	ก่อสร้างเขื่อนป้องกันน้ำท่วม (เสนอโดยทุกชุมชน)	เพื่อป้องกันน้ำท่วม	ก่อสร้างเขื่อนป้องกันน้ำท่วมจาก วัดไทรใต้ถึงป้อมหนึ่งและจาก รณชัยถึงเชิงสะพานเดชาติวงศ์ ยาว 3,600 เมตร ตามแบบ แปลนรายละเอียดของเทศบาล	190,000,000 (เงินอุดหนุน)	191,000,000 (เงินอุดหนุน)		ราษฎรที่อยู่อาศัยในพื้นที่ และที่มีการคมนาคมทั่วไป ได้รับความสะดวก รวดเร็ว ไม่มีปัญหาน้ำท่วมขัง	สำนักงานช่าง

4.5 แนวทางปรับปรุงและเพิ่มประสิทธิภาพระบบระบายน้ำและการป้องกันน้ำท่วม

ที่	โครงการ	วัตถุประสงค์	เป้าหมาย ผลผลิตของ โครงการ	งบประมาณและที่มา			ผลลัพธ์ที่คาดว่าจะได้รับ	หน่วยงานที่ รับผิดชอบ
				2551 (บาท)	2552 (บาท)	2553 (บาท)		
3	ซ่อมแซมปรับปรุงระบบระบายน้ำและผิวจราจรบริเวณถนนพหลโยธิน (ข้างสะพานเดชาติวงศ์) (เสนอโดยชุมชนหนองผักตบ)	เพื่อให้ผู้ใช้เส้นทางได้รับความสะดวกปลอดภัยในการเดินทาง การจราจร การขนส่ง และมีระบบระบายน้ำที่ดี	ก่อสร้างท่อสี่เหลี่ยม คสล. ขนาด 1.20x1.20 เมตร พร้อมบ่อพัก คสล. จำนวน 3 แห่ง และก่อสร้างกำแพงกันดิน คสล. สูง 6 เมตร ความยาว 30 เมตร ซ่อมแซมทางเท้าพื้นที่ไม่น้อยกว่า 95 ตร.ม. และปูผิวจราจรแอสฟัลต์ติกคอนกรีต หนา 0.10 ม. พื้นที่ไม่น้อยกว่า 90 ตร.ม. ตามแบบแปลนรายละเอียดของเทศบาล	1,500,000			ราษฎรที่อยู่อาศัยในพื้นที่และที่มีการคมนาคมทั่วไปได้รับความสะดวก รวดเร็ว ไม่มีปัญหาน้ำท่วมขัง	สำนักงานช่าง
4	ปรับปรุงระบบระบายน้ำถนนสวรรควิถึ ช่วงแยกถนนธรรมวิถึถึงถนนอรรถกวี	เพื่อให้ผู้ใช้เส้นทางได้รับความสะดวกปลอดภัยในการเดินทาง การจราจร การขนส่ง และมีระบบระบายน้ำที่ดี	ก่อสร้างท่อระบายน้ำ คสล. เส้นผ่าศูนย์กลาง 1.00 เมตร พร้อมปรับปรุงซ่อมแซมผิวจราจรหลังท่อยาวรวม 700 เมตร ตามแบบแปลนรายละเอียดของเทศบาล		5,500,000		ราษฎรที่อยู่อาศัยในพื้นที่และที่มีการคมนาคมทั่วไปได้รับความสะดวก รวดเร็ว ไม่มีปัญหาน้ำท่วมขัง	สำนักงานช่าง

4.5 แนวทางปรับปรุงและเพิ่มประสิทธิภาพระบบระบายน้ำและการป้องกันน้ำท่วม

ที่	โครงการ	วัตถุประสงค์	เป้าหมาย ผลผลิตของ โครงการ	งบประมาณและที่มา			ผลลัพธ์ที่คาดว่าจะได้รับ	หน่วยงานที่ รับผิดชอบ
				2551 (บาท)	2552 (บาท)	2553 (บาท)		
5	ก่อสร้างสถานีสูบน้ำถนนวน ไทรลราช	เพื่อให้มีระบบระบายน้ำที่มี ประสิทธิภาพ	ก่อสร้างบ่อสูบ คสล.พร้อมติดตั้ง เครื่องสูบน้ำ แบบจุ่ม ขนาดไม่ น้อยกว่า 9 กิโลวัตต์ จำนวน 4 ชุด ควบคุมด้วยระบบอัตโนมัติ		2,800,000		ทำให้มีระบบระบายน้ำที่มี ประสิทธิภาพ	สำนักงานช่าง
6	ก่อสร้างระบบระบายน้ำ ภายในถนนมาตุลี 6 ถนน มัฆวาน ดาวดิงส์ ถนน สวรรคคีวิถี	เพื่อให้มีระบบระบายน้ำที่ดี	ดำเนินการวางท่อระบายน้ำ ยาว 380 เมตร เปลี่ยนท่อระบายน้ำ ยาว 4,150 เมตร ถนนมาตุลี 6 ถนนมัฆวาน ถนนดาวดิงส์ ถนนอรรคกวี ถนนสวรรคคีวิถี รายละเอียดตามแบบแปลนของ เทศบาล		6,795,000		ราษฎรที่อยู่อาศัยในพื้นที่ และที่มีการคมนาคมทั่วไป ได้รับความสะดวก รวดเร็ว ไม่มีปัญหาน้ำท่วมขัง	สำนักงานช่าง
7	ปรับปรุงระบบระบายน้ำ ถนนโกสิยจากเชิงสะพาน พิษณุโลกถึงป้อมหนึ่ง	เพื่อให้ผู้ใช้เส้นทางได้รับ ความสะดวกปลอดภัยใน การเดินทาง การจราจร การขนส่ง และมีระบบ ระบายน้ำที่ดี	ก่อสร้างท่อระบายน้ำขนาด เส้นผ่าศูนย์กลาง 1.20 เมตร ยาว 2,275 เมตร และท่อระบายน้ำ ขนาดเส้นผ่าศูนย์กลาง 1.50 เมตร ยาว 1,409 เมตร ตามแบบ แปลนรายละเอียดของเทศบาล		55,000,000 (เงินอุดหนุน)		ราษฎรที่อยู่อาศัยในพื้นที่ และที่มีการคมนาคมทั่วไป ได้รับความสะดวก รวดเร็ว ไม่มีปัญหาน้ำท่วมขัง	สำนักงานช่าง

4.5 แนวทางปรับปรุงและเพิ่มประสิทธิภาพระบบระบายน้ำและการป้องกันน้ำท่วม

ที่	โครงการ	วัตถุประสงค์	เป้าหมาย ผลผลิตของ โครงการ	งบประมาณและที่มา			ผลลัพธ์ที่คาดว่าจะได้รับ	หน่วยงานที่ รับผิดชอบ
				2551 (บาท)	2552 (บาท)	2553 (บาท)		
8	ปรับปรุงระบบระบายน้ำ ถนนสวรรควิถึจากหน้า โรงเรียนเซนต์โยเซฟถึงแยก เดชาดิวงศ์	เพื่อให้ผู้ใช้เส้นทางได้รับ ความสะดวกปลอดภัยใน การเดินทาง การจราจร การขนส่ง และมีระบบ ระบายน้ำที่ดี	ก่อสร้างท่อระบายน้ำ คสล. เส้นผ่าศูนย์กลาง 1.00 เมตร พร้อมซ่อมแซมผิวจราจรหลังท่อ ยาว 650 เมตร		5,000,000		ราษฎรที่อยู่อาศัยในพื้นที่ และที่มีการคมนาคมทั่วไป ได้รับความสะดวก รวดเร็ว ไม่มีปัญหาน้ำท่วมขัง	สำนักงานช่าง
9	ก่อสร้างเขื่อนป้องกันตลิ่ง บริเวณศาลเจ้าพ่อ - เจ้าแม่ ทับทิม (เสนอโดยชุมชน หนองผักตบ)	เพื่อป้องกันน้ำท่วมและให้ มีภูมิทัศน์ที่สวยงาม	ก่อสร้างเขื่อนป้องกันตลิ่งความ ยาวประมาณ 110 เมตร และ ก่อสร้างป้ายสัญลักษณ์ต้นแม่น้ำ เจ้าพระยา และปรับปรุงภูมิทัศน์ บริเวณลานบนสันเขื่อน พื้นที่ ประมาณ 500 ตารางเมตร ตาม แบบแปลนรายละเอียดของ เทศบาล		8,000,000		ราษฎรที่อยู่อาศัยในพื้นที่ และที่มีการคมนาคมทั่วไป ได้รับความสะดวก รวดเร็ว ไม่มีปัญหาน้ำท่วมขัง	สำนักงานช่าง
10	ก่อสร้างอาคารโรงสูบน้ำ สะพานเดชาดิวงศ์	เพื่อใช้ส่งน้ำเข้าอุทยาน สวรรค์	ก่อสร้างอาคาร คสล. 1 หลัง พร้อมติดตั้งเครื่องสูบน้ำ 1 ชุด ตามแบบแปลนรายละเอียดของ เทศบาล			5,000,000	สามารถป้องกันน้ำท่วมได้	สำนักงานช่าง

4.5 แนวทางปรับปรุงและเพิ่มประสิทธิภาพระบบระบายน้ำและการป้องกันน้ำท่วม

ที่	โครงการ	วัตถุประสงค์	เป้าหมาย ผลผลิตของ โครงการ	งบประมาณและที่มา			ผลลัพธ์ที่คาดว่าจะได้รับ	หน่วยงานที่ รับผิดชอบ
				2551 (บาท)	2552 (บาท)	2553 (บาท)		
11	ก่อสร้างท่อระบายน้ำจากบริเวณทางแยกถนนสวรรคตวิถี 22 - ริมตลิ่งข้างร้านไม้ฉลุ	เพื่อให้มีระบบระบายน้ำที่ดี	ก่อสร้างท่อระบายน้ำสี่เหลี่ยมคสล.ขนาดประมาณ 1.5 เมตร ยาวประมาณ 100 เมตร ตามแบบแปลนรายละเอียดของเทศบาล			1,000,000	ประชาชนได้รับความสะดวกในการสัญจร การขนส่ง และการจราจร ไม่มีปัญหาน้ำท่วมขัง	สำนักงานช่าง
12	ก่อสร้างรางระบายน้ำ ซอยข้างเทคโนโลยีภาคเหนือ	เพื่อให้มีระบบระบายน้ำที่ดี	ก่อสร้างรางระบายน้ำ รูปตัวยู กว้างประมาณ 0.40 เมตร ยาว 230 เมตร ตามแบบแปลนรายละเอียดของเทศบาล			740,000	ราษฎรที่อยู่อาศัยในพื้นที่และที่มีการคมนาคมทั่วไปได้รับความสะดวก รวดเร็ว ไม่มีปัญหาน้ำท่วมขัง	สำนักงานช่าง
13	ก่อสร้างรางระบายน้ำ คสล. รูปตัวยูพร้อมฝาปิด คสล. ซอยมาตุลี 14	เพื่อให้ประชาชนได้รับความสะดวกในการสัญจร	ก่อสร้างรางระบายน้ำ คสล.รูปตัวยู - พร้อมฝาปิด คสล. ซอยมาตุลี 14 ขนาดลึก 0.40 เมตร กว้าง 0.50 เมตร ความยาวรวมทั้งสองข้าง 494 เมตร ตามแบบแปลนรายละเอียดของเทศบาล			1,123,000	ราษฎรที่อยู่อาศัยในพื้นที่และที่มีการคมนาคมทั่วไปได้รับความสะดวก รวดเร็ว	สำนักงานช่าง

4.5 แนวทางปรับปรุงและเพิ่มประสิทธิภาพระบบระบายน้ำและการป้องกันน้ำท่วม

ที่	โครงการ	วัตถุประสงค์	เป้าหมาย ผลผลิตของ โครงการ	งบประมาณและที่มา			ผลลัพธ์ที่คาดว่าจะได้รับ	หน่วยงานที่ รับผิดชอบ
				2551 (บาท)	2552 (บาท)	2553 (บาท)		
14	ก่อสร้างท่อระบายน้ำ คสล. ถนนมาตุลีตั้งแต่บริเวณปาก ซอยมาตุลี 13 ถึงบริเวณ หน้างานป้องกันและบรรเทา สาธารณภัย	เพื่อให้ประชาชนได้รับ ความสะดวกในการสัญจร ไปมา และไม่มีปัญหาน้ำ ท่วมขัง	ก่อสร้างท่อระบายน้ำ คสล. สี่เหลี่ยมขนาด 1.20 x 1.20 เมตร ถนนมาตุลี ตั้งแต่บริเวณ หน้างานป้องกันและบรรเทาสา ธารณภัย ความยาวประมาณ 540 เมตร ตามแบบแปลน รายละเอียดของเทศบาล			5,500,000	ราษฎรที่อยู่อาศัยในพื้นที่ และที่มีการคมนาคมทั่วไป ได้รับความสะดวก รวดเร็ว และไม่มีปัญหาน้ำท่วมขัง	สำนักงานช่าง
			รวมงบประมาณเทศบาล	1,500,000	28,095,000	13,363,000		
			รวมงบประมาณเงินอุดหนุน	240,000,000	296,000,000	75,000,000		

รายละเอียดโครงการพัฒนา
แผนพัฒนาสามปี (พ.ศ. 2551 ถึง 2553)
เทศบาลนครนครสวรรค์

5. ยุทธศาสตร์ด้านการรักษาความสงบเรียบร้อยและความมั่นคง

5.1 แนวทางสนับสนุน ส่งเสริมประชาธิปไตย ความเสมอภาค สิทธิ เสรีภาพ ของประชาชน

ที่	โครงการ	วัตถุประสงค์	เป้าหมาย ผลผลิตของ โครงการ	งบประมาณและที่มา			ผลลัพธ์ที่คาดว่าจะได้รับ	หน่วยงานที่ รับผิดชอบ
				2551 (บาท)	2552 (บาท)	2553 (บาท)		
1	เลือกตั้งสมาชิกสภาเทศบาล และผู้บริหารเทศบาล	เพื่อเป็นค่าใช้จ่ายในการ เลือกตั้งสมาชิกสภาท้องถิ่น และผู้บริหารท้องถิ่น	จัดการเลือกตั้งสมาชิกสภา เทศบาลและผู้บริหารเทศบาล	4,500,000			การเลือกตั้งเป็นไปด้วยความ เรียบร้อย	สำนักปลัดฯ งานธุรการ
				4,500,000	-	-		

5.2 แนวทางสนับสนุน ส่งเสริมการมีส่วนร่วมของประชาชนในการพัฒนาท้องถิ่น

ที่	โครงการ	วัตถุประสงค์	เป้าหมาย ผลผลิตของ โครงการ	งบประมาณและที่มา			ผลลัพธ์ที่คาดว่าจะได้รับ	หน่วยงานที่ รับผิดชอบ
				2551 (บาท)	2552 (บาท)	2553 (บาท)		
1	วันเทศบาล	เพื่อเชิดชูความสำคัญของการปกครองท้องถิ่นในรูปแบบเทศบาลให้ปรากฏแก่ประชาชนทั่วไป	ทำบุญเลี้ยงพระ จัดนิทรรศการผลงานเทศบาล กิจกรรมกีฬาและนันทนาการ	50,000	50,000	50,000	พนักงานเทศบาลและประชาชนทั่วไปเข้าใจและเห็นความสำคัญของการปกครองท้องถิ่นรูปแบบเทศบาล	สำนักปลัดฯ งานธุรการ
2	อุดหนุนหน่วยงานของรัฐหรือองค์กรเอกชนในกิจกรรมอันเป็นสาธารณประโยชน์	เพื่อสนับสนุนให้มีการทำกิจกรรมอันเป็นสาธารณประโยชน์	สนับสนุนงบประมาณให้หน่วยงานที่เสนอขอ	1,000,000	1,000,000	1,000,000	มีกิจกรรมอันเป็นสาธารณประโยชน์เกิดขึ้นอย่างต่อเนื่อง	สำนักปลัดฯ งานธุรการ
3	สำรวจความพึงพอใจของผู้รับบริการ	เพื่อนำข้อมูลที่ได้รับมาปรับปรุงประสิทธิภาพการทำงานให้ผู้รับบริการได้รับความพึงพอใจสูงสุด	จัดจ้างหน่วยงานหรือสถาบันที่เป็นกลางสำรวจความพึงพอใจของผู้รับบริการของเทศบาลในประเด็นหลักๆ ได้แก่ ด้านกระบวนการขั้นตอนการให้บริการด้านสิ่งอำนวยความสะดวก ฯลฯ อย่างน้อย 2 ครั้งต่อปี	100,000	100,000	100,000	ผู้รับบริการได้รับความพึงพอใจสูงสุด	สำนักปลัดฯ งาน การเจ้าหน้าที่
				1,150,000	1,150,000	1,150,000		

5.3 แนวทางป้องกันและบรรเทาสาธารณภัย

ที่	โครงการ	วัตถุประสงค์	เป้าหมาย ผลผลิตของ โครงการ	งบประมาณและที่มา			ผลลัพธ์ที่คาดว่าจะได้รับ	หน่วยงานที่ รับผิดชอบ
				2551 (บาท)	2552 (บาท)	2553 (บาท)		
1	ฝึกอบรมและฝึกทบทวน อปพร.	เพื่อให้ประชาชนมีความรู้ ความสามารถในการระงับ เหตุอัคคีภัยเบื้องต้นและ เพื่อให้ อปพร. ที่ผ่านการ ฝึกอบรมไปแล้วมีความรู้ และมีทักษะในการใช้ อุปกรณ์ และเทคนิคที่ ทันสมัย	1 รุ่น	200,000	200,000	200,000	ประชาชนมีความรู้และ สามารถระงับเหตุอัคคีภัย เบื้องต้นได้ อปพร. มีความรู้ มีทักษะในการใช้อุปกรณ์ เครื่องมือเครื่องใช้เพิ่มมากขึ้น	สำนักปลัดฯ งานป้องกันฯ
2	ฝึกซ้อมแผนป้องกันภัยฝ่าย พลเรือน	เพื่อฝึกซ้อมแผนป้องกันภัย ฝ่ายพลเรือน อาทิเช่น แผน ป้องกันน้ำท่วม และ ช่วยเหลือผู้ประสบอุทกภัย และซ้อมแผนอุบัติเหตุ	ไม่น้อยกว่า 1 ครั้ง	50,000	50,000	50,000	ทำให้เกิดความคล่องตัวใน การป้องกันหากมีสาธารณ ภัยเกิดขึ้นจริง	สำนักปลัดฯ งานป้องกันฯ
3	สัปดาห์ป้องกันอัคคีภัย	เพื่อจัดกิจกรรมรณรงค์ ป้องกันอัคคีภัย	ชุมชนในเขตเทศบาล	50,000	50,000	50,000	การเกิดอัคคีภัยลดลง	สำนักปลัดฯ งานป้องกันฯ
4	รณรงค์ป้องกันสาธารณภัย	เพื่อจัดกิจกรรมรณรงค์ ป้องกันเหตุสาธารณภัย อุบัติเหตุ	ชุมชนในเขตเทศบาล	30,000	30,000	30,000	การเกิดสาธารณภัยลดลง	สำนักปลัดฯ งานป้องกันฯ

5.3 แนวทางป้องกันและบรรเทาสาธารณภัย

ที่	โครงการ	วัตถุประสงค์	เป้าหมาย ผลผลิตของ โครงการ	งบประมาณและที่มา			ผลลัพธ์ที่คาดว่าจะได้รับ	หน่วยงานที่ รับผิดชอบ
				2551 (บาท)	2552 (บาท)	2553 (บาท)		
5	เยาวชนป้องกันสาธารณภัย	เพื่อฝึกให้เด็กและเยาวชนรู้ วิธีการป้องกันสาธารณภัย และระงับภัย ตลอดจนการ ป้องกันตัวจากภัยคุกคาม อื่น	รุ่นละ 80 คน จำนวน 3 รุ่น	50,000	50,000	50,000	เด็กและเยาวชนปลอดภัยรู้ วิธีการป้องกัน และระงับสา ธารณภัยและภัยอื่น ๆ	สำนักปลัดฯ งานป้องกันฯ
				380,000	380,000	380,000		

5.4 แนวทางรักษาความสงบเรียบร้อย ความมั่นคงปลอดภัยในชีวิตและทรัพย์สิน

ที่	โครงการ	วัตถุประสงค์	เป้าหมาย ผลผลิตของ โครงการ	งบประมาณและที่มา			ผลลัพธ์ที่คาดว่าจะได้รับ	หน่วยงานที่ รับผิดชอบ
				2551 (บาท)	2552 (บาท)	2553 (บาท)		
1	จัดระเบียบการจำหน่าย สินค้าในที่สาธารณะและให้ ความรู้แก่ผู้ประกอบการค้า	ผู้ประกอบการค้าและผู้ เข้าใจในกฎระเบียบของ ทางราชการและปฏิบัติได้ อย่างถูกต้อง	จัดอบรมให้ความรู้ ผู้ประกอบการค้า ประมาณ 80 ราย	30,000	30,000	30,000	การจำหน่ายสินค้าในที่ สาธารณะเกิดความเป็น ระเบียบเรียบร้อย	สำนักปลัดฯ งานเทคนิค
2	ยุวเทคนิค รุ่นที่ 1	ให้ความรู้แก่เด็กและ เยาวชนเกี่ยวกับการจัด ระเบียบภายในเขตเทศบาล	เด็กและเยาวชนระดับป.5 ถึง ม.3 สังกัดโรงเรียนเทศบาลผู้เข้ารับ จำนวนประมาณ 80 คน	50,000	50,000	50,000	เด็กและเยาวชนนำความรู้ที่ ได้ไปปฏิบัติและถ่ายทอดให้ ผู้อื่นปฏิบัติได้ถูกต้อง	สำนักปลัดฯ งานเทคนิค
3	ตรวจร่วมเพื่อความปลอดภัย	เพื่อจัดทำล้าง อปพร.ออก ตรวจร่วม กับหน่วยงาน ของตำรวจ	ชุมชนในเขตเทศบาล	50,000	50,000	50,000	การเกิดอัคคีภัย และเหตุส าธารณภัย ลดลง	งานป้องกันฯ
4	ติดตั้งระบบกล้องวงจรปิด ภายในอาคารสำนักงาน เทศบาล ระยะเวลาที่ 2	เพื่อให้มีระบบรักษาความ ปลอดภัยภายในอาคาร สำนักงานที่ทั่วถึงและ เพียงพอ	ติดตั้งระบบกล้องวงจรปิด เพิ่มเติม จำนวน 32 กล้อง	2,000,000			ทรัพย์สินของประชาชนที่มา ติดต่อและของทางราชการ ตลอดจนพนักงานมีระบบ ป้องกันที่มีประสิทธิภาพมาก ขึ้น	กองวิชาการและ แผนงาน

5.4 แนวทางรักษาความสงบเรียบร้อย ความมั่นคงปลอดภัยในชีวิตและทรัพย์สิน

ที่	โครงการ	วัตถุประสงค์	เป้าหมาย ผลผลิตของ โครงการ	งบประมาณและที่มา			ผลลัพธ์ที่คาดว่าจะได้รับ	หน่วยงานที่ รับผิดชอบ
				2551 (บาท)	2552 (บาท)	2553 (บาท)		
5	ติดตั้งระบบกล้องโทรทัศน์วงจรปิดภายในเขตเทศบาลนครนครสวรรค์ ระยะที่ 2	เพื่อเฝ้าระวัง ป้องกันการก่ออาชญากรรม การก่อความไม่สงบ สถานการณ์น้ำ และสนับสนุนการอำนวยความสะดวกจราจร	ติดตั้งระบบกล้องโทรทัศน์วงจรปิด เพิ่มเติม จำนวน 32 กล้อง	4,000,000			ประชาชนมีความมั่นใจในระบบรักษาความปลอดภัยในชีวิตและทรัพย์สินมากยิ่งขึ้น	กองวิชาการและแผนงาน
6	สนับสนุนการรักษาความสงบเรียบร้อยของประชาชน	เพื่อเฝ้าระวัง ป้องกันการเกิดอาชญากรรมในห้างร้านที่มีความเสี่ยง เช่น ร้านจำหน่ายทอง ร้านสะดวกซื้อ ธนาคาร สถานีบริการน้ำมัน	ติดตั้งอุปกรณ์แปลงสัญญาณคอมพิวเตอร์แม่ข่าย จอรับภาพ และเชื่อมต่อสัญญาณผ่านสายเคเบิลใยแก้วนำแสงจากห้างร้านที่เข้าร่วมโครงการไปยังสถานีตำรวจ	350,000			ผู้ประกอบการ และประชาชนที่มาใช้บริการมีความมั่นใจในระบบรักษาความปลอดภัยในชีวิตและทรัพย์สินมากยิ่งขึ้น	กองวิชาการและแผนงาน
7	ติดตั้งระบบกล้องโทรทัศน์วงจรปิดภายในบริเวณสถานีขนส่งผู้โดยสารจังหวัดนครสวรรค์	เพื่อเฝ้าระวัง ป้องกันและรักษาความปลอดภัยจากอาชญากรรม	ติดตั้งระบบกล้องโทรทัศน์วงจรปิด จำนวน 32 จุด	800,000	1,000,000		ประชาชนมีความปลอดภัยในชีวิตและทรัพย์สินมากขึ้น	งานสถานีขนส่งผู้โดยสาร
				7,280,000	1,130,000	130,000		

รายละเอียดโครงการพัฒนา
แผนพัฒนาสามปี (พ.ศ. 2551 ถึง 2553)
เทศบาลนครนครสวรรค์

6. ยุทธศาสตร์ด้านการบริหารจัดการที่ดี

6.1 แนวทางส่งเสริมกระบวนการบริหารจัดการ โดยการมีส่วนร่วม และความรับผิดชอบต่อการติดตาม ตรวจสอบประเมินผลการบริหารงานอย่างต่อเนื่อง

ที่	โครงการ	วัตถุประสงค์	เป้าหมาย ผลผลิตของ โครงการ	งบประมาณและที่มา			ผลลัพธ์ที่คาดว่าจะได้รับ	หน่วยงานที่ รับผิดชอบ
				2551 (บาท)	2552 (บาท)	2553 (บาท)		
1	รับฟังความคิดเห็นของ ประชาชน (เสนอโดยชุมชน เจ้าพ่อเศรษฐี)	เพื่อให้ประชาชนมีส่วนร่วม ในการพัฒนาท้องถิ่นโดย การร้องทุกข์ ร้องเรียน แจ้ง ข่าวสารการทุจริต ปัญหา ความต้องการ ตลอดจนให้ ข้อเสนอแนะ ความคิดเห็น ผ่านช่องทางต่างๆ	โฆษณาประชาสัมพันธ์ ตู้ ปณ. 999 ในหนังสือพิมพ์ท้องถิ่น จัด ประชุมสัมมนา รับฟังความ คิดเห็น สํารวจ ปัญหาความ ต้องการของประชาชน ฯลฯ	220,000	220,000	220,000	เทศบาลมีแนวทางในการ พัฒนาที่สอดคล้องกับ ปัญหาความต้องการของ ชุมชนและประชาคมมาก ยิ่งขึ้น	กองวิชาการและ แผนงาน
				220,000	220,000	220,000		

6.2 แนวทางพัฒนาระบบการให้บริการประชาชนอย่างเสมอภาค เกิดความพึงพอใจสูงสุด

ที่	โครงการ	วัตถุประสงค์	เป้าหมาย ผลผลิตของ โครงการ	งบประมาณและที่มา			ผลลัพธ์ที่คาดว่าจะได้รับ	หน่วยงานที่ รับผิดชอบ
				2551 (บาท)	2552 (บาท)	2553 (บาท)		
1	บริการประชาชนด้าน ทะเบียนราษฎรและบัตร ประจำตัวประชาชนด้วย ความเร็ว	ลดขั้นตอนและระยะเวลา ในการบริการประชาชน ด้านทะเบียนราษฎร	ลดขั้นตอนและระยะเวลาในการ ให้บริการเหลือ 10-15 นาที ต่อ ราย	-	-	-	- การปฏิบัติงานรวดเร็วสร้าง ความพึงพอใจแก่ประชาชน	งานทะเบียนฯ
		ลดขั้นตอนและระยะเวลา ในการบริการประชาชน ด้านบัตรประจำตัว ประชาชน	ลดขั้นตอนและระยะเวลาในการ บริการเหลือ 10 นาทีต่อราย	-	-	-	- การปฏิบัติงานรวดเร็วสร้าง ความพึงพอใจแก่ประชาชน	งานทะเบียนฯ
				-	-	-		

6.3 แนวทางบริหารงบประมาณอย่างโปร่งใส ถูกต้องตามระเบียบกฎหมาย และพัฒนาให้เกิดความคุ้มค่า

ที่	โครงการ	วัตถุประสงค์	เป้าหมาย ผลผลิตของ โครงการ	งบประมาณและที่มา			ผลลัพธ์ที่คาดว่าจะได้รับ	หน่วยงานที่ รับผิดชอบ
				2551 (บาท)	2552 (บาท)	2553 (บาท)		
1	การมีส่วนร่วมขององค์กร ปกครองส่วนท้องถิ่นในการ ป้องกันการทุจริต	เพื่อสร้างจิตสำนึกให้แก่ บุคลากรขององค์กร ปกครองส่วนท้องถิ่นรู้ถึง ผลความเสียหายและความ ร้ายแรงของการทุจริต ตลอดจนให้มีส่วนร่วมใน การป้องกันและ ปราบปรามการทุจริต	อบรมสัมมนาและศึกษาดูงาน 1 ครั้ง	100,000	100,000	100,000	ผู้เข้ารับการอบรม สามารถ นำความที่ได้รับจากการ อบรม เพื่อมาใช้ในการ ป้องกันการทุจริตในองค์กร	งานธุรการ สำนัก ปลัดเทศบาล
				100,000	100,000	100,000		

6.4 แนวทางเพิ่มประสิทธิภาพในการจัดเก็บรายได้อย่างทั่วถึง และเป็นธรรม

ที่	โครงการ	วัตถุประสงค์	เป้าหมาย ผลผลิตของ โครงการ	งบประมาณและที่มา			ผลลัพธ์ที่คาดว่าจะได้รับ	หน่วยงานที่ รับผิดชอบ
				2551 (บาท)	2552 (บาท)	2553 (บาท)		
1	จัดทำของที่ระลึกและรางวัล มอบแก่ผู้เสียภาษี	เพื่อเป็นสิ่งจูงใจให้ ประชาชนมาชำระภาษี ภายในกำหนดเวลา	จัดทำของที่ระลึกและรางวัล จำนวนประมาณ 2000 ชุด	200,000	200,000	200,000	ประชาชนมาชำระภาษีใน เวลาที่กำหนด	สำนักงานคลัง
2	จัดหาผลประโยชน์ในที่สาธารณะสมบัติของแผ่นดิน (เสนอโดยชุมชนหนองผักตบ)	เพื่อป้องกันการบุกรุกที่ สาธารณะประโยชน์ของ แผ่นดิน และกันแนวเขต อนุรักษ์ให้ชัดเจน	จัดประโยชน์ที่ดินที่มีราษฎรบุกรุก รุกอยู่เดิม ให้เช่าตามหลักเกณฑ์ ที่กำหนด จำนวน 527 ราย	50,000	50,000	50,000	ไม่มีการบุกรุกที่ดินเพิ่มขึ้น มี เขตอนุรักษ์ที่ชัดเจน	สำนักงานคลัง
				250,000	250,000	250,000		

6.5 แนวทางพัฒนาระบบเทคโนโลยีสารสนเทศ และการประชาสัมพันธ์ ให้สะดวก รวดเร็ว อย่างมีประสิทธิภาพ

ที่	โครงการ	วัตถุประสงค์	เป้าหมาย ผลผลิตของ โครงการ	งบประมาณและที่มา			ผลลัพธ์ที่คาดว่าจะได้รับ	หน่วยงานที่ รับผิดชอบ
				2551 (บาท)	2552 (บาท)	2553 (บาท)		
1	จัดทำวารสารเทศบาล (เสนอ โดยชุมชนสวัสดิ์พัฒนา)	เพื่อเผยแพร่ประชาสัมพันธ์ กิจกรรมของเทศบาลให้ ประชาชนทราบอย่าง ต่อเนื่อง	จัดทำวารสารบ้านเรารายเดือน ๗ ละ 10,000 ฉบับ และฉบับพิเศษ 1 เดือน จำนวน 10,000 ฉบับ และรายงานผลการดำเนินงาน ประจำปีของเทศบาลนคร นครสวรรค์ ปีละ 1 ครั้ง	1,700,000	1,700,000	1,700,000	ประชาชนได้รับทราบและ เข้าใจในกิจกรรมและการ บริหารงานของเทศบาลมาก ยิ่งขึ้น	กองวิชาการและ แผนงาน
2	ติดตั้งระบบให้บริการ อินเทอร์เน็ตสาธารณะ (เสนอโดยชุมชนหนองผักตบ)	เพื่อสนับสนุนให้เด็ก เยาวชนและประชาชน ทั่วไปสามารถเข้าถึงข้อมูล ข่าวสารได้โดยไม่เสีย ค่าใช้จ่าย และเป็นการเพิ่ม ทางเลือกในการใช้ อินเทอร์เน็ต	ติดตั้งระบบอินเทอร์เน็ต สาธารณะชนิดไร้สาย ไม่น้อยกว่า 3 จุด	220,000			เด็ก เยาวชนและประชาชนมี ช่องทางในการรับรู้ข้อมูล ข่าวสารเพิ่มขึ้น	กองวิชาการและ แผนงาน
3	ติดตั้งระบบเสียงตามสาย เทศบาลนครนครสวรรค์ (เสนอโดยชุมชนสวัสดิ์ พัฒนา)	เพื่อให้ประชาชนได้รับ ความรู้ ความเข้าใจ ข้อมูล ข่าวสาร และเหตุการณ์ ปัจจุบัน	ติดตั้งระบบและเครื่องกระจาย เสียงบริเวณอุทยานสวรรค์ จำนวน 5 จุด		500,000		ประชาชนสามารถรับรู้ ข่าวสารได้อย่างทัน เหตุการณ์และทั่วถึง	กองวิชาการและ แผนงาน

6.5 แนวทางพัฒนาระบบเทคโนโลยีสารสนเทศ และการประชาสัมพันธ์ ให้สะดวก รวดเร็ว อย่างมีประสิทธิภาพ

ที่	โครงการ	วัตถุประสงค์	เป้าหมาย ผลผลิตของ โครงการ	งบประมาณและที่มา			ผลลัพธ์ที่คาดว่าจะได้รับ	หน่วยงานที่ รับผิดชอบ
				2551 (บาท)	2552 (บาท)	2553 (บาท)		
4	หอกระจายข่าวชุมชน (เสนอโดยชุมชนหนองผักตบ)	เพื่อให้การเผยแพร่ข้อมูล ข่าวสารทางราชการ ข่าวสารทั่วไปเข้าถึง ประชาชนในชุมชนได้ อย่างมีประสิทธิภาพ ทันสมัย และสามารถ รองรับสื่อเทคโนโลยีการ ประชาสัมพันธ์ได้	ปรับปรุงและติดตั้งระบบกระจาย เสียงผ่านโครงข่ายสัญญาณใย แก้วนำแสง และควบคุมสั่งการ ผ่านอินเทอร์เน็ตทุกชุมชนในเขต เทศบาล		3,200,000		ประชาชนสามารถรับรู้ ข่าวสารได้อย่างทัน เหตุการณ์และทั่วถึง	กองวิชาการและ แผนงาน
				1,920,000	5,400,000	1,700,000		

รายละเอียดโครงการพัฒนา
แผนพัฒนาสามปี (พ.ศ. 2551 ถึง 2553)
เทศบาลนครนครสวรรค์

6. ยุทธศาสตร์ด้านการบริหารจัดการที่ดี

6.6 แนวทางการพัฒนาศักยภาพบุคลากร สถานที่ เครื่องมือ เครื่องใช้ และระบบงานให้มีประสิทธิภาพได้มาตรฐาน

ที่	โครงการ	วัตถุประสงค์	เป้าหมาย ผลผลิตของ โครงการ	งบประมาณและที่มา			ผลลัพธ์ที่คาดว่าจะได้รับ	หน่วยงานที่ รับผิดชอบ
				2551 (บาท)	2552 (บาท)	2553 (บาท)		
1	อบรมสัมมนาสมาชิกสภาเทศบาล คณะผู้บริหาร พนักงานเทศบาล และ พนักงานจ้าง	เพื่อให้ผู้เข้ารับการอบรม ได้รู้และเข้าใจ เรื่อง กฎหมาย ระเบียบวิธีการ ปฏิบัติงาน ทักษะและ ประสบการณ์ และการ ปฏิบัติหน้าที่	อบรมและศึกษาดูงาน อย่าง น้อยปีละ 1 ครั้ง	1,600,000	1,600,000	1,600,000	ผู้บริหาร สมาชิกสภา เทศบาล และพนักงาน เทศบาล สามารถนำความรู้ ที่ได้รับมาประยุกต์ใช้ในการ ปรับปรุงประสิทธิภาพการ บริหารงานเทศบาลและการ ปฏิบัติงาน	สำนักปลัดฯ งานธุรการ งานเทคนิค
2	อบรมความรู้พื้นฐานในการปฏิบัติราชการ การปฏิบัติหน้าที่ด้านคุณธรรมและจริยธรรม	เพื่อให้ผู้เข้ารับการอบรม ได้รู้และเข้าใจ เรื่อง กฎหมาย ระเบียบวิธีการ ปฏิบัติงาน ทักษะและ ประสบการณ์ และการ ปฏิบัติหน้าที่ด้านคุณธรรม และจริยธรรม	อบรมและศึกษาดูงาน อย่าง น้อยปีละ 1 ครั้ง	500,000	500,000	500,000	ผู้เข้ารับการอบรมสามารถ นำความรู้ที่ได้รับนำไป ปฏิบัติงานให้มีประสิทธิภาพ	สำนักปลัดเทศบาล

6.6 แนวทางการพัฒนาศักยภาพบุคลากร สถานที่ เครื่องมือ เครื่องใช้ และระบบงานให้มีประสิทธิภาพได้มาตรฐาน

ที่	โครงการ	วัตถุประสงค์	เป้าหมาย ผลผลิตของ โครงการ	งบประมาณและที่มา			ผลลัพธ์ที่คาดว่าจะได้รับ	หน่วยงานที่ รับผิดชอบ
				2551 (บาท)	2552 (บาท)	2553 (บาท)		
3	ปรับปรุงบ้านพักปลัดเทศบาล	เพื่อให้เกิดความสวยงาม และสะดวกแก่การใช้สอย	ปรับปรุงบ้านพักปลัดเทศบาล ตามรายละเอียดแบบแปลนของ เทศบาล	500,000			มีความเป็นระเบียบเรียบร้อย สวยงามน่าอยู่	สำนักปลัดเทศบาล
4	ปรับปรุงที่จอดรถดับเพลิง หน่วยเฉพาะกิจ	เพื่อใช้เป็นหน่วยดับเพลิง เฉพาะกิจ	1 หลัง	300,000			มีที่สำหรับจอดรถดับเพลิง	สำนักปลัดฯ งานป้องกันฯ
5	ก่อสร้างที่จอดรถดับเพลิง หน่วยเรือดดับเพลิงวัดตะแบก	เพื่อใช้สำหรับจอด รถดับเพลิง จำนวน 1 คัน	1 หลัง	200,000			มีที่สำหรับจอดรถดับเพลิง	สำนักปลัดฯ งานป้องกันฯ
6	ปรับปรุงรั้วบริเวณ สถานี ดับเพลิง(งานป้องกันฯ)	เพื่อปรับปรุงรั้วบริเวณงาน ป้องกันฯ	1 แห่ง	200,000			มีความเรียบร้อยและ ปลอดภัย	สำนักปลัดฯ งานป้องกันฯ
7	ก่อสร้างอาคารชุดที่พัก พนักงานดับเพลิง	เพื่อเป็นสวัสดิการให้กับ เจ้าหน้าที่และ พนักงาน	1 แห่ง		5,000,000		เป็นที่พักอาศัยของจนท. และพนักงานเกิดความ รวดเร็วในการออกปฏิบัติงาน	สำนักปลัดฯ งานป้องกันฯ
8	ก่อสร้างสถานีดับเพลิงใหม่ แทนสถานีดับเพลิงหลังเก่า	เพื่อให้สถานีดับเพลิง มี ความเป็นระเบียบเรียบร้อย สวยงาม น่าอยู่	1 แห่ง			6,000,000	มีความเป็นระเบียบเรียบร้อย สวยงามน่าอยู่	สำนักปลัดฯ งานป้องกันฯ

6.6 แนวทางการพัฒนาศักยภาพบุคลากร สถานที่ เครื่องมือ เครื่องใช้ และระบบงานให้มีประสิทธิภาพได้มาตรฐาน

ที่	โครงการ	วัตถุประสงค์	เป้าหมาย ผลผลิตของ โครงการ	งบประมาณและที่มา			ผลลัพธ์ที่คาดว่าจะได้รับ	หน่วยงานที่ รับผิดชอบ
				2551 (บาท)	2552 (บาท)	2553 (บาท)		
9	จัดหาครุภัณฑ์สำนัก ปลัดเทศบาล	เพื่อมีเครื่องมือเครื่องใช้ เพียงพอต่อการปฏิบัติงาน	รถยนต์บรรทุก (ดีเซล) แบบ ดับเบิ้ลแควบ จำนวน 1 คัน	600,000				สำนักปลัดฯ งานธุรการ
			ตู้เก็บเอกสารบานเลื่อน จำนวน 1 หลัง	3,800				สำนักปลัดฯ งานธุรการ
			เครื่องคอมพิวเตอร์ พร้อม โปรแกรมควบคุมอุปกรณ์ โสตทัศนูปกรณ์ ห้องประชุม 3/3 จำนวน 1 เครื่อง	80,000				สำนักปลัดฯ งานธุรการ
			เครื่องคอมพิวเตอร์ เครื่องพิมพ์ พร้อมอุปกรณ์ จำนวน 2 ชุด	70,000				สำนักปลัดฯ งานการเจ้าหน้าที่
			โต๊ะประชุมพร้อมเก้าอี้ขนาด 12 คน 1 ชุด	19,500				สำนักปลัดฯ งานเทคนิค
			ตู้เอกสาร 4 ลิ้นชัก 1 ตู้	3,500				สำนักปลัดฯ งานเทคนิค
			ตู้ลิ้นชักเกอร์ 12 ช่อง 2 ตู้	15,200				สำนักปลัดฯ งานเทคนิค
			เครื่องรับ - ส่งวิทยุ ติดตั้งใน ยานพาหนะ จำนวน 5 เครื่อง	120,000				สำนักปลัดฯ งานป้องกัน

6.6 แนวทางการพัฒนาศักยภาพบุคลากร สถานที่ เครื่องมือ เครื่องใช้ และระบบงานให้มีประสิทธิภาพได้มาตรฐาน

ที่	โครงการ	วัตถุประสงค์	เป้าหมาย ผลผลิตของ โครงการ	งบประมาณและที่มา			ผลลัพธ์ที่คาดว่าจะได้รับ	หน่วยงานที่ รับผิดชอบ
				2551 (บาท)	2552 (บาท)	2553 (บาท)		
			หัวฉีดดับไฟในอาคารสูงและ อาคารขนาดใหญ่พร้อมอุปกรณ์ จำนวน 2 ชุด	100,000				สำนักปลัดฯ งานป้องกันฯ
			ปั๊มลมสูบยาง พร้อมอุปกรณ์ จำนวน 1 เครื่อง	20,000				สำนักปลัดฯ งานป้องกันฯ
			โทรศัพท์มือถือพร้อมอุปกรณ์ จำนวน 7 เครื่อง	100,000				สำนักปลัดฯ งานธุรการ
			เครื่องปรับอากาศแบบฝังฝ้า พร้อมติดตั้ง 1 เครื่อง	100,000				สำนักปลัดฯ งานธุรการ
			วิทยุสื่อสารขนาดไม่ต่ำกว่า 5 วัตต์ จำนวน 25 เครื่อง	216,000	84,000			งานธุรการ,งาน ท่องเที่ยว,งาน เทศกิจ,งานป้องกัน
			คอมพิวเตอร์สำหรับค้นหาข้อมูล พร้อมอุปกรณ์ จำนวน 3 ชุด	100,000	200,000			ท่องเที่ยว
			รถยนต์ตรวจการณ์ขับเคลื่อน 2 ล้อ แบบธรรมดา 2 คัน	450,000	450,000			งานเทศกิจ
			หลังคารถอูมิเนียม 2 หลัง	13,000	13,000			งานเทศกิจ

6.6 แนวทางการพัฒนาศักยภาพบุคลากร สถานที่ เครื่องมือ เครื่องใช้ และระบบงานให้มีประสิทธิภาพได้มาตรฐาน

ที่	โครงการ	วัตถุประสงค์	เป้าหมาย ผลผลิตของ โครงการ	งบประมาณและที่มา			ผลลัพธ์ที่คาดว่าจะได้รับ	หน่วยงานที่ รับผิดชอบ
				2551 (บาท)	2552 (บาท)	2553 (บาท)		
			ไซเรนสัญญาณเสียงควมครวญคราง พร้อมเครื่องขยายเสียง ทรานซิสเตอร์ 2 เครื่อง	44,500	44,500			งานเทคนิค
			เครื่องรับ-ส่งวิทยุขนาดไม่ต่ำกว่า 25 วัตต์ชนิดติดตั้งใน ยานพาหนะ 2 เครื่อง	24,000	24,000			งานเทคนิค
			เครื่องตรวจวัดระดับเสียง จำนวน 1 เครื่อง	7,500				งานเทคนิค
			รถยนต์บรรทุกน้ำดับเพลิงขนาด จุน้ำไม่น้อยกว่า 5,000 ลิตร จำนวน 2 คัน	1,750,000	1,750,000			งานป้องกันฯ
			เครื่องฉายภาพมัลติมีเดียพร้อม อุปกรณ์ และจอจำนวน 1 ชุด		40,000			งานป้องกันฯ
			ชุดผจญเพลิง สำหรับดับไฟใน อาคารสูงพร้อมอุปกรณ์ จำนวน 3 ชุด		450,000			งานป้องกันฯ
			เครื่องอัดถังอากาศเครื่องช่วย หายใจจำนวน 1 เครื่อง		400,000			งานป้องกันฯ

6.6 แนวทางการพัฒนาศักยภาพบุคลากร สถานที่ เครื่องมือ เครื่องใช้ และระบบงานให้มีประสิทธิภาพได้มาตรฐาน

ที่	โครงการ	วัตถุประสงค์	เป้าหมาย ผลผลิตของ โครงการ	งบประมาณและที่มา			ผลลัพธ์ที่คาดว่าจะได้รับ	หน่วยงานที่ รับผิดชอบ
				2551 (บาท)	2552 (บาท)	2553 (บาท)		
			รถยนต์ตู้ เครื่องยนต์ดีเซล ขนาด 4 ล้อพร้อมติดตั้งอุปกรณ์ปฐม พยาบาล จำนวน 1 คัน			800,000		งานป้องกันฯ
			ติดตั้งระบบไฟฟ้าแรงสูงหม้อ แปลง 1000 kva 22 K 3 เฟส	5,153,000				สำนักปลัดเทศบาล
10	พัฒนาศักยภาพบุคลากร ด้านเทคโนโลยีสารสนเทศ และการสื่อสาร	เพื่อเพิ่มศักยภาพด้าน เทคโนโลยีสารสนเทศและ การสื่อสารให้กับผู้บริหาร และพนักงาน	จัดอบรม ศึกษาดูงานไม่น้อยกว่า 1 ครั้ง	100,000			ผู้บริหารและพนักงาน สามารถก้าวหน้าเทคโนโลยี สารสนเทศฯที่มีการ เปลี่ยนแปลงอยู่ตลอดเวลา	กองวิชาการและ แผนงาน
11	รวมศูนย์ระบบเครือข่าย เทคโนโลยีสารสนเทศและ การสื่อสาร	เพื่อรวมศูนย์การบริหาร จัดการระบบเครือข่าย เทคโนโลยีสารสนเทศและ การสื่อสารระหว่าง เทศบาลและหน่วยงานใน สังกัดภายนอก	- เชื่อมโยงระบบเครือข่ายผ่าน สายเคเบิลใยแก้วนำแสงจำนวน 18 แห่งๆละ 170,000 บาท เชื่อมโยงระบบโทรศัพท์ผ่านสาย เคเบิลใยแก้วนำแสง จำนวน 18 แห่งๆละ 35,000 บาท	3,690,000			การใช้งานระบบเทคโนโลยี สารสนเทศและการสื่อสารมี ประสิทธิภาพมากยิ่งขึ้น	กองวิชาการและ แผนงาน

6.6 แนวทางการพัฒนาศักยภาพบุคลากร สถานที่ เครื่องมือ เครื่องใช้ และระบบงานให้มีประสิทธิภาพได้มาตรฐาน

ที่	โครงการ	วัตถุประสงค์	เป้าหมาย ผลผลิตของ โครงการ	งบประมาณและที่มา			ผลลัพธ์ที่คาดว่าจะได้รับ	หน่วยงานที่ รับผิดชอบ
				2551 (บาท)	2552 (บาท)	2553 (บาท)		
12	ติดตั้งระบบป้องกันไวรัสคอมพิวเตอร์	เพื่อรักษาความปลอดภัยระบบเทคโนโลยีสารสนเทศที่อยู่ในเครือข่ายของเทศบาล	ติดตั้งอุปกรณ์ระบบป้องกันไวรัสคอมพิวเตอร์ 1 ระบบ	600,000			สามารถตรวจเช็ค และป้องกันไวรัสคอมพิวเตอร์ได้ทุกเครื่องที่อยู่ในระบบเครือข่าย	กองวิชาการและแผนงาน
13	ติดตั้งระบบ ตรวจเช็ค ปลายนิ้วมือลงเวลาปฏิบัติงาน	เพื่อพัฒนาระบบการลงเวลาปฏิบัติงานของพนักงานให้ทันสมัยและสามารถนำข้อมูลไปประมวลผลได้ทันที	ติดตั้งเครื่องสแกนลายนิ้วมือ ในบริเวณอาคารสำนักงาน และเชื่อมต่อกับระบบ MIS	400,000			การบริหารจัดการด้านบุคลากรมีประสิทธิภาพมากยิ่งขึ้น	กองวิชาการและแผนงาน
14	จัดหาเครื่องผลิตกระแสไฟฟ้าศูนย์เทคโนโลยีสารสนเทศฯ	เพื่อให้มีระบบไฟฟ้าสำรองกรณีไฟฟ้าดับ	เครื่องผลิตกระแสไฟฟ้าขนาด 30 KVA 3 เฟส ชนิดกระแสสลับ	1,000,000			ระบบเทคโนโลยีสารสนเทศและการสื่อสารมีระบบไฟฟ้าที่มีเสถียรภาพ	กองวิชาการและแผนงาน
15	ปรับปรุงห้องปฏิบัติการเทคโนโลยีสารสนเทศ	เพื่อใช้เป็นห้องปฏิบัติการด้านเทคโนโลยีสารสนเทศและรองรับการขยายงานในอนาคต	ปรับปรุงห้องศูนย์เทคโนโลยีสารสนเทศ จำนวน 1 ห้อง		1,000,000		การใช้งานระบบเทคโนโลยีสารสนเทศและการสื่อสารเป็นไปอย่างมีประสิทธิภาพมากยิ่งขึ้น	กองวิชาการและแผนงาน

6.6 แนวทางการพัฒนาศักยภาพบุคลากร สถานที่ เครื่องมือ เครื่องใช้ และระบบงานให้มีประสิทธิภาพได้มาตรฐาน

ที่	โครงการ	วัตถุประสงค์	เป้าหมาย ผลผลิตของ โครงการ	งบประมาณและที่มา			ผลลัพธ์ที่คาดว่าจะได้รับ	หน่วยงานที่ รับผิดชอบ
				2551 (บาท)	2552 (บาท)	2553 (บาท)		
16	จัดหาครุภัณฑ์คอมพิวเตอร์ เพื่อรองรับระบบ MIS และ ระบบอินเทอร์เน็ต	เพื่อเตรียมความพร้อม รองรับการนำระบบ MIS และอินเทอร์เน็ตมาใช้ ปฏิบัติงานในทุกหน่วยงาน	คอมพิวเตอร์พีซีและเครื่อง สแกน จำนวน 16 ชุด	630,000			ประสิทธิภาพในการ ปฏิบัติงานเพิ่มขึ้น	กองวิชาการและ แผนงาน
			คอมพิวเตอร์ Server แบบ RACK ขนาด 2 U พร้อม HDD ขนาด ความจุไม่น้อยกว่า 2x500 GB พร้อมอุปกรณ์ จำนวน 1 ชุด	300,000				กองวิชาการและ แผนงาน
17	อบรมเชิงปฏิบัติการเรื่อง ตัวชี้วัดเทศบาลน่าอยู่อย่าง ยั่งยืน	เพื่อพัฒนาศักยภาพการ บริหารจัดการไปสู่ความ เป็นเทศบาลน่าอยู่อย่าง ยั่งยืน	จัดอบรมเชิงปฏิบัติการการใช้ เครื่องมือตัวชี้วัดเทศบาลน่าอยู่ อย่างยั่งยืน จำนวน 1 ครั้ง		50,000	50,000	เทศบาลมีความพร้อมใน การพัฒนาไปสู่เทศบาลน่า อยู่อย่างยั่งยืน	กองวิชาการและ แผนงาน
18	จัดหาครุภัณฑ์กองวิชาการ และแผนงาน	เพื่อเพิ่มประสิทธิภาพใน การปฏิบัติงาน	จอคอมพิวเตอร์ LCD ขนาด 19 นิ้ว จำนวน 1 จอ	9,000			ประสิทธิภาพในการ ปฏิบัติงานเพิ่มขึ้น	กองวิชาการและ แผนงาน
			เครื่องสำรองไฟ ขนาดไม่น้อยกว่า 600 VA จำนวน 1 เครื่อง	2,000				กองวิชาการและ แผนงาน
			เก้าอี้บุวม จำนวน 5 ตัว	5,250				กองวิชาการและ แผนงาน

6.6 แนวทางการพัฒนาศักยภาพบุคลากร สถานที่ เครื่องมือ เครื่องใช้ และระบบงานให้มีประสิทธิภาพได้มาตรฐาน

ที่	โครงการ	วัตถุประสงค์	เป้าหมาย ผลผลิตของ โครงการ	งบประมาณและที่มา			ผลลัพธ์ที่คาดว่าจะได้รับ	หน่วยงานที่ รับผิดชอบ
				2551 (บาท)	2552 (บาท)	2553 (บาท)		
			ชั้นวางของ จำนวน 2 ชุด	2,600				กองวิชาการและ แผนงาน
			ชั้นวางเอกสาร จำนวน 2 ตู้	2,600				กองวิชาการและ แผนงาน
			เครื่องทำน้ำเย็น จำนวน 1 เครื่อง	5,000				กองวิชาการและ แผนงาน
			เก้าอี้ผู้บริหาร 1 ตัว	2,500				กองวิชาการและ แผนงาน
			เก้าอี้สำนักงาน 1 ตัว	2,000				กองวิชาการและ แผนงาน
			เก้าอี้แบบมีพนักพิง จำนวน 10 ตัว	2,300	2,300			กองวิชาการและ แผนงาน
			โต๊ะพับเอนกประสงค์ ขนาด 60 x150 นิ้ว จำนวน 4 ตัว	3,600	3,600			กองวิชาการและ แผนงาน
			เครื่องคอมพิวเตอร์ เครื่องพิมพ์ พร้อมอุปกรณ์ 7 ชุด	105,000	70,000	70,000		กองวิชาการและ แผนงาน
			ตู้บานเลื่อนกระจกพร้อมขารอง 3 หลัง	3,700	3,700	3,700		กองวิชาการและ แผนงาน
			สว่านไฟฟ้าพร้อมอุปกรณ์ 1 ชุด	8,000				กองวิชาการและ แผนงาน

6.6 แนวทางการพัฒนาศักยภาพบุคลากร สถานที่ เครื่องมือ เครื่องใช้ และระบบงานให้มีประสิทธิภาพได้มาตรฐาน

ที่	โครงการ	วัตถุประสงค์	เป้าหมาย ผลผลิตของ โครงการ	งบประมาณและที่มา			ผลลัพธ์ที่คาดว่าจะได้รับ	หน่วยงานที่ รับผิดชอบ
				2551 (บาท)	2552 (บาท)	2553 (บาท)		
			รถยนต์โดยสารขนาด 12 ที่นั่ง 1 คัน		1,070,000			กองวิชาการและ แผนงาน
			คอมพิวเตอร์โน้ตบุ๊กพร้อม อุปกรณ์ 2 ชุด		45,000	45,000		กองวิชาการและ แผนงาน
			โต๊ะทำงานพร้อมเก้าอี้ 4 ชุด		7,600	7,600		กองวิชาการและ แผนงาน
			รถบรรทุก(ดีเซล)แบบดับเบิ้ลแค็บ จำนวน 1 คัน			600,000		กองวิชาการและ แผนงาน
			โทรทัศน์สีจอแบนขนาด 29 นิ้ว จำนวน 1 เครื่อง			10,000		กองวิชาการและ แผนงาน
19	จัดหาครุภัณฑ์สำนักงานคลัง	เพื่อให้มีเครื่องมือเครื่องใช้ เพียงพอแก่การปฏิบัติงาน	รถจักรยานยนต์ ขนาดไม่น้อย กว่า 120 ซีซี จำนวน 5 คัน	120,000	40,000	40,000	อุปกรณ์เครื่องมือเครื่องใช้ เพียงพอแก่การปฏิบัติงาน	สำนักงานคลัง
			คอมพิวเตอร์สำนักงาน เครื่องพิมพ์ พร้อมอุปกรณ์ จำนวน 4 เครื่อง	70,000	35,000	35,000		สำนักงานคลัง
			คอมพิวเตอร์โน้ตบุ๊กพร้อม อุปกรณ์ 6 ชุด	135,000	90,000	45,000		สำนักงานคลัง

6.6 แนวทางการพัฒนาศักยภาพบุคลากร สถานที่ เครื่องมือ เครื่องใช้ และระบบงานให้มีประสิทธิภาพได้มาตรฐาน

ที่	โครงการ	วัตถุประสงค์	เป้าหมาย ผลผลิตของ โครงการ	งบประมาณและที่มา			ผลลัพธ์ที่คาดว่าจะได้รับ	หน่วยงานที่ รับผิดชอบ
				2551 (บาท)	2552 (บาท)	2553 (บาท)		
			เครื่องปรับอากาศขนาดไม่ต่ำกว่า 60,000 บีทียู พร้อมติดตั้ง จำนวน 6 เครื่อง	300,000	150,000			สำนักงานคลัง
20	พัฒนาศักยภาพบุคลากร สำนักงานช่าง	เพื่อเพิ่มประสิทธิภาพใน การปฏิบัติงาน	จัดฝึกอบรม ศึกษาดูงาน อย่าง น้อย 1 ครั้ง	300,000			บุคลากรในสำนักงานช่างจะ มีประสิทธิภาพในการทำงาน เพิ่มขึ้น	สำนักงานช่าง
21	ก่อสร้างอาคารศูนย์ เครื่องจักรกล สำนักงานช่าง	เพื่อใช้มีอาคารปฏิบัติงาน ได้สะดวก ทำให้การทำงาน ได้คล่องตัว มี ประสิทธิภาพมากยิ่งขึ้น	ก่อสร้างอาคาร คสล. 3 ชั้น พร้อม โรงงานผสมแอสฟัลท์ติกคอนกรีต เอนกประสงค์ขนาดกว้าง 15.00 เมตร ยาว 44 เมตร พื้นที่ ดำเนินการ 660 ตารางเมตร ตามแบบแปลนรายละเอียดของ เทศบาล		7,000,000		1.ทำให้มีอาคารที่ใช้ ประโยชน์ได้อย่างกว้างขวาง 2.ทำให้การปฏิบัติงาน คล่องตัวสะดวกต่อการ ปฏิบัติงาน	สำนักงานช่าง
22	จัดหาครุภัณฑ์สำนักงานช่าง	เพื่อให้มีเครื่องมือ เครื่องใช้ เพียงพอแก่การปฏิบัติงาน และเพิ่มประสิทธิภาพใน การบริหาร	เครื่องปรับอากาศ ขนาด 36,000 บีทียู ชนิดติดตั้งหรือชนิดแขวน พร้อมติดตั้ง จำนวน 1 เครื่อง	44,000			ทำให้มีอุปกรณ์เครื่องมือ เครื่องใช้ เพียงพอทำให้การ ทำงานมีประสิทธิภาพมาก ยิ่งขึ้น	(งานพัสดุ ส่วนการ โยธา)

6.6 แนวทางการพัฒนาศักยภาพบุคลากร สถานที่ เครื่องมือ เครื่องใช้ และระบบงานให้มีประสิทธิภาพได้มาตรฐาน

ที่	โครงการ	วัตถุประสงค์	เป้าหมาย ผลผลิตของ โครงการ	งบประมาณและที่มา			ผลลัพธ์ที่คาดว่าจะได้รับ	หน่วยงานที่ รับผิดชอบ
				2551 (บาท)	2552 (บาท)	2553 (บาท)		
			กล้องถ่ายภาพนิ่ง ระบบดิจิทัล ความละเอียดไม่น้อยกว่า 7 ล้านพิกเซล จำนวน 1 เครื่อง	11,000				สำนักงานช่าง
			โต๊ะทำงาน 3 ชุด	3,800	3,800	3,800		สำนักงานช่าง
			รถบรรทุก (ดีเซล) ขนาด 1 ตัน ขับเคลื่อน 2 ล้อ แบบดับเบิล แค้น จำนวน 2 คัน		570,000	570,000		สำนักงานช่าง
			รถแทรกเตอร์ตีนตะขาบ ชนิด ตีนเบ็ดแบบสามเหลี่ยม ติดตั้ง ใบมีดหน้ามีขนาด เครื่องยนต์ 6 สูบ 4 จังหวะ ติดตั้งเทอร์โบชาร์จ์ เวอร์ มีกำลังม้าไม่น้อยกว่าม้าไม่ น้อยกว่า 140 แรงม้า จำนวน 1 เครื่อง		8,200,000			สำนักงานช่าง

6.6 แนวทางการพัฒนาศักยภาพบุคลากร สถานที่ เครื่องมือ เครื่องใช้ และระบบงานให้มีประสิทธิภาพได้มาตรฐาน

ที่	โครงการ	วัตถุประสงค์	เป้าหมาย ผลผลิตของ โครงการ	งบประมาณและที่มา			ผลลัพธ์ที่คาดว่าจะได้รับ	หน่วยงานที่ รับผิดชอบ
				2551 (บาท)	2552 (บาท)	2553 (บาท)		
			รถบดอัดและดันกลบขยะ ชนิด 4 ล้อ แบบขับเคลื่อนทั้ง 4 ล้อ พร้อมใบมีดดันกลบขยะ ทำงานด้วยระบบไฮดรอลิค เครื่องยนต์ดีเซล มีกำลังแรงม้าไม่น้อยกว่า 280 แรงม้า มีน้ำหนักพร้อมทำงานไม่น้อยกว่า 23,000 กก. จำนวน 1 คัน		11,000,000			สำนักงานช่าง
			รถขุดไฮดรอลิคตีนตะขาบ ขนาดความจุ้งก็ไม่น้อยกว่า 0.8 ลูกบาศก์เมตร เครื่องยนต์ดีเซล มีกำลังแรงม้าไม่น้อยกว่า 140 แรงม้า จำนวน 1 คัน		4,500,000			สำนักงานช่าง

6.6 แนวทางการพัฒนาศักยภาพบุคลากร สถานที่ เครื่องมือ เครื่องใช้ และระบบงานให้มีประสิทธิภาพได้มาตรฐาน

ที่	โครงการ	วัตถุประสงค์	เป้าหมาย ผลผลิตของ โครงการ	งบประมาณและที่มา			ผลลัพธ์ที่คาดว่าจะได้รับ	หน่วยงานที่ รับผิดชอบ
				2551 (บาท)	2552 (บาท)	2553 (บาท)		
			รถยนต์ดูดสิ่งโสโครก และฉีดล้างท่อระบายน้ำ ชนิด 10 ล้อแบบ 2 เพลา ขนาดความจุไม่น้อยกว่า 10 ลูกบาศก์เมตร ยกเทสิ่งโสโครกด้วยระบบไฮดรอลิค จำนวน 2 คัน		12,500,000	12,500,000		สำนักงานช่าง
			คอมพิวเตอร์โน้ตบุ๊ก จำนวน 2 เครื่อง		45,000	45,000		สำนักงานช่าง
			เครื่องแอสฟัลท์ติกคอนกรีต ขนาดผสมได้ไม่น้อยกว่า 20 ตัน/ชม. จำนวน 1 เครื่อง		6,500,000			สำนักงานช่าง
			เครื่องสักการะ เช่น พระบรมฉายาลักษณ์, พระบรมสาทิสลักษณ์, ตรา/เครื่องหมายประจำพระองค์, พานพุ่มเงินทอง เป็นต้น		300,000			สำนักงานช่าง

6.6 แนวทางการพัฒนาศักยภาพบุคลากร สถานที่ เครื่องมือ เครื่องใช้ และระบบงานให้มีประสิทธิภาพได้มาตรฐาน

ที่	โครงการ	วัตถุประสงค์	เป้าหมาย ผลผลิตของ โครงการ	งบประมาณและที่มา			ผลลัพธ์ที่คาดว่าจะได้รับ	หน่วยงานที่ รับผิดชอบ
				2551 (บาท)	2552 (บาท)	2553 (บาท)		
			เครื่องเจาะคอนกรีตแบบใช้ลม อัดอากาศได้ปริมาณไม่น้อยกว่า 125 ลบ.ม./นาที่ จำนวน 1 ชุด		1,200,000			สำนักงานช่าง
			เครื่องสูบน้ำ ขนาด 12 นิ้ว พร้อม อุปกรณ์ จำนวน 5 เครื่อง		14,650,000			สำนักงานช่าง
			เครื่องสูบน้ำ ขนาด 10 นิ้ว พร้อม อุปกรณ์ จำนวน 4 เครื่อง					สำนักงานช่าง
			เครื่องสูบน้ำ ขนาดท่อสูบ 8 นิ้ว พร้อมอุปกรณ์ จำนวน 6 เครื่อง					สำนักงานช่าง
			ปั๊มสูบน้ำไดโว ขนาดท่อส่ง 2 นิ้ว จำนวน 2 เครื่อง		16,000			สำนักงานช่าง
			รถบรรทุกเทท้าย ขนาดความจุ ไม่น้อยกว่า 5 ลบ.ม. ชนิด 6 ล้อ พร้อมเครื่องมือ และอุปกรณ์ ประจำรถ จำนวน 2 คัน		4,400,000			สำนักงานช่าง

6.6 แนวทางการพัฒนาศักยภาพบุคลากร สถานที่ เครื่องมือ เครื่องใช้ และระบบงานให้มีประสิทธิภาพได้มาตรฐาน

ที่	โครงการ	วัตถุประสงค์	เป้าหมาย ผลผลิตของ โครงการ	งบประมาณและที่มา			ผลลัพธ์ที่คาดว่าจะได้รับ	หน่วยงานที่ รับผิดชอบ
				2551 (บาท)	2552 (บาท)	2553 (บาท)		
			รถยนต์บรรทุกทุกแบบขนาดต่ำ ชนิด 10 ล้อ พร้อมเครื่องมือและ อุปกรณ์ประจำรถ จำนวน 1 คัน		3,900,000			สำนักงานที่ รับผิดชอบ
			รถตักหน้า-ขุดหลัง แบบล้อยาง ขับเคลื่อน 4 ล้อ จำนวน 1 คัน		3,200,000			สำนักงานที่ รับผิดชอบ
			เครื่องตัดหญ้าแบบสะพายหลัง ชนิดข้อแข็ง จำนวน 3 เครื่อง		29,400			สำนักงานที่ รับผิดชอบ
			จัดทำเคาน์เตอร์สำหรับ ประชาชนผู้มาติดต่อราชการ พร้อมติดตั้งเก้าอี้คอยและ กันห้องสำหรับผู้ปฏิบัติงาน		1,000,000			สำนักงานที่ รับผิดชอบ
			เครื่องรับ-ส่งวิทยุมือถือ ขนาด กำลังส่งไม่น้อยกว่า 5 วัตต์ จำนวน 10 เครื่อง		60,000			สำนักงานที่ รับผิดชอบ

6.6 แนวทางการพัฒนาศักยภาพบุคลากร สถานที่ เครื่องมือ เครื่องใช้ และระบบงานให้มีประสิทธิภาพได้มาตรฐาน

ที่	โครงการ	วัตถุประสงค์	เป้าหมาย ผลผลิตของ โครงการ	งบประมาณและที่มา			ผลลัพธ์ที่คาดว่าจะได้รับ	หน่วยงานที่ รับผิดชอบ
				2551 (บาท)	2552 (บาท)	2553 (บาท)		
23	สถานที่ทำงานนอ้ายู่น้ำ ทำงาน (เสนอโดยชุมชนหัว เมืองพัฒนา)	เพื่อพัฒนาเทศบาลนคร นครสวรรค์ให้เป็นสถานที่ นอ้ายู่น้ำทำงาน ในระดับ มาตรฐาน	จัดประกวดสถานที่ทำงานนอ้ายู่น้ำ ทำงานในสำนักงานเทศบาลฯ ปีละ 1 ครั้ง	50,000	50,000	50,000	ผู้ปฏิบัติงานทำงานอย่างมี ความสุขและผู้มาติดต่อ เกิด ความพึงพอใจ	กลุ่มงานส่งเสริม สิ่งแวดล้อม สำนัก การสาธารณสุขฯ
24	สุขาน้ำใช้ (เสนอโดยชุมชน สุนันทา)	เพื่อให้ห้องน้ำที่เทศบาล รับผิดชอบ มีความสะอาด ถูกหลักสุขาภิบาล ประชาชนที่มาใช้บริการ เกิดความประทับใจ	พัฒนา ปรับปรุงห้องน้ำห้องส้วม และจัดประกวดอย่างน้อยปีละ 1 ครั้ง	60,000	60,000	60,000	ห้องน้ำห้องส้วมสะอาดถูก หลักสุขาภิบาลและ ประชาชนที่มาใช้บริการเกิด ความพึงพอใจ	งานบริการรักษา ความสะอาด สำนักการ สาธารณสุขฯ
25	อบรมพัฒนาศักยภาพ พนักงานและพนักงานจ้าง สำนักการสาธารณสุขฯ	เพื่อเพิ่มประสิทธิภาพใน การปฏิบัติงานของ พนักงานและพนักงานจ้าง	พนักงาน และพนักงานจ้าง จำนวน 280 คน	70,000	70,000	70,000	พนักงานและพนักงานจ้างมี ประสิทธิภาพและศักยภาพ สูงขึ้น	สำนักการ สาธารณสุขฯ
26	ซ่อมแซมปรับปรุงรถคูตูฟุน	เพื่อเพิ่มประสิทธิภาพใน การปฏิบัติงาน	ค่าซ่อมแซมปรับปรุงรถคูตูฟุนไม่ น้อยกว่าปีละ 2 คัน		1,500,000	1,500,000	ประสิทธิภาพในการ ปฏิบัติงานเพิ่มขึ้น	สำนักการ สาธารณสุขฯ
27	จัดหาครุภัณฑ์สำนักการ สาธารณสุขฯ	เพื่อเพิ่มประสิทธิภาพใน การปฏิบัติงาน	โทรทัศน์สีจอแบน ขนาดไม่ต่ำ กว่า 21 นิ้ว จำนวน 1 เครื่อง	5,500			ประสิทธิภาพในการ ปฏิบัติงานเพิ่มขึ้น	ศูนย์บริการ สาธารณสุข 2

6.6 แนวทางการพัฒนาศักยภาพบุคลากร สถานที่ เครื่องมือ เครื่องใช้ และระบบงานให้มีประสิทธิภาพได้มาตรฐาน

ที่	โครงการ	วัตถุประสงค์	เป้าหมาย ผลผลิตของ โครงการ	งบประมาณและที่มา			ผลลัพธ์ที่คาดว่าจะได้รับ	หน่วยงานที่ รับผิดชอบ
				2551 (บาท)	2552 (บาท)	2553 (บาท)		
			เครื่องเล่นดีวีดี จำนวน 1 เครื่อง	4,000				ศูนย์บริการ สาธารณสุข 2
			เครื่องตรวจธนบัตร จำนวน 1 เครื่อง	2,200				ศูนย์บริการ สาธารณสุข 3
			แท่นบรรยายอเนกประสงค์ จำนวน 1 ชุด	18,000				กลุ่มงานป้องกัน
			โต๊ะอเนกประสงค์ ขนาด 75* 180*75 ซม. จำนวน 3 ตัว	7,500				ศูนย์บริการ สาธารณสุข 4
			เครื่องปรับอากาศชนิดแขวน ขนาดไม่ต่ำกว่า 40,000 บีทียู พร้อมติดตั้ง จำนวน 1 เครื่อง	45,000				กลุ่มงานส่งเสริม สุขภาพ
			เครื่องปรับอากาศชนิดติดผนัง ขนาดไม่ต่ำกว่า 24,000 บีทียู พร้อมติดตั้ง จำนวน 1 เครื่อง	41,000				ศูนย์บริการ สาธารณสุข 4
			เครื่องปรับอากาศชนิดติดผนัง ขนาดไม่ต่ำกว่า 12,000 บีทียู พร้อมติดตั้ง จำนวน 1 เครื่อง	28,000				ศูนย์บริการ สาธารณสุข 4

6.6 แนวทางการพัฒนาศักยภาพบุคลากร สถานที่ เครื่องมือ เครื่องใช้ และระบบงานให้มีประสิทธิภาพได้มาตรฐาน

ที่	โครงการ	วัตถุประสงค์	เป้าหมาย ผลผลิตของ โครงการ	งบประมาณและที่มา			ผลลัพธ์ที่คาดว่าจะได้รับ	หน่วยงานที่ รับผิดชอบ
				2551 (บาท)	2552 (บาท)	2553 (บาท)		
			เครื่องปรับอากาศชนิดแขวน ขนาดไม่ต่ำกว่า 12,000 บีทียู พร้อมติดตั้ง จำนวน 1 เครื่อง	24,500				ศูนย์บริการ สาธารณสุข 3
			เครื่องปรับอากาศชนิดแขวน ขนาดไม่ต่ำกว่า 18,000 บีทียู พร้อมติดตั้ง จำนวน 4 เครื่อง	57,000	57,000			ศูนย์บริการ สาธารณสุข 3
			เครื่องวัดความดันโลหิตชนิดตั้ง พื้น จำนวน 1 เครื่อง	7,000				ศูนย์บริการ สาธารณสุข 2
			เครื่องปิดผนึกซองบรรจุเวชภัณฑ์ จำนวน 4 เครื่อง	100,000				ศูนย์ 1,2,3,4
			รถเข็นนั่งชนิดพับเก็บได้ จำนวน 1 คัน	4,000				ศูนย์บริการ สาธารณสุข 2
			เครื่องออกกำลังกาย จำนวน 1 ชุด (จำนวน 13 ชิ้น)	98,000				ศูนย์บริการ สาธารณสุข 2
			คอมพิวเตอร์สำนักงานและ เครื่องพิมพ์ พร้อมอุปกรณ์ จำนวน 2 ชุด	70,000				ศูนย์บริการ สาธารณสุข 2 กลุ่มงานส่งเสริม สุขภาพ

6.6 แนวทางการพัฒนาศักยภาพบุคลากร สถานที่ เครื่องมือ เครื่องใช้ และระบบงานให้มีประสิทธิภาพได้มาตรฐาน

ที่	โครงการ	วัตถุประสงค์	เป้าหมาย ผลผลิตของ โครงการ	งบประมาณและที่มา			ผลลัพธ์ที่คาดว่าจะได้รับ	หน่วยงานที่ รับผิดชอบ
				2551 (บาท)	2552 (บาท)	2553 (บาท)		
			เครื่องเย็บกึ่งไม้ขนาด เส้นผ่าศูนย์กลางไม่น้อยกว่า 10 นิ้ว ติดตั้งบนเทรอลเลอร์ลากจูง 2 ล้อ เครื่องยนต์มีกำลังไม่น้อยกว่า 80 แรงม้า จำนวน 1 เครื่อง	2,800,000				สำนักงานที่ สาธารณสุข
			รถกวาดคูฝุ่นเครื่องยนต์ดีเซล ขนาดไม่น้อยกว่า 200 แรงม้า ถังบรรจุฝุ่นผงความจุไม่น้อยกว่า 8.5 ลบ.หลา เครื่องยนต์ช่วย ขนาดไม่น้อยกว่า 118 แรงม้า จำนวน 2 คัน	13,500,000	13,500,000			สำนักงานที่ สาธารณสุข
			อุปกรณ์งานทันตกรรม	500,000				สำนักงานที่ สาธารณสุข
			คอมพิวเตอร์โน้ตบุ๊ก จำนวน 1 เครื่อง	45,000				งานรักษาความ สะอาด

6.6 แนวทางการพัฒนาศักยภาพบุคลากร สถานที่ เครื่องมือ เครื่องใช้ และระบบงานให้มีประสิทธิภาพได้มาตรฐาน

ที่	โครงการ	วัตถุประสงค์	เป้าหมาย ผลผลิตของ โครงการ	งบประมาณและที่มา			ผลลัพธ์ที่คาดว่าจะได้รับ	หน่วยงานที่ รับผิดชอบ
				2551 (บาท)	2552 (บาท)	2553 (บาท)		
			เครื่องมัลติมีเดียโปรเจคเตอร์ ความละเอียดไม่ต่ำกว่า SVGA ความสว่างไม่ต่ำกว่า 2000 ANSI Lumens จำนวน 1 เครื่อง	80,000				สำนักงานที่ สาธารณสุข
			กล้องถ่ายภาพนิ่งระบบดิจิทัล ความละเอียดไม่น้อยกว่า 7 ล้าน พิกเซล จำนวน 1 เครื่อง	11,000				กลุ่มงานส่งเสริม สิ่งแวดล้อม
			ถังบรรจุสิ่งปฏิกูลขนาด 6000 ลิตร พร้อมอุปกรณ์ครบชุด จำนวน 2 ถัง	1,500,000				งานรักษาความ สะอาด
			ปั้มน้ำชนิด 2 ใบพัด จำนวน 5 ตัว	122,500				งานรักษาความ สะอาด
			เครื่องขยายเสียง ขนาดไม่ต่ำกว่า 100 วัตต์ จำนวน 1 เครื่อง	4,200				ศูนย์บริการ สาธารณสุข 4

6.6 แนวทางการพัฒนาศักยภาพบุคลากร สถานที่ เครื่องมือ เครื่องใช้ และระบบงานให้มีประสิทธิภาพได้มาตรฐาน

ที่	โครงการ	วัตถุประสงค์	เป้าหมาย ผลผลิตของ โครงการ	งบประมาณและที่มา			ผลลัพธ์ที่คาดว่าจะได้รับ	หน่วยงานที่ รับผิดชอบ
				2551 (บาท)	2552 (บาท)	2553 (บาท)		
			เครื่องพ่นน้ำยาฆ่าเชื้อแบบใช้แรงดันของเหลวชนิดตั้งพื้น ขนาด 5 แรงม้า พร้อมอุปกรณ์ จำนวน 1 เครื่อง	25,000				งานสัตวแพทย์
			ไฟดูดเงิน ขนาด 12 โวลต์ 30 วัตต์ จำนวน 5 เครื่อง	20,000				งานสัตวแพทย์
			เครื่องดนตรีไทย ขิม จำนวน 10 ตัว	60,000				ศูนย์บริการ สาธารณสุข 4
			รถยนต์บรรทุก (ดีเซล) แบบดับเบิ้ลแค็บ จำนวน 1 คัน		600,000			กลุ่มงานส่งเสริม สุขภาพ
			เครื่องปรับอากาศชนิดแขวน ขนาดไม่ต่ำกว่า 44,000 บีทียู พร้อมติดตั้ง จำนวน 3 เครื่อง		165,000			ศูนย์บริการ สาธารณสุข 3
28	ก่อสร้างอิมจันท์เคลื่อนที่	เพื่อรองรับการแข่งขันกีฬา รายการต่างๆของจังหวัด นครสวรรค์	ก่อสร้างอิมจันท์เคลื่อนที่ ขนาด กว้าง 3 เมตร ยาว 6 เมตร สูง 3 เมตร จำนวน 10 อิมจันท์ ตามแบบแปลนรายละเอียดของเทศบาล	650,000			ประชาชนได้รับความสะดวกในการชมการแข่งขันรายการต่างๆ	สำนักการศึกษา

6.6 แนวทางการพัฒนาศักยภาพบุคลากร สถานที่ เครื่องมือ เครื่องใช้ และระบบงานให้มีประสิทธิภาพได้มาตรฐาน

ที่	โครงการ	วัตถุประสงค์	เป้าหมาย ผลผลิตของ โครงการ	งบประมาณและที่มา			ผลลัพธ์ที่คาดว่าจะได้รับ	หน่วยงานที่ รับผิดชอบ
				2551 (บาท)	2552 (บาท)	2553 (บาท)		
29	ปรับปรุงอาคารสนาม ฟุตบอล สนามกีฬาจังหวัด นครสวรรค์	เพื่อรองรับการแข่งขัน รายการต่างๆ ของจังหวัด นครสวรรค์	ปรับปรุง ห้องต่างๆ ภายใน สนามฟุตบอล ตามแบบแปลน รายละเอียดของเทศบาล ดังนี้ -ห้องกรรมการผู้ตัดสิน กั้นห้อง เปลี่ยนผ้า ทาสี ปูกระเบื้องเดิน สายไฟ พร้อมห้องน้ำ ขนาดกว้าง 6 เมตร ยาว 10 เมตร -ห้องโถง กั้นห้องกระจก จัดทำผ้า ทาสี ปู พรม เดินสายไฟ ขนาดกว้าง 6 เมตร ยาว 20 เมตร -ห้องเก็บ อุปกรณ์ กั้นห้อง เปลี่ยนผ้า ทาสี เดินสายไฟ ขนาดกว้าง 5 เมตร ยาว 6 เมตร	1,000,000			นักกีฬา ผู้ตัดสิน และ ผู้ใช้บริการ ได้รับความ สะดวกในการชมการแข่งขัน รายการต่างๆ	สำนักงานศึกษา

6.6 แนวทางการพัฒนาศักยภาพบุคลากร สถานที่ เครื่องมือ เครื่องใช้ และระบบงานให้มีประสิทธิภาพได้มาตรฐาน

ที่	โครงการ	วัตถุประสงค์	เป้าหมาย ผลผลิตของ โครงการ	งบประมาณและที่มา			ผลลัพธ์ที่คาดว่าจะได้รับ	หน่วยงานที่ รับผิดชอบ
				2551 (บาท)	2552 (บาท)	2553 (บาท)		
30	ปรับปรุงห้องน้ำด้านข้าง อาคารสนามฟุตบอล สนาม กีฬาจังหวัดนครสวรรค์	เพื่อรองรับการแข่งขันกีฬา รายการต่างๆของจังหวัด นครสวรรค์	ปรับปรุงทาสี ระบบน้ำ ภายใน ห้องน้ำ ขนาดกว้าง 6 เมตร ยาว 10 เมตร ชั้น 1 และชั้น 2 จำนวน 12 ห้อง ตามแบบแปลน รายละเอียดของเทศบาล	300,000			ประชาชน ได้รับความ สะดวกในการชมการแข่งขัน รายการต่างๆ	สำนักงานศึกษา รับผิดชอบ
31	ปรับปรุงอุปกรณ์ระบบส่งน้ำ ภายในสระว่ายน้ำสนาม กีฬากลางจังหวัดนครสวรรค์	เพื่อให้สระว่ายน้ำ มีสภาพ ดี พร้อมรับการการแข่งขันกีฬา รายการต่างๆของจังหวัด นครสวรรค์	ปรับปรุงอุปกรณ์ และระบบ บำรุงรักษาน้ำ สระว่ายน้ำ ภายในสนามกีฬาจังหวัด นครสวรรค์ ตามแบบแปลน รายละเอียดของเทศบาล	150,000			นักกีฬา และผู้ใช้บริการ ได้รับการสะดวกในการใช้ บริการ	สำนักงานศึกษา
32	ปรับปรุงระบบไฟฟ้าสนาม ฟุตบอล	เพื่อให้ระบบไฟฟ้าภายใน สนามฟุตบอลมีสภาพดี ปลอดภัย รองรับการแข่งขันรายการต่างๆของ จังหวัดนครสวรรค์	เดินสายไฟ NYY พร้อมท่อฝัง ดินรอบสนามฟุตบอล ประมาณ 400 เมตร ตามแบบแปลน รายละเอียดของเทศบาล	500,000			นักกีฬา และผู้ใช้บริการ ได้รับความสะดวกและ ปลอดภัย สามารถรองรับ การแข่งขันรายการต่างๆได้	สำนักงานศึกษา

6.6 แนวทางการพัฒนาศักยภาพบุคลากร สถานที่ เครื่องมือ เครื่องใช้ และระบบงานให้มีประสิทธิภาพได้มาตรฐาน

ที่	โครงการ	วัตถุประสงค์	เป้าหมาย ผลผลิตของ โครงการ	งบประมาณและที่มา			ผลลัพธ์ที่คาดว่าจะได้รับ	หน่วยงานที่ รับผิดชอบ
				2551 (บาท)	2552 (บาท)	2553 (บาท)		
33	ติดตั้งระบบ ICT โรงเรียน สังกัดเทศบาลฯ	เพื่อรองรับการรวมศูนย์การ ใช้งานระบบเทคโนโลยี สารสนเทศ และโทรศัพท์ ผ่านโครงข่ายเคเบิลใยแก้ว นำแสง	ติดตั้งอุปกรณ์ระบบเครือข่าย คอมพิวเตอร์ ปรับปรุง ห้องปฏิบัติการคอมพิวเตอร์ ติดตั้งระบบเชื่อมโยงโครงข่าย ภายในโรงเรียน ตามแบบแปลน รายละเอียดของเทศบาล	1,600,000			โรงเรียนสามารถเชื่อมโยง เครือข่ายกับระบบ เทคโนโลยีสารสนเทศ เพื่อ ให้บริการระบบ MIS บริการ Internet Antivirus และ บริการสัญญาณภาพผ่าน ระบบเครือข่าย สามารถให้บริการโทรศัพท์ ระหว่างสำนักงานโดยไม่มี ค่าใช้จ่าย สามารถใช้สื่อ ช่วยสอนแบบออนไลน์ ระหว่างสำนักงานหรือ โรงเรียนได้ ฯลฯ	ฝ่ายกิจการโรงเรียนฯ
34	ก่อสร้างบ้านพักครู	เพื่อเป็นสวัสดิการด้าน สถานที่พักอาศัยให้แก่ พนักงานครูเทศบาล	ก่อสร้างอาคารชุด จำนวน 10 ยู นิต (ปีละ 5 ยูนิต) ให้แก่พนักงาน ครูเทศบาล		3,000,000	3,000,000	พนักงานครูเทศบาลมี บ้านพักที่เพียงพอและ เหมาะสม	สำนักการศึกษา

6.6 แนวทางการพัฒนาศักยภาพบุคลากร สถานที่ เครื่องมือ เครื่องใช้ และระบบงานให้มีประสิทธิภาพได้มาตรฐาน

ที่	โครงการ	วัตถุประสงค์	เป้าหมาย ผลผลิตของ โครงการ	งบประมาณและที่มา			ผลลัพธ์ที่คาดว่าจะได้รับ	หน่วยงานที่ รับผิดชอบ
				2551 (บาท)	2552 (บาท)	2553 (บาท)		
35	ก่อสร้างอาคารเรียนเด็กเล็ก	เพื่อให้มีอาคารเรียนที่ รองรับต่อการจัดการเรียน การสอนในระดับปฐมวัย	ก่อสร้างอาคารเรียนเด็กเล็ก ตาม แบบ สน.ศท.อนุบาล 8 จำนวน 1 อาคาร		5,266,800 (เงินอุดหนุน)		เด็กเล็กในเขตเทศบาลมี สถานที่รองรับต่อการจัด การศึกษาในระดับปฐมวัย	สำนักงานการศึกษา
36	ก่อสร้างบ้านพักข้าราชการ ชดเชยบ้านพักสัสดี	เพื่อก่อสร้างบ้านพัก ข้าราชการชดเชยที่ดินของ สำนักงานสัสดีจังหวัด นครสวรรค์	ดำเนินการก่อสร้างบ้านพัก ข้าราชการตามแบบมาตรฐาน ของกรมโยธาธิการฯจำนวน 7 ยูนิต		4,580,000		มีบ้านพักข้าราชการชดเชย ที่ดินของสำนักงานสัสดี จังหวัดนครสวรรค์ที่มอบให้ เทศบาลนครนครสวรรค์	สำนักงานการศึกษา
37	จัดหาครุภัณฑ์สำนัก การศึกษา	เพื่อเพิ่มประสิทธิภาพใน การปฏิบัติงาน	เครื่องคอมพิวเตอร์ เครื่องพิมพ์ พร้อมอุปกรณ์ จำนวน 5 ชุด	175,000			ประสิทธิภาพในการ ปฏิบัติงานเพิ่มขึ้น	ฝ่ายบริหารทั่วไปฯ ฝ่ายกิจกรรมเด็กฯ ห้องสมุด หน่วย ศึกษานิเทศก์
			พัดลมโคจรติดผนังขนาด 16 นิ้ว จำนวน 16 เครื่อง	8,800	8,800			สำนักงานการศึกษา
			คอมพิวเตอร์โน้ตบุ๊ก พร้อม อุปกรณ์ 2 ชุด	90,000				ฝ่ายกิจการ โรงเรียนฯ/หน่วย ศึกษานิเทศก์

6.6 แนวทางการพัฒนาศักยภาพบุคลากร สถานที่ เครื่องมือ เครื่องใช้ และระบบงานให้มีประสิทธิภาพได้มาตรฐาน

ที่	โครงการ	วัตถุประสงค์	เป้าหมาย ผลผลิตของ โครงการ	งบประมาณและที่มา			ผลลัพธ์ที่คาดว่าจะได้รับ	หน่วยงานที่ รับผิดชอบ
				2551 (บาท)	2552 (บาท)	2553 (บาท)		
			เครื่องมัลติมีเดียโปรเจคเตอร์ ระดับ XGA ไม่น้อยกว่า 3,000 ANSI LUMENS พร้อม จอรับภาพชนิดมือดึง ขนาด 100 นิ้ว จำนวน 1 ชุด	100,000				ฝ่ายกิจการโรงเรียนฯ
			เครื่องพิมพ์ All in one (ถ่าย , สแกนภาพ, พิมพ์ภาพ) จำนวน 2 ชุด	10,000				ฝ่ายกิจการ โรงเรียนฯ/ห้องสมุด
			เครื่องพิมพ์ All in one (ถ่าย , สแกนภาพ, พิมพ์ภาพ) จำนวน 1 ชุด	8,000				ฝ่ายกิจกรรมเด็กฯ
			ชั้นวางหนังสือสูง แบบ 2 หน้า 2 ช่วง ใช้วางแบบ 2 ด้าน มีลวดกั้น จำนวน 2 ชั้น	30,000				ห้องสมุด
			แท่นวางคอมพิวเตอร์ (อินเตอร์เน็ตสาธารณะ) จำนวน 1 ชุด	13,500				ห้องสมุด
			โต๊ะญี่ปุ่นพับขาได้ จำนวน 2 ตัว	600				ห้องสมุด

6.6 แนวทางการพัฒนาศักยภาพบุคลากร สถานที่ เครื่องมือ เครื่องใช้ และระบบงานให้มีประสิทธิภาพได้มาตรฐาน

ที่	โครงการ	วัตถุประสงค์	เป้าหมาย ผลผลิตของ โครงการ	งบประมาณและที่มา			ผลลัพธ์ที่คาดว่าจะได้รับ	หน่วยงานที่ รับผิดชอบ
				2551 (บาท)	2552 (บาท)	2553 (บาท)		
			เครื่องขยายเสียง ประกอบด้วย เพาเวอร์แอมป์ วีซีดี เทป ไมค์สาย ลำโพง 15 นิ้ว 2 ทาง 1 คู่ รถเข็น 1 คัน	30,000				ฝ่ายกิจการโรงเรียนฯ
			ฉากกั้นห้องทึบครึ่งกระจก (บุ ผ้าฝ้าย) ขนาด กว้าง 100 ซม. สูง 150 ซม. จำนวน 1 แผง	12,500				ฝ่ายบริหารทั่วไป
			เก้าอี้เท้าแขน มีพนัก จำนวน 1 ตัว	1,600				หน่วยศึกษานิเทศก์
			จอคอมพิวเตอร์ LCD ขนาด 17 นิ้ว จำนวน 1 เครื่อง	6,000				หน่วยศึกษานิเทศก์
			โต๊ะทำงานพร้อมเก้าอี้ จำนวน 5 ชุด	19,000				ฝ่ายกิจการ โรงเรียนฯ สนาม กีฬา
			รถจักรยานยนต์ ขนาดไม่น้อย กว่า 120 ซีซี จำนวน 2 คัน	40,000	40,000			งานธุรการ
			ตู้เก็บเอกสาร 2 ตอน ชั้นบนเป็น กระจก ชั้นล่างทึบ จำนวน 2 หลัง	12,000				สนามกีฬาจังหวัดฯ

6.6 แนวทางการพัฒนาศักยภาพบุคลากร สถานที่ เครื่องมือ เครื่องใช้ และระบบงานให้มีประสิทธิภาพได้มาตรฐาน

ที่	โครงการ	วัตถุประสงค์	เป้าหมาย ผลผลิตของ โครงการ	งบประมาณและที่มา			ผลลัพธ์ที่คาดว่าจะได้รับ	หน่วยงานที่ รับผิดชอบ
				2551 (บาท)	2552 (บาท)	2553 (บาท)		
			โต๊ะรับแขก พร้อมโต๊ะกลาง จำนวน 1 ชุด	20,000				สนามกีฬาจังหวัดฯ
			เก้าอี้บุวมม จำนวน 20 ตัว	13,000				สนามกีฬาจังหวัดฯ
			ตู้ลิ้นชักเกอร์ 18 ช่อง จำนวน 2 ตู้	20,000				สนามกีฬาจังหวัดฯ
			เก้าอี้นั่งอ้อมจันทร์ภายในสนาม ฟุตบอล พร้อมติดตั้ง จำนวน 200 ตัว	50,000				สนามกีฬาจังหวัดฯ
			เครื่องปรับอากาศ ขนาดไม่น้อย กว่า 36,000 บีทียู พร้อมติดตั้ง จำนวน 3 เครื่อง	132,000				สนามกีฬาจังหวัดฯ
			รถยนต์บรรทุก ขนาด 6 ล้อ จำนวน 3 คัน		3,000,000			สำนักการศึกษา
38	ก่อสร้างอาคารเรียน	โรงเรียนมีห้องเรียน เพียงพอกับการใช้งาน	ก่อสร้าง อาคารเรียน คสล. 4 ชั้น ใต้ถุนโล่ง (4/12) แบบมีเสาเข็ม ตามแบบแปลนของ สน.ศท.	8,307,000 (งบอุดหนุน)			โรงเรียนมีอาคารเรียนที่ สมบูรณ์ เพียงพอต่อการใ้ งาน	ท.1

6.6 แนวทางการพัฒนาศักยภาพบุคลากร สถานที่ เครื่องมือ เครื่องใช้ และระบบงานให้มีประสิทธิภาพได้มาตรฐาน

ที่	โครงการ	วัตถุประสงค์	เป้าหมาย ผลผลิตของ โครงการ	งบประมาณและที่มา			ผลลัพธ์ที่คาดว่าจะได้รับ	หน่วยงานที่ รับผิดชอบ
				2551 (บาท)	2552 (บาท)	2553 (บาท)		
39	ก่อสร้างอาคารเรียนอนุบาล	โรงเรียนมีห้องเรียนระดับ อนุบาลเพียงพอกับการใช้ งาน	ก่อสร้างอาคารเรียนอนุบาล สน. ศท. อนุบาล 8 จำนวน 1 อาคาร	5,266,800 (เงินอุดหนุน)			โรงเรียนมีอาคารเรียนที่ เพียงพอต่อการจัดการเรียน การสอน	ท.1
40	ปรับปรุงอาคารเรียน 2	เพื่อให้อาคารเรียน 2 มี สภาพดี พร้อมกับการใช้ งานในการจัดกิจกรรมการ เรียนการสอน	อาคารเรียน 2		150,000		ครูและนักเรียนได้รับความ สะดวก	ท.1
41	ปรับปรุงภูมิทัศน์ภายใน โรงเรียน	เพื่อสร้างบรรยากาศ ภายในของโรงเรียน ให้ สวยงาม น่าอยู่	ปรับปรุงภูมิทัศน์		59,000		ครูและนักเรียนมีบรรยากาศ ภายในโรงเรียนที่สวยงาม	ท.1
42	ปรับปรุงอาคารเรียน 1	เพื่อให้อาคารเรียน 1 มี สภาพแข็งแรง	ปรับปรุงโครงสร้างบนหลังคา อาคารเรียน 1		300,000		ครูและนักเรียนได้รับความ สะดวก	ท.1
43	ลานกีฬา (บาสเกตบอล, วอลเลย์บอล)	โรงเรียนมีสนามกีฬา เพียงพอกับการทำกิจกรรม ต่างๆ ของครู นักเรียน และชุมชน	ในลานกีฬาจะมีสนาม บาสเกตบอล และ สนาม วอลเลย์บอล			337,000	โรงเรียนมีสนามกีฬาที่ เพียงพอต่อการทำกิจกรรม ของครู นักเรียน ชุมชน	ท.1
44	จัดหาครุภัณฑ์โรงเรียน เทศบาลวัดไทรใต้	เพื่อเพิ่มประสิทธิภาพใน การปฏิบัติงาน	เบเรล่า Royle ขนาดกลาง จำนวน 4 เครื่อง	7,200			ประสิทธิภาพในการ ปฏิบัติงานเพิ่มขึ้น	ท.1

6.6 แนวทางการพัฒนาศักยภาพบุคลากร สถานที่ เครื่องมือ เครื่องใช้ และระบบงานให้มีประสิทธิภาพได้มาตรฐาน

ที่	โครงการ	วัตถุประสงค์	เป้าหมาย ผลผลิตของ โครงการ	งบประมาณและที่มา			ผลลัพธ์ที่คาดว่าจะได้รับ	หน่วยงานที่ รับผิดชอบ
				2551 (บาท)	2552 (บาท)	2553 (บาท)		
			เพาเวอร์ ขนาดไม่น้อยกว่า 1,500 วัตต์ จำนวน 1 เครื่อง	22,000				ท.1
			ตู้ลำโพง 15 นิ้ว พร้อมขาตั้ง จำนวน 2 คู่	15,150				ท.1
			มิกซ์เซอร์ ขนาด 6 ช่อง input 4 ชุด อีควอไลซ์เซอร์ และเอฟเฟกต์ จำนวน 1 เครื่อง	15,000				ท.1
			โทรทัศน์สี ชนิดจอแบน ขนาด ไม่ ต่ำกว่า 29 นิ้ว จำนวน 1 เครื่อง	10,000				ท.1
			เครื่องเล่น DVD จำนวน 3 เครื่อง	9,000				ท.1
			เครื่องขยายเสียงแบบมือถือ จำนวน 3 เครื่อง	3,400	6,800			ท.1
			ลำโพงฮอร์น ขนาดไม่ต่ำกว่า 150 วัตต์ จำนวน 9 ชุด	7,200				ท.1
			เครื่องคอมพิวเตอร์ พร้อมอุปกรณ์ ชุดละ 25,000 บาทจำนวน 33 ชุด	450,000	375,000			ท.1

6.6 แนวทางการพัฒนาศักยภาพบุคลากร สถานที่ เครื่องมือ เครื่องใช้ และระบบงานให้มีประสิทธิภาพได้มาตรฐาน

ที่	โครงการ	วัตถุประสงค์	เป้าหมาย ผลผลิตของ โครงการ	งบประมาณและที่มา			ผลลัพธ์ที่คาดว่าจะได้รับ	หน่วยงานที่ รับผิดชอบ
				2551 (บาท)	2552 (บาท)	2553 (บาท)		
			เครื่องพิมพ์ ชนิดพ่นหมึก จำนวน 5 เครื่อง	15,000				ท.1
			เก้าอี้พนักบรรายาย จำนวน 50 ตัว	30,000				ท.1
			เครื่องเล่นสนามเด็กเล่นชุดใหญ่ จำนวน 1 ชุด		1,500,000			ท.1
			โต๊ะ- เก้าอี้นักเรียนเดี่ยวประถม จำนวน 50 ชุด	40,000 (เงินอุดหนุน)				ท.1
			โต๊ะ- เก้าอี้นักเรียนเดี่ยวมัธยม จำนวน 50 ชุด(เงินอุดหนุน)	40,000 (เงินอุดหนุน)				ท.1
			ครุภัณฑ์ อุปกรณ์วิทยาศาสตร์ 1 ชุด(เงินอุดหนุน)	194,000 (เงินอุดหนุน)				ท.1
			ครุภัณฑ์ห้องปฏิบัติการทางภาษา ขนาด 40 ที่(เงินอุดหนุน)	472,000 (เงินอุดหนุน)				ท.1
			อุปกรณ์อาหารและโภชนาการ จำนวน 1 ชุด(เงินอุดหนุน)	58,000 (เงินอุดหนุน)				ท.1

6.6 แนวทางการพัฒนาศักยภาพบุคลากร สถานที่ เครื่องมือ เครื่องใช้ และระบบงานให้มีประสิทธิภาพได้มาตรฐาน

ที่	โครงการ	วัตถุประสงค์	เป้าหมาย ผลผลิตของ โครงการ	งบประมาณและที่มา			ผลลัพธ์ที่คาดว่าจะได้รับ	หน่วยงานที่ รับผิดชอบ
				2551 (บาท)	2552 (บาท)	2553 (บาท)		
			อุปกรณ์วิชาชีพผ้าและการตัดเย็บ จำนวน 1 ชุด(เงินอุดหนุน)	68,500 (เงินอุดหนุน)				ท.1
			อุปกรณ์วิชาพลานามัย จำนวน 1 ชุด(เงินอุดหนุน)	51,600 (เงินอุดหนุน)				ท.1
45	ปรับปรุงห้องสมุด	เพื่อให้มีสถานที่ค้นคว้าหา ความรู้ ที่เพียงพอต่อความ ต้องการของนักเรียน และ บุคลากรในโรงเรียน	ปรับปรุงห้องสมุดโรงเรียน ขนาด กว้างประมาณ 3 เมตร ยาว ประมาณ 12 เมตร พื้นที่ 36 ตารางเมตร ติดตั้งประตูบาน เลื่อนและหน้าต่างบานเลื่อน พร้อมปรับระดับพื้น ปูพื้นหินขัด รายละเอียดตามแบบแปลนของ เทศบาล	140,000			โรงเรียนมีห้องสมุด กว้างขวางเพียงพอต่อการ ค้นคว้าหาความรู้ของนักเรียน	ท.2
46	ปรับปรุงห้องคอมพิวเตอร์ชั้น 3 อาคาร 3	เพื่อปรับปรุงห้องเรียน คอมพิวเตอร์ให้มั่นคงและ ปลอดภัย	ติดเหล็กดัด, บานเกล็ดหน้าต่าง พร้อมติดตั้งผ้าม่าน รายละเอียด ตามแบบแปลนของเทศบาล		82,200		นักเรียนมีห้องคอมพิวเตอร์ที่ ได้มาตรฐาน มั่นคงและ ปลอดภัย	ท.2
47	ปรับปรุงรั้วโรงเรียน	เพื่อให้โรงเรียนมีรั้ว โรงเรียนที่ปลอดภัยและ สวยงาม	รั้วโรงเรียน ความยาวประมาณ 300 เมตร รายละเอียดตามแบบ แปลนของเทศบาล		200,000		โรงเรียนมีรั้วโรงเรียนที่ ปลอดภัยและสวยงาม	ท.2

6.6 แนวทางการพัฒนาศักยภาพบุคลากร สถานที่ เครื่องมือ เครื่องใช้ และระบบงานให้มีประสิทธิภาพได้มาตรฐาน

ที่	โครงการ	วัตถุประสงค์	เป้าหมาย ผลผลิตของ โครงการ	งบประมาณและที่มา			ผลลัพธ์ที่คาดว่าจะได้รับ	หน่วยงานที่ รับผิดชอบ
				2551 (บาท)	2552 (บาท)	2553 (บาท)		
48	ก่อสร้างอาคารเรียน สน.ศท.4/12 ชั้นล่างโล่ง	โรงเรียนมีห้องเรียน เพียงพอกับการใช้งาน	ก่อสร้าง อาคารเรียน คสล. 4 ชั้น ใต้ถุนโล่ง (4/12) แบบมีเสาเข็ม ตามแบบแปลนของ สน.ศท.		8,307,000 (เงินอุดหนุน)		โรงเรียนมีอาคารเรียนที่ สมบูรณ์ เพียงพอต่อการใช้ งาน	ท.2
49	ปรับปรุงโรงเพาะชำ	ส่งเสริมการเรียนการสอน ในกลุ่มสาระการงานและ เทคโนโลยี (งานเกษตร) และโรงเรียนมีเรือนเพาะชำ ได้มาตรฐาน	ก่อสร้างเรือนเพาะชำขนาดกว้าง 6 เมตรยาว 10 เมตร จำนวน 1 หลัง		50,000 (เงินอุดหนุน)			ท.2
50	ติดตั้งระบบเครื่องเสียงห้อง ประชุมโรงเรียน	เพื่อให้โรงเรียนมีระบบ เครื่องเสียงในการจัด กิจกรรมของโรงเรียน	มีระบบเครื่องเสียงไม่ต่ำกว่า 1000 วัตต์ พร้อมตู้ลำโพง ไมค์ และติดตั้งพร้อมใช้งาน			50,000	โรงเรียนมีเครื่องระบบเสียง ใช้ในการจัดกิจกรรมต่าง ๆ	ท.2
51	จัดหาครุภัณฑ์โรงเรียน เทศบาลวัดปากน้ำโพใต้	เพื่อเพิ่มประสิทธิภาพใน การปฏิบัติงาน	โทรทัศน์สีจอแบน ขนาดไม่ต่ำ กว่า 29 นิ้ว จำนวน 6 เครื่อง	10,000	30,000	20,000	ประสิทธิภาพในการ ปฏิบัติงานเพิ่มขึ้น	ท.2
			เครื่องปรับอากาศ ชนิดแขวน ขนาดไม่ต่ำกว่า 24000 บีทียู พร้อมติดตั้ง จำนวน 5 เครื่อง	140,000	35,000			ท.2

6.6 แนวทางการพัฒนาศักยภาพบุคลากร สถานที่ เครื่องมือ เครื่องใช้ และระบบงานให้มีประสิทธิภาพได้มาตรฐาน

ที่	โครงการ	วัตถุประสงค์	เป้าหมาย ผลผลิตของ โครงการ	งบประมาณและที่มา			ผลลัพธ์ที่คาดว่าจะได้รับ	หน่วยงานที่ รับผิดชอบ
				2551 (บาท)	2552 (บาท)	2553 (บาท)		
			กล้องถ่ายภาพนิ่ง ระบบดิจิทัล ความละเอียดไม่น้อยกว่า 7 ล้าน พิกเซล จำนวน 1 ตัว	11,000				ท.2
			เครื่องมัลติมีเดียโปรเจคเตอร์ ระดับ XGA ไม่น้อยกว่า 2,000 ANSI LUMENS พร้อม จอรับภาพชนิดมือดึง ขนาด 100 นิ้ว จำนวน 1 ชุด	80,000				ท.2
			เครื่องเล่น DVD จำนวน 3 เครื่อง	3,000	6,000			ท.2
			อุปกรณ์สนามเด็กเล่น	425,000 (เงินอุดหนุน)				ท.2
			กล้องจุลทรรศน์อิเล็กตรอน จำนวน 1 ตัว	9,000 (เงินอุดหนุน)				ท.2
			โต๊ะนักเรียนเดี่ยวประถม จำนวน 50 ชุด	40,000 (เงินอุดหนุน)				ท.2
			โต๊ะนักเรียนเดี่ยวมัธยม จำนวน 50 ชุด	40,000 (เงินอุดหนุน)				ท.2

6.6 แนวทางการพัฒนาศักยภาพบุคลากร สถานที่ เครื่องมือ เครื่องใช้ และระบบงานให้มีประสิทธิภาพได้มาตรฐาน

ที่	โครงการ	วัตถุประสงค์	เป้าหมาย ผลผลิตของ โครงการ	งบประมาณและที่มา			ผลลัพธ์ที่คาดว่าจะได้รับ	หน่วยงานที่ รับผิดชอบ
				2551 (บาท)	2552 (บาท)	2553 (บาท)		
			อุปกรณ์วิชาพลานามัย จำนวน 1 ชุด	51,600 (เงินอุดหนุน)				ท.2
			เครื่องพิมพ์สำเนาระบบดิจิทัล ความละเอียดไม่ต่ำกว่า 300x400 จุดต่อตารางนิ้วจำนวน 1 เครื่อง		120,000			ท.2
			เครื่องตัดกระดาษทราย จำนวน 1 เครื่อง		8,000			ท.2
			ไมโครโฟน จำนวน 2 ตัว		8,000			ท.2
			พัดลมโรงงานขนาดไม่น้อยกว่า 24 นิ้ว จำนวน 4 เครื่อง		11,200			ท.2
			โต๊ะหมู่บูชา ชุด 9 จำนวน 1 ชุด		17,600			ท.2
			โต๊ะทำงานพร้อมเก้าอี้ จำนวน 4 ชุด			14,000		ท.2
			ตู้เหล็ก 15 ลิ้นชัก จำนวน 4 ตู้			40,000		ท.2
			โต๊ะเก้าอี้นักเรียนชนิดเดี่ยวระดับ ประถมศึกษา จำนวน 50 ชุด			35,000		ท.2

6.6 แนวทางการพัฒนาศักยภาพบุคลากร สถานที่ เครื่องมือ เครื่องใช้ และระบบงานให้มีประสิทธิภาพได้มาตรฐาน

ที่	โครงการ	วัตถุประสงค์	เป้าหมาย ผลผลิตของ โครงการ	งบประมาณและที่มา			ผลลัพธ์ที่คาดว่าจะได้รับ	หน่วยงานที่ รับผิดชอบ
				2551 (บาท)	2552 (บาท)	2553 (บาท)		
			กล้องถ่ายภาพเคลื่อนไหว ระบบ ดิจิทัล พร้อมอุปกรณ์ จำนวน 1 ชุด			35,000		ท.2
			คอมพิวเตอร์โน้ตบุ๊ก พร้อม อุปกรณ์ จำนวน 1 ชุด			45,000		ท.2
			เครื่องพิมพ์ ชนิดเลเซอร์ จำนวน 4 เครื่อง			60,000		ท.2
			เก้าอี้เหล็กพับได้ จำนวน 100 ตัว			30,000		ท.2
52	ปรับปรุงอาคารเรียน 1 ชั้นล่าง	เพื่อเป็นโรงอาหารสำหรับ บริการนักเรียนให้มีที่ รับประทานอาหารที่ถูก สุขลักษณะ	ปรับปรุงอาคารเรียน 1 ขนาดยาวประมาณ 36 เมตร กว้าง 10.50 เมตร เป็นสถานที่ ประกอบและจำหน่ายอาหาร ตามแบบแปลนรายละเอียดของ เทศบาล	800,000			มีสถานที่รับประทานอาหาร ที่ถูกสุขลักษณะและ เพียงพอต่อจำนวนนักเรียน	ท.3

6.6 แนวทางการพัฒนาศักยภาพบุคลากร สถานที่ เครื่องมือ เครื่องใช้ และระบบงานให้มีประสิทธิภาพได้มาตรฐาน

ที่	โครงการ	วัตถุประสงค์	เป้าหมาย ผลผลิตของ โครงการ	งบประมาณและที่มา			ผลลัพธ์ที่คาดว่าจะได้รับ	หน่วยงานที่ รับผิดชอบ
				2551 (บาท)	2552 (บาท)	2553 (บาท)		
53	ก่อสร้างโรงจอดรถ	เพื่อเป็นที่จอดรถของ ผู้ปกครองนักเรียน และผู้ ที่มาติดต่อราชการใน สถานศึกษา	ก่อสร้างที่จอดรถโครงเหล็ก หลังคามุงกระเบื้อง ขนาดยาว ประมาณ 17.50 เมตร กว้าง ประมาณ 5.50 เมตร ตามแบบ แปลนรายละเอียดของเทศบาล	156,000			มีสถานที่จอดรถเพียงพอ เป็นระเบียบเรียบร้อย	ท.3
54	ปรับปรุงรั้วโรงเรียนด้านข้าง	โรงเรียนมีรั้วและประตูที่ แข็งแรงและปลอดภัย	ปรับปรุงรั้วด้านล่างเป็นปูน ด้านบนเป็นเหล็กดัด ยาว ประมาณ 86 เมตร และประตูรั้ว เป็นอัลลอยด์		400,000		โรงเรียนมีรั้วและประตูที่ แข็งแรงและปลอดภัย ต่อทรัพย์สินของทางราชการ	ท.3
55	ปรับปรุงรางระบายน้ำ ภายในโรงเรียน	เพื่อสร้างสิ่งแวดล้อมที่ดี ภายในโรงเรียน	ปรับปรุงรางระบายน้ำภายใน โรงเรียน ตามรายละเอียดแบบ แปลนของเทศบาล		300,000		ไม่มีปัญหาน้ำท่วมขัง	ท.3
56	ปรับปรุงระบบไฟฟ้าและ แสงสว่าง อาคารเรียน 2 และ 3	เพื่อให้ห้องเรียนมีแสงสว่าง เพียงพอ และปลอดภัยต่อ ทรัพย์สินของทางราชการ	ปรับปรุงระบบไฟฟ้า อาคารเรียน 2 และ 3			400,000	ห้องเรียนมีแสงสว่างที่ เพียงพอและเป็นการช่วย ประหยัดค่าไฟฟ้า	ท.3

6.6 แนวทางการพัฒนาศักยภาพบุคลากร สถานที่ เครื่องมือ เครื่องใช้ และระบบงานให้มีประสิทธิภาพได้มาตรฐาน

ที่	โครงการ	วัตถุประสงค์	เป้าหมาย ผลผลิตของ โครงการ	งบประมาณและที่มา			ผลลัพธ์ที่คาดว่าจะได้รับ	หน่วยงานที่ รับผิดชอบ
				2551 (บาท)	2552 (บาท)	2553 (บาท)		
57	ปรับปรุงห้องเรียนและ ก่อสร้างห้องน้ำห้องส้วม	เพื่อความสะดวกและ ปลอดภัยของเด็กนักเรียน อนุบาล และเป็นการ ปลูกฝังในด้านอนามัยส่วน บุคคลให้เด็กและครูดูแล อย่างใกล้ชิด	ก่อสร้างห้องส้วม ภายใน ห้องเรียนชั้นอนุบาล จำนวน 9 ห้อง			450,000	นักเรียนชั้นอนุบาลทุกคนมี ความปลอดภัยในการเข้าใช้ ห้องน้ำห้องส้วม	ท.3
58	ปรับปรุงห้องสมุด E-Learning	เพื่อให้เด็กนักเรียนมีห้องสมุด E-Learning ใช้ในการ ค้นคว้า	กั้นห้องสมุด E-Learning ขนาด ยาวประมาณ 2.5 เมตรกว้าง 10 เมตร ตามแบบแปลน รายละเอียดของเทศบาล			50,000	นักเรียนมีแหล่งค้นคว้าหา ความรู้มากขึ้น	ท.3
59	จัดหาครุภัณฑ์โรงเรียน เทศบาลวัดพรหมจริยวาาส	เพื่อเพิ่มประสิทธิภาพใน การปฏิบัติงาน	โต๊ะเก้าอี้นักเรียนเดี่ยวประถม จำนวน 100 ชุด	70,000 (เงินอุดหนุน)			ประสิทธิภาพในการ ปฏิบัติงานเพิ่มขึ้น	ท.3
			โต๊ะเก้าอี้นักเรียนเดี่ยวระดับ มัธยมศึกษา จำนวน 100 ชุด (เงินอุดหนุน)	70,000 (เงินอุดหนุน)				ท.3

6.6 แนวทางการพัฒนาศักยภาพบุคลากร สถานที่ เครื่องมือ เครื่องใช้ และระบบงานให้มีประสิทธิภาพได้มาตรฐาน

ที่	โครงการ	วัตถุประสงค์	เป้าหมาย ผลผลิตของ โครงการ	งบประมาณและที่มา			ผลลัพธ์ที่คาดว่าจะได้รับ	หน่วยงานที่ รับผิดชอบ
				2551 (บาท)	2552 (บาท)	2553 (บาท)		
			อุปกรณ์อาหารและโภชนาการ จำนวน 1 ชุด (เงินอุดหนุน)	58,000 (เงินอุดหนุน)				ท.3
			อุปกรณ์วิชาชีฟผ้าและการตัดเย็บ จำนวน 1 ชุด (เงินอุดหนุน)	68,500 (เงินอุดหนุน)				ท.3
			อุปกรณ์วิชาพลาสมาจำนวน 1 ชุด (เงินอุดหนุน)	51,600 (เงินอุดหนุน)				ท.3
			เครื่องออกกำลังกาย จำนวน 1 ชุด (เงินอุดหนุน)	2,000,000 (เงินอุดหนุน)				ท.3
			โต๊ะทำงานพร้อมเก้าอี้ จำนวน 5 ชุด		11,400	7,600		
			โต๊ะอเนกประสงค์ ขาเหล็กชุบ โครเมียมพับได้ พื้นบุฟอรัไมก้า จำนวน 10 ตัว		25,000	25,000		ท.3
			เครื่องช่วยสอน จำนวน 10 ชุด		50,000	50,000		ท.3
			พัดลมโรงงานแบบตั้งพื้น ขนาด 24 นิ้ว ปรับความเร็วได้ จำนวน 3 ตัว		13,200	13,200		ท.3

6.6 แนวทางการพัฒนาศักยภาพบุคลากร สถานที่ เครื่องมือ เครื่องใช้ และระบบงานให้มีประสิทธิภาพได้มาตรฐาน

ที่	โครงการ	วัตถุประสงค์	เป้าหมาย ผลผลิตของ โครงการ	งบประมาณและที่มา			ผลลัพธ์ที่คาดว่าจะได้รับ	หน่วยงานที่ รับผิดชอบ
				2551 (บาท)	2552 (บาท)	2553 (บาท)		
			ตู้เก็บเอกสาร 2 ตอน ชั้นบนเป็น กระจก ชั้นล่างทึบ จำนวน 2 หลัง		12,000			ท.3
			โต๊ะหมู่บูชา ชุด 9 จำนวน 1 ชุด		10,000			ท.3
			เครื่องปรับอากาศ ชนิดแขวน ขนาดไม่ต่ำกว่า 24000 บีทียู พร้อมติดตั้ง จำนวน 1 เครื่อง		35,000			ท.3
			เก้าอี้เหล็กบุนวมพับได้ จำนวน 150 ตัว		60,000			ท.3
			โต๊ะอาหาร พร้อมเก้าอี้ จำนวน 10 ชุด		23,000			ท.3
			พัดลมเพดาน ขนาด 56 นิ้ว สีขาว จำนวน 20 ตัว		11,250			ท.3
			โพงเดี่ยว 1 ตัว		8,000			ท.3
			โต๊ะนักเรียนเดี่ยวพร้อมเก้าอี้ จำนวน 100 ชุด		70,000			ท.3
			โต๊ะนักเรียนเดี่ยวพร้อมเก้าอี้ ระดับมัธยมศึกษา จำนวน 100 ชุด		70,000			ท.3

6.6 แนวทางการพัฒนาศักยภาพบุคลากร สถานที่ เครื่องมือ เครื่องใช้ และระบบงานให้มีประสิทธิภาพได้มาตรฐาน

ที่	โครงการ	วัตถุประสงค์	เป้าหมาย ผลผลิตของ โครงการ	งบประมาณและที่มา			ผลลัพธ์ที่คาดว่าจะได้รับ	หน่วยงานที่ รับผิดชอบ
				2551 (บาท)	2552 (บาท)	2553 (บาท)		
			1.เครื่องคอมพิวเตอร์ความเร็วไม่ต่ำกว่า 2.8 GHz พร้อมอุปกรณ์จำนวน 10 ชุด		250,000			ท.3
			เครื่องพิมพ์ All In One จำนวน 1 เครื่อง		6,000			ท.3
			เครื่องคอมพิวเตอร์ ความเร็วไม่ต่ำกว่า 3.2 GHz พร้อมอุปกรณ์จำนวน 1 ชุด		35,000			ท.3
			เครื่องพิมพ์ ชนิดหมึกพ่น จำนวน 1 เครื่อง		10,000			ท.3
			เครื่องพิมพ์ ชนิดเลเซอร์ จำนวน 1 เครื่อง		16,000			ท.3
			เครื่องคอมพิวเตอร์โน้ตบุ๊กพร้อมอุปกรณ์จำนวน 1 เครื่อง		40,000			ท.3
			อุปกรณ์ต่อพ่วงระบบเครือข่าย (HUB) 24 PORT พร้อมอุปกรณ์จำนวน 1 ชุด		22,000			ท.3

6.6 แนวทางการพัฒนาศักยภาพบุคลากร สถานที่ เครื่องมือ เครื่องใช้ และระบบงานให้มีประสิทธิภาพได้มาตรฐาน

ที่	โครงการ	วัตถุประสงค์	เป้าหมาย ผลผลิตของ โครงการ	งบประมาณและที่มา			ผลลัพธ์ที่คาดว่าจะได้รับ	หน่วยงานที่ รับผิดชอบ
				2551 (บาท)	2552 (บาท)	2553 (บาท)		
			เตาอบขนม ขนาดถาดไม่ต่ำกว่า 16X 32 ซม. อบได้ 2 ถาดจำนวน 1 เตา		23,000			ท.3
			เครื่องตี 2 แขนขนาด 5 ลิตร จำนวน 1 เครื่อง		20,000			ท.3
			เครื่องนวดแป้ง ขนาด 5 กิโลกรัม จำนวน 1 เครื่อง		30,000			ท.3
			เครื่องทำน้ำเย็น ชนิด 3 ก๊อก จำนวน 2 เครื่อง		40,000			ท.3
			เครื่องมัลติมีเดียโปรเจคเตอร์ ระดับ XGA ไม่น้อยกว่า 2,000 ANSI LUMENS พร้อม จอรับภาพชนิดมอดิ่ง ขนาด 100 นิ้ว จำนวน 1 ชุด		100,000			ท.3
			โทรทัศน์สีจอแบน ขนาด 21 นิ้ว จำนวน 3 เครื่อง		18,000			ท.3
			โทรทัศน์สีจอแบน ขนาด 25 นิ้ว จำนวน 1 เครื่อง		36,000			ท.3

6.6 แนวทางการพัฒนาศักยภาพบุคลากร สถานที่ เครื่องมือ เครื่องใช้ และระบบงานให้มีประสิทธิภาพได้มาตรฐาน

ที่	โครงการ	วัตถุประสงค์	เป้าหมาย ผลผลิตของ โครงการ	งบประมาณและที่มา			ผลลัพธ์ที่คาดว่าจะได้รับ	หน่วยงานที่ รับผิดชอบ
				2551 (บาท)	2552 (บาท)	2553 (บาท)		
			โทรทัศน์สีจอแบน ขนาด 29 นิ้ว ที่แขวน พร้อมติดตั้ง จำนวน 1 เครื่อง		20,000			ท.3
			เก้าอี้พนักงาบรรยาย จำนวน 100 ตัว			60,000		ท.3
			ตู้เหล็กเก็บเอกสาร ชนิด 2 บาน จำนวน 5 หลัง			20,000		
			ชุดรับแขกพร้อมโต๊ะกลาง จำนวน 1 ชุด			15,000		ท.3
			เครื่องพิมพ์ดีดแคร์ยาว 18 นิ้ว จำนวน 5 เครื่อง			65,000		ท.3
			เครื่องปั่นน้ำผลไม้ จำนวน 1 เครื่อง			6,000		ท.3
			เตียงเหล็กพร้อมที่นอน จำนวน 2 เตียง			16,000		ท.3
			ตู้ทำน้ำเย็นแบบใช้ขวด จำนวน 10 เครื่อง			38,000		ท.3
			ตู้ลำโพงสนาม ขนาด 15 นิ้ว จำนวน 1 ชุด			12,000		ท.3

6.6 แนวทางการพัฒนาศักยภาพบุคลากร สถานที่ เครื่องมือ เครื่องใช้ และระบบงานให้มีประสิทธิภาพได้มาตรฐาน

ที่	โครงการ	วัตถุประสงค์	เป้าหมาย ผลผลิตของ โครงการ	งบประมาณและที่มา			ผลลัพธ์ที่คาดว่าจะได้รับ	หน่วยงานที่ รับผิดชอบ
				2551 (บาท)	2552 (บาท)	2553 (บาท)		
			เครื่องเล่น DVD/ VCD/MP3 จำนวน 5 เครื่อง			45,000		ท.3
			เครื่องขยายเสียงแบบมีมือถือ จำนวน 3 เครื่อง			12,000		ท.3
			กล้องถ่ายรูป ระบบดิจิทัล ความละเอียดไม่น้อยกว่า 5 ล้าน พิกเซล จำนวน 1 ตัว			20,000		ท.3
			เครื่องตัดหญ้าแบบชนิดข้ออ่อน จำนวน 1 เครื่อง			16,000		ท.3
60	ปรับปรุงโรงอาหาร	เพื่อให้นักเรียนมีที่นั่ง รับประทานอาหารได้ เพียงพอกับจำนวน นักเรียนทุกฤดูกาล	สร้างโครงหลังคาเหล็ก พร้อมมุง กระเบื้อง พื้นที่ประมาณ 295 ตร.ม. เชื่อมจากโครงหลังคาเดิม ไปสู่ดริมบริเวณโรงเรียน พื้นปู กระเบื้องเสมอกับโรงอาหารเดิม ติดตั้งลม ฝ้ายอ่อน ทำคาน้ำเตอร์	1,365,000			นักเรียนมีที่นั่งรับประทานอาหารได้พอเพียง การ ควบคุมนักเรียนง่ายขึ้น เพราะไม่มีโรงประกอบ อาหารมาขวางกั้น	ท.4

6.6 แนวทางการพัฒนาศักยภาพบุคลากร สถานที่ เครื่องมือ เครื่องใช้ และระบบงานให้มีประสิทธิภาพได้มาตรฐาน

ที่	โครงการ	วัตถุประสงค์	เป้าหมาย ผลผลิตของ โครงการ	งบประมาณและที่มา			ผลลัพธ์ที่คาดว่าจะได้รับ	หน่วยงานที่ รับผิดชอบ
				2551 (บาท)	2552 (บาท)	2553 (บาท)		
61	ปรับปรุงอาคาร	เพื่อพัฒนาและรักษา สภาพอาคารเรียนให้ สวยงามมั่นคง	อาคารเป็นอาคาร 4 ชั้น กว้าง 14 เมตร ยาว 64 เมตร ชั้น ล่างห้องเรียนอนุบาล ชั้น 2, 3, 4 เป็นห้องเรียนประถมศึกษาปีที่ 4-6 สภาพสีเก่าซีด ควรทาสีทั้ง ภายใน ภายนอก โดยทาสีน้ำมัน สูงจากพื้น 1 เมตร นอกนั้นทาสีน้ำ		450,000		โรงเรียนมีอาคารเรียนที่ สวยงาม	ท.4
62	จัดทำห้องเกียรติยศ	เพื่อจัดทำห้อง ประชาสัมพันธ์ แสดง ผลงานของโรงเรียนและ ต้อนรับบุคคลต่าง ๆ ที่มา เยี่ยมชมโรงเรียน	ปรับปรุงห้องประชุมอาคาร 5 จัดจ้างทำตู้ไม้ กระจกบานเลื่อน ขนาดกว้าง 0.40 เมตร ยาว 2.50 เมตร สูง 0.80 เมตร จำนวน 10 ตู้ และจัดจ้างทำตู้ไม้ 2 ชั้น ล่าง ที่บ ชั้นบนกระจก		200,000		โรงเรียนมีห้องรับรองบุคคล ต่าง ๆ ที่มาเยี่ยมชมโรงเรียน ได้อย่างสวยงาม	ท.4

6.6 แนวทางการพัฒนาศักยภาพบุคลากร สถานที่ เครื่องมือ เครื่องใช้ และระบบงานให้มีประสิทธิภาพได้มาตรฐาน

ที่	โครงการ	วัตถุประสงค์	เป้าหมาย ผลผลิตของ โครงการ	งบประมาณและที่มา			ผลลัพธ์ที่คาดว่าจะได้รับ	หน่วยงานที่ รับผิดชอบ
				2551 (บาท)	2552 (บาท)	2553 (บาท)		
63	ทำหลังคาคลุมสนามหน้า เสาธง	เพื่อจัดทำหลังคาคลุม สนามป้องกันแสงแดด ฝน ตกเวลาทำกิจกรรมต่าง ๆ ของนักเรียน	จัดทำโครงหลังคาพร้อมมุงด้วย วัสดุเพื่อป้องกันแสงแดดและฝน ตกคลุมพื้นที่ขนาดกว้าง 20 x 40 เมตร โครงหลังคาสูงกว่ายอด เสาธงของโรงเรียน			1,400,000	โรงเรียนมีสนามหน้าเสาธงที่ ป้องกันแสงแดดและฝนตกได้	ท.4
64	ปรับปรุงอิฐทางเท้า รอบ สนามบาสเกตบอล	เพื่อปรับปรุงทางเท้า บริเวณรอบสนาม บาสเกตบอลให้เรียบร้อย สวยงาม ปลอดภัยในการ ทำกิจกรรมต่าง ๆ ของ โรงเรียน	เปลี่ยนอิฐรอบสนามบาสเกตบอล เป็นอิฐบล็อก ปูสนามเป็นรูปตัว สี่ตัวต่าง ๆ คิดเป็นพื้นที่ประมาณ 470 ตารางเมตร ๆ ละ 350 บาท			250,000	ทางเท้าของโรงเรียนรอบ สนามบาสเกตบอลสวยงาม ปลอดภัย แก่บุคคลต่าง ๆ ที่มาใช้บริการภายในบริเวณ โรงเรียน	ท.4
65	บำรุงรักษาทรัพยากรและ พัฒนาอาคารสถานที่ของ ทางราชการ	เพื่อซ่อมแซมทรัพย์สินและ พัฒนาอาคารสถานที่ ภายในโรงเรียน	จัดซ่อมแซมครุภัณฑ์ที่ชำรุดให้ อยู่ในสภาพที่ใช้การได้ตลอดไป และพัฒนาอาคารสถานที่			200,000	โรงเรียนมีครุภัณฑ์ อาคาร สถานที่เรียบร้อยสวยงาม เพียงพอต่อการปฏิบัติงาน	ท.4
66	จัดซื้อครุภัณฑ์ทางการ ศึกษาทันสมัย	เพื่อให้โรงเรียนมีครุภัณฑ์ ทางการศึกษาที่ทันสมัย	จัดซื้อครุภัณฑ์ทางการศึกษาที่ เป็นนวัตกรรมใหม่ ๆ			200,000	โรงเรียนมีครุภัณฑ์ทาง การศึกษาที่ทันสมัย	ท.4

6.6 แนวทางการพัฒนาศักยภาพบุคลากร สถานที่ เครื่องมือ เครื่องใช้ และระบบงานให้มีประสิทธิภาพได้มาตรฐาน

ที่	โครงการ	วัตถุประสงค์	เป้าหมาย ผลผลิตของ โครงการ	งบประมาณและที่มา			ผลลัพธ์ที่คาดว่าจะได้รับ	หน่วยงานที่ รับผิดชอบ
				2551 (บาท)	2552 (บาท)	2553 (บาท)		
67	จัดซื้อสื่ออุปกรณ์การเรียนการสอนทันสมัย	เพื่อให้โรงเรียนมีสื่อการเรียนการสอนที่ทันสมัยบริการ	จัดซื้ออุปกรณ์การศึกษาตามยุคสมัย			200,000	โรงเรียนมีสื่อการเรียนการสอนทันสมัย	ท.4
68	ซ่อมแซมห้องน้ำห้องสุขาอาคารเรียน	เพื่อปรับปรุงห้องน้ำ ห้องสุขาของอาคารเรียน 3 ให้ถูกสุขลักษณะ	ซ่อมแซมห้องน้ำ ห้องสุขาอาคารเรียน 3 ทั้ง 3 ชั้น โดยปรับปรุงระบบน้ำใช้ น้ำทิ้งโถชักโครก โถปัสสาวะ อ่างล้างมือ กระจกเงา ปูกระเบื้องและถังแช่ท			200,000	โรงเรียนมีห้องน้ำห้องสุขาบริการแก่ครูและนักเรียนได้ดี	ท.4
69	จัดหาครุภัณฑ์โรงเรียนเทศบาลวัดวรรณถาวรบรรพต	เพื่อเพิ่มประสิทธิภาพในการปฏิบัติงาน	อุปกรณ์อาหารและโภชนาการ จำนวน 1 ชุด	58,000 (เงินอุดหนุน)				ท.4
			อุปกรณ์วิชาชีพผ้าและการตัดเย็บ จำนวน 1 ชุด	68,500 (เงินอุดหนุน)				ท.4
			อุปกรณ์วิชาพลาสมาแม่ จำนวน 1 ชุด(เงินอุดหนุน)	51,600 (เงินอุดหนุน)				ท.4
			โต๊ะเก้าอี้นักเรียนเดี่ยวประถม จำนวน 100 ชุด(เงินอุดหนุน)	80,000 (เงินอุดหนุน)				ท.4
			โต๊ะเก้าอี้นักเรียนเดี่ยวมัธยม จำนวน 50 ชุด(เงินอุดหนุน)	40,000 (เงินอุดหนุน)				ท.4

6.6 แนวทางการพัฒนาศักยภาพบุคลากร สถานที่ เครื่องมือ เครื่องใช้ และระบบงานให้มีประสิทธิภาพได้มาตรฐาน

ที่	โครงการ	วัตถุประสงค์	เป้าหมาย ผลผลิตของ โครงการ	งบประมาณและที่มา			ผลลัพธ์ที่คาดว่าจะได้รับ	หน่วยงานที่ รับผิดชอบ
				2551 (บาท)	2552 (บาท)	2553 (บาท)		
			ครุภัณฑ์ห้องวิทยาศาสตร์จำนวน 1 ชุด(เงินอุดหนุน)	194,000 (เงินอุดหนุน)				ท.4
			คอมพิวเตอร์ จำนวน 40 เครื่อง (เงินอุดหนุน)	1,400,000 (เงินอุดหนุน)				ท.4
			โต๊ะอาหารพร้อมเก้าอี้ จำนวน 10 ชุด(เงินอุดหนุน)	25,000 (เงินอุดหนุน)				ท.4
70	ปรับปรุงอาคารเรียน 1 ชั้นล่าง	เพื่อให้มีห้องเรียน และ ห้องสมุดเพียงพอต่อ จำนวนนักเรียน	ปรับปรุงอาคารเรียน 1 ชั้นล่าง เป็นห้องเรียน จำนวน 1 ห้อง ขนาดกว้าง 8.20 ม. x 8.25 ม. สูง 3.40 ม. และห้องสมุดขนาดกว้าง 8.20 ม. x 23.80 ม. สูง 3.40 ม. พื้นหินขัด และเดินระบบสายไฟ พร้อมห้องน้ำห้องส้วม 1 ห้อง ตามแบบแปลนรายละเอียดของ เทศบาล	600,000			โรงเรียนมีห้องเรียน และ ห้องสมุดเพียงพอต่อจำนวน นักเรียนที่เพิ่มขึ้น	ท.5
71	ก่อสร้างอาคารเรียน 4 ชั้น 12 ห้องเรียน ชั้นล่างโล่ง ตามแบบสนศท. 4/12	เพื่อให้มีห้องเรียนเพียงพอ สำหรับนักเรียนเพื่อให้มี ห้องเรียนจำนวนนักเรียน	ก่อสร้างอาคารเรียน คสล.4/12 ชั้นล่างโล่งมีห้องน้ำ และห้อง สุขาภายในตัว		9,000,000 (งบอุดหนุน)		โรงเรียนมีอาคารเรียน เพียงพอต่อนักเรียนที่เพิ่มขึ้น	ท.5

6.6 แนวทางการพัฒนาศักยภาพบุคลากร สถานที่ เครื่องมือ เครื่องใช้ และระบบงานให้มีประสิทธิภาพได้มาตรฐาน

ที่	โครงการ	วัตถุประสงค์	เป้าหมาย ผลผลิตของ โครงการ	งบประมาณและที่มา			ผลลัพธ์ที่คาดว่าจะได้รับ	หน่วยงานที่ รับผิดชอบ
				2551 (บาท)	2552 (บาท)	2553 (บาท)		
72	จัดหาครุภัณฑ์โรงเรียน เทศบาลวัดช่องศรีศรีสิทธิ วาราม	เพื่อเพิ่มประสิทธิภาพใน การปฏิบัติงาน	กล่อง Bass Dump ขนาด 18 นิ้ว จำนวน 1 ชุด	6,500			ประสิทธิภาพในการ ปฏิบัติงานเพิ่มขึ้น	ท.5
			กล่อง Bass Dump ขนาด 20 นิ้ว จำนวน 1 ชุด	6,800				ท.5
			กล่อง Bass Dump ขนาด 22 นิ้ว จำนวน 1 ชุด	7,000				ท.5
			กล่อง Bass Dump ขนาด 26 นิ้ว จำนวน 1 ชุด	7,300				ท.5
			กล่องสแนร์ ขนาด 14 นิ้ว จำนวน 1 ชุด	4,500				ท.5
			ระนาดเดินแถวพร้อมชุด สะพาย ไหล่ จำนวน 1 ชุด	7,000				ท.5
			กล่องควอททอม 4 ใบ พร้อมชุด สะพายไหล่ จำนวน 1 ชุด	7,000				ท.5
			ฉาบเดินแถว ขนาด 16 นิ้ว จำนวน 1 คู่	4,000				ท.5
			เตาอบแก๊ส 4 หัวเตา จำนวน 1 ชุด	7,400				ท.5

6.6 แนวทางการพัฒนาศักยภาพบุคลากร สถานที่ เครื่องมือ เครื่องใช้ และระบบงานให้มีประสิทธิภาพได้มาตรฐาน

ที่	โครงการ	วัตถุประสงค์	เป้าหมาย ผลผลิตของ โครงการ	งบประมาณและที่มา			ผลลัพธ์ที่คาดว่าจะได้รับ	หน่วยงานที่ รับผิดชอบ
				2551 (บาท)	2552 (บาท)	2553 (บาท)		
			เครื่องตีไข่ ขนาด 350 วัตต์ จำนวน 1 ชุด	2,500				ท.5
			โต๊ะทำงานพร้อมเก้าอี้ จำนวน 6 ชุด	3,800	11,400	7,600		ท.5
			ตู้เหล็กเก็บเอกสาร บานที่บ 2 บาน จำนวน 2 หลัง	3,800	3,800			ท.5
			เครื่องปรับอากาศ ชนิดแขวน ขนาดไม่ต่ำกว่า 24000 บีทียู พร้อมติดตั้ง จำนวน 2 เครื่อง	70,000				ท.5
			ครุภัณฑ์ห้องปฏิบัติการทางภาษา ขนาด 40 ที่	472000 (เงินอุดหนุน)				ท.5
			โต๊ะเก้าอี้นักเรียนเดี่ยวประถม จำนวน 80 ชุด	64000 (เงินอุดหนุน)				ท.5
			โต๊ะเก้าอี้นักเรียนเดี่ยวมัธยม จำนวน 80 ชุด	64000 (เงินอุดหนุน)				ท.5
			อุปกรณ์อาหารและโภชนาการ จำนวน 1 ชุด	58000 (เงินอุดหนุน)				ท.5
			อุปกรณ์วิชาชีพผ้าและการตัดเย็บ จำนวน 1 ชุด	68500 (เงินอุดหนุน)				ท.5

6.6 แนวทางการพัฒนาศักยภาพบุคลากร สถานที่ เครื่องมือ เครื่องใช้ และระบบงานให้มีประสิทธิภาพได้มาตรฐาน

ที่	โครงการ	วัตถุประสงค์	เป้าหมาย ผลผลิตของ โครงการ	งบประมาณและที่มา			ผลลัพธ์ที่คาดว่าจะได้รับ	หน่วยงานที่ รับผิดชอบ
				2551 (บาท)	2552 (บาท)	2553 (บาท)		
			อุปกรณ์วิชาพลานามัย จำนวน 1 ชุด	51600 (เงินอุดหนุน)				ท.5
			เครื่องโทรสาร จำนวน 1 เครื่อง		18,000			ท.5
			โต๊ะเก้าอี้นักเรียนเดี่ยว ระดับ มัธยมศึกษา จำนวน 80 ชุด		54,400			ท.5
			เครื่องเล่นสนาม ประกอบด้วย กระดานเลื่อน 4 ที่ ราวไต 3 ที่ อุโมงค์ลอด 4 ที่ จำนวน 1 ชุด		65,000			ท.5
			เครื่องคอมพิวเตอร์ เครื่องพิมพ์ พร้อมอุปกรณ์ จำนวน 1 ชุด		35,000			ท.5
			คอมพิวเตอร์โน้ตบุ๊ก พร้อม อุปกรณ์ต่อพ่วง จำนวน 1 ชุด			45,000		ท.5
			เครื่องคอมพิวเตอร์ พร้อม อุปกรณ์ จำนวน 20 ชุด		250,000	250,000		ท.5

6.6 แนวทางการพัฒนาศักยภาพบุคลากร สถานที่ เครื่องมือ เครื่องใช้ และระบบงานให้มีประสิทธิภาพได้มาตรฐาน

ที่	โครงการ	วัตถุประสงค์	เป้าหมาย ผลผลิตของ โครงการ	งบประมาณและที่มา			ผลลัพธ์ที่คาดว่าจะได้รับ	หน่วยงานที่ รับผิดชอบ
				2551 (บาท)	2552 (บาท)	2553 (บาท)		
			ตู้เหล็กเก็บเอกสาร 2 ตอน ชนิด บานเลื่อน ชั้นบนกระจก ชั้นล่าง ทึบ พร้อมขาของ จำนวน 4 หลัง		12,000	12,000		ท.5
			โต๊ะหินขัดพร้อมม้านั่ง จำนวน 8 ชุด		20,000	20,000		ท.5
73	ปรับปรุงอาคาร 2 ชั้น 4	เพื่อให้ให้นักเรียนมีห้องเรียนที่ เหมาะแก่การจัดการเรียน การสอน	ปูกระเบื้อง ขนาดกว้าง 8 เมตร ยาว 8 เมตร จำนวน 3 ห้อง รายละเอียดตามแบบแปลนของ เทศบาล	90,000			มีห้องเรียนที่ดี ถูก สุขลักษณะและสวยงาม	ท.6
74	ปรับปรุงโรงอาหาร	เพื่อให้มีสถานที่ประกอบ อาหารที่ถูกหลักสุขาภิบาล	ปรับปรุงด้านหลังโรงอาหาร เป็น ที่ประกอบอาหาร ขนาดกว้าง 5.5 เมตร ยาว 5.5 เมตร สูง 3.5 เมตรจำนวน 1 ห้อง รายละเอียดตามแบบแปลนของ เทศบาล	61,000			มีที่ประกอบอาหารที่ถูกหลัก สุขาภิบาล	ท.6
75	ก่อสร้างรั้วพร้อมประตูเหล็ก	เพื่อให้มีประตูรั้วที่แข็งแรง และปลอดภัยกับนักเรียน และบุคลากรในโรงเรียน	ก่อสร้างรั้วด้านข้างโรงเรียน ความยาว 142 เมตร พร้อมประตู เลื่อน กว้าง 3 เมตร	500,000 (เงินอุดหนุน)			นักเรียนและบุคลากรใน โรงเรียนได้รับความปลอดภัย	ท.6

6.6 แนวทางการพัฒนาศักยภาพบุคลากร สถานที่ เครื่องมือ เครื่องใช้ และระบบงานให้มีประสิทธิภาพได้มาตรฐาน

ที่	โครงการ	วัตถุประสงค์	เป้าหมาย ผลผลิตของ โครงการ	งบประมาณและที่มา			ผลลัพธ์ที่คาดว่าจะได้รับ	หน่วยงานที่ รับผิดชอบ
				2551 (บาท)	2552 (บาท)	2553 (บาท)		
76	จัดหาครุภัณฑ์โรงเรียน เทศบาลวัดจอมศรีนาคพรต	เพื่อเพิ่มประสิทธิภาพใน การปฏิบัติงาน	ผู้เก็บเอกสาร 2 ตอน ชั้นบนเป็น กระจก ชั้นล่างทึบ จำนวน 4 หลัง	24,000			ประสิทธิภาพในการ ปฏิบัติงานเพิ่มขึ้น	ท.6
			ผู้เก็บเอกสาร ชนิด 2 บาน จำนวน 5 หลัง	19,000				ท.6
			โต๊ะเก้าอี้นักเรียนชนิดเดี่ยวระดับ ประถมศึกษา จำนวน 80 ชุด	54,400				ท.6
			โต๊ะเก้าอี้นักเรียนชนิดเดี่ยวระดับ มัธยมศึกษา จำนวน 80 ชุด	54,400				ท.6
			ตู้ลิ้นชักเกอร์ 18 ช่อง จำนวน 5 หลัง	50,000				ท.6
			เครื่องคอมพิวเตอร์พร้อมอุปกรณ์ จำนวน 10 ชุด	250,000				ท.6
			เครื่องพิมพ์ ชนิดเลเซอร์ จำนวน 4 เครื่อง	20,000				ท.6
			เครื่องช่วยสอน จำนวน 10 ชุด	40,000				ท.6

6.6 แนวทางการพัฒนาศักยภาพบุคลากร สถานที่ เครื่องมือ เครื่องใช้ และระบบงานให้มีประสิทธิภาพได้มาตรฐาน

ที่	โครงการ	วัตถุประสงค์	เป้าหมาย ผลผลิตของ โครงการ	งบประมาณและที่มา			ผลลัพธ์ที่คาดว่าจะได้รับ	หน่วยงานที่ รับผิดชอบ
				2551 (บาท)	2552 (บาท)	2553 (บาท)		
			เครื่องมัลติมีเดียโปรเจคเตอร์ ระดับ XGA ขนาดไม่น้อยกว่า 2,000 ANSI LUMENS พร้อม จอรับภาพชนิดมีดิ่ง ขนาด 100 นิ้ว จำนวน 1 เครื่อง	80,000				ท.6
			การ์ดตัดต่อ	5,000				ท.6
			เครื่องขยายเสียง Power Mixer + Echo ขนาด 500 w 4 OHM จำนวน 2 เครื่อง	27,000				ท.6
			เครื่องขยายเสียง ขนาด 300 วัตต์ จำนวน 1 เครื่อง	10,000				ท.6
			ลำโพงฮอร์น Super D4D จำนวน 4 ตัว	20,000				ท.6
			อุปกรณ์วิชาพลาสมาแม่ย์ จำนวน 1 ชุด	51,600 (เงินอุดหนุน)				ท.6
			เครื่องขยายเสียงแบบมือถือ จำนวน 3 ตัว		10,500			ท.6

6.6 แนวทางการพัฒนาศักยภาพบุคลากร สถานที่ เครื่องมือ เครื่องใช้ และระบบงานให้มีประสิทธิภาพได้มาตรฐาน

ที่	โครงการ	วัตถุประสงค์	เป้าหมาย ผลผลิตของ โครงการ	งบประมาณและที่มา			ผลลัพธ์ที่คาดว่าจะได้รับ	หน่วยงานที่ รับผิดชอบ
				2551 (บาท)	2552 (บาท)	2553 (บาท)		
77	ก่อสร้างท่อระบายน้ำ	เพื่อลดปัญหาน้ำท่วมขัง	ก่อสร้างท่อระบายน้ำ พร้อมบ่อพัก ขนาดเส้นผ่าศูนย์กลาง 60 ซม. ยาวประมาณ 200 เมตร ตามแบบแปลนรายละเอียดของเทศบาล	400,000			โรงเรียนมีระบบการระบายน้ำที่ดี	ท.7
78	ปรับปรุงห้องเรียนอนุบาล	เพื่อให้ให้นักเรียนอนุบาลมีห้องเรียนที่เหมาะสม สะอาด สวยงาม	ปูกระเบื้องขนาด 12 x 12 นิ้ว จำนวน 3 ห้อง พื้นที่รวมประมาณ 170 ตร.ม ตามแบบแปลนรายละเอียดของเทศบาล	75,000			มีความพร้อมด้านการเรียนการสอน	ท.7
79	ก่อสร้างอาคารอเนกประสงค์ชั้นลอย	เพื่อมีสถานที่สำหรับจัดกิจกรรมต่างๆของโรงเรียนและนักเรียน	ก่อสร้างอาคารอเนกประสงค์ชั้นลอย(สน.ศท. ชั้นลอย)จำนวน 1 อาคาร	5,600,000 (เงินอุดหนุน)			นักเรียนมีสถานที่เพียงพอต่อการจัดกิจกรรมหรือจัดการเรียนการสอนของโรงเรียน	ท.7
80	ปรับปรุงระบบน้ำประปา	เพื่อลดปัญหาการรั่วซึมของท่อน้ำประปา	วางท่อน้ำประปา PVC ขนาดประมาณ 1 -2 นิ้ว ยาวประมาณ 200 เมตร ตามแบบแปลนรายละเอียดของเทศบาล		120,000		ลดรายจ่ายค่าน้ำประปา	ท.7

6.6 แนวทางการพัฒนาศักยภาพบุคลากร สถานที่ เครื่องมือ เครื่องใช้ และระบบงานให้มีประสิทธิภาพได้มาตรฐาน

ที่	โครงการ	วัตถุประสงค์	เป้าหมาย ผลผลิตของ โครงการ	งบประมาณและที่มา			ผลลัพธ์ที่คาดว่าจะได้รับ	หน่วยงานที่ รับผิดชอบ
				2551 (บาท)	2552 (บาท)	2553 (บาท)		
81	ก่อสร้างถนนคสล. รอบ บริเวณโรงเรียน	เพื่อความสะดวกในการ เข้า ออกบริเวณโรงเรียน	ถนนคอนกรีตเสริมเหล็ก กว้าง 5 เมตรยาว 125.00 เมตร เนื้อที่ ประมาณ 625 ตารางเมตร ตาม แบบแปลนรายละเอียดของ เทศบาล		400,000		การสัญจรเข้าออกเป็นไป ด้วยความสะดวก	ท.7
82	ก่อสร้างลานกีฬา อเนกประสงค์	เพื่อส่งเสริมการเรียนการ สอนสาระสุขศึกษาและพล ศึกษา ให้นักเรียนมีสนาม ในการเล่นกีฬาที่มี มาตรฐาน ให้บริการชุมชน โดยรอบ	ก่อสร้างพื้น คสล.พื้นที่ประมาณ 750 ตร.ม.ตามแบบแปลน รายละเอียดของเทศบาล		550,000		โรงเรียนมีสถานที่สำหรับให้ นักเรียนได้เล่นกีฬา	ท.7
83	สร้างเสาธงและฐานรองรับ	มีเสาธงที่มีความสูงได้ มาตรฐานเหมาะสมกับตัว อาคาร	ก่อสร้างเสาธงขนาดความสูง 15 เมตรพร้อมฐาน และจัด สวนหย่อม ตามแบบแปลน รายละเอียดของเทศบาล		125,000		เสาธงและบริเวณมีความ เหมาะสมกับการจัดวาง สภาพแวดล้อม	ท.7
84	ก่อสร้างแท่นน้ำดื่ม	เพื่อให้นักเรียนมีน้ำดื่มที่ สะอาดไว้ดื่มอย่างทั่วถึง	ก่อสร้างแท่นน้ำดื่ม ขนาด 0.60x3.00x0.80เมตร จำนวน 20 ก๊อก จำนวน 2 แท่น ตามแบบ แปลนรายละเอียดของเทศบาล		100,000		นักเรียนดื่มน้ำที่สะอาดและ รักษาสุขภาพช่องปากดี	ท.7

6.6 แนวทางการพัฒนาศักยภาพบุคลากร สถานที่ เครื่องมือ เครื่องใช้ และระบบงานให้มีประสิทธิภาพได้มาตรฐาน

ที่	โครงการ	วัตถุประสงค์	เป้าหมาย ผลผลิตของ โครงการ	งบประมาณและที่มา			ผลลัพธ์ที่คาดว่าจะได้รับ	หน่วยงานที่ รับผิดชอบ
				2551 (บาท)	2552 (บาท)	2553 (บาท)		
85	ก่อสร้างสนามเด็กเล่นชั้นอนุบาล	เพื่อให้เด็กอนุบาลมีสนามเด็กเล่นที่มีมาตรฐานความปลอดภัยสูง และส่งเสริมพัฒนาการทางด้านร่างกายของเด็กอนุบาล	พื้นสนามขนาด 20 x 14.50 เมตรพร้อมคั่นขอบใส่ทราย ปริมาตรความหนาอย่างน้อย 30 ซม. พร้อมเครื่องเล่น 1 ชุด			145,000	นักเรียนมีพัฒนาการทางด้านร่างกายที่มีความปลอดภัยในการเล่นอุปกรณ์	ท.7
86	ปรับปรุงสวนหย่อมอาคารอนุบาล	เพื่อสร้างบรรยากาศที่ดีต่อนักเรียนและผู้ปกครอง รวมทั้งบุคคลภายนอกที่มาติดต่อกิจธุระกับทางโรงเรียน	ปรับปรุงสวนหย่อม พื้นที่ประมาณ 40 ตร.ม. ตามรายละเอียดของเทศบาล			25,000	โรงเรียนมีบรรยากาศร่มรื่น สวยงามแก่นักเรียนและบุคคลภายนอกที่เข้ามาติดต่อกับทางโรงเรียน	ท.7
87	ก่อสร้างบ้านพักนักรการภารโรง	เพื่อให้บุคคลากรได้มีที่อยู่ ที่มั่นคงแข็งแรงปลอดภัย และเพื่อเป็นการบำรุงขวัญ กำลังใจในการปฏิบัติงาน	สร้างบ้านพักขนาดกว้าง 4 เมตร ยาว 8 เมตร มุงกระเบื้อง พร้อมห้องน้ำห้องส้วมติดตั้งไฟฟ้าและน้ำประปา 1 หลัง			350,000	บ้านพักนักรการที่มีมาตรฐาน ถูกสุขลักษณะมีความปลอดภัยในทรัพย์สิน	ท.7

6.6 แนวทางการพัฒนาศักยภาพบุคลากร สถานที่ เครื่องมือ เครื่องใช้ และระบบงานให้มีประสิทธิภาพได้มาตรฐาน

ที่	โครงการ	วัตถุประสงค์	เป้าหมาย ผลผลิตของ โครงการ	งบประมาณและที่มา			ผลลัพธ์ที่คาดว่าจะได้รับ	หน่วยงานที่ รับผิดชอบ
				2551 (บาท)	2552 (บาท)	2553 (บาท)		
88	ปรับปรุงห้องพระพุทธรักษา	จัดบรรยากาศในการเรียนและการอบรม ศีลธรรม จริยธรรม และฝึกสมาธิ ส่งเสริมการปฏิบัติตามหลักธรรมของศาสนา	จัดทำเสนาสนะ พร้อมปรับปรุงพื้นที่ห้องพื้นที่ประมาณ 56 ตร.ม. ตามแบบแปลนรายละเอียดของเทศบาล			50,000	นักเรียนมีผลสัมฤทธิ์ทางการเรียนและมีคุณธรรม จริยธรรมตรงตามเป้าประสงค์ของโรงเรียน	ท.7
89	ก่อสร้างเรือนเพาะชำ	ส่งเสริมการเรียนการสอนในกลุ่มสาระการงานและเทคโนโลยี (งานเกษตร) และโรงเรียนมีเรือนเพาะชำได้มาตรฐาน	ก่อสร้างเรือนเพาะชำขนาดกว้าง 6 เมตรยาว 12 เมตร โครงเหล็ก มุงด้วยตาข่ายกรองแสงตามแบบแปลนรายละเอียดของเทศบาล			30,000	โรงเรียนมีสถานที่ให้นักเรียนได้ฝึกปฏิบัติด้านการเกษตร	ท.7
90	ก่อสร้างป้ายนิเทศ	เพื่อเป็นการประชาสัมพันธ์ข่าวสารต่าง ๆ รวมทั้งกิจกรรมของโรงเรียนให้นักเรียนและผู้ปกครองได้รับทราบ	ขนาดกว้างประมาณ 2.50 เมตร ยาวประมาณ 4 เมตร สูงประมาณ 2.80 เมตร มุงกระเบื้องตามแบบแปลนรายละเอียดของเทศบาล			30,000	นักเรียนและผู้ปกครองได้ทราบข่าวสารเกิดความเชื่อมั่นและศรัทธาในโรงเรียน	ท.7
91	จัดหาครุภัณฑ์โรงเรียนเทศบาลวัดสุทธาวาราม	เพื่อเพิ่มประสิทธิภาพในการปฏิบัติงาน	โต๊ะเก้าอี้นักเรียนเดีวมัธยม จำนวน 30 ชุด	24,000 (เงินอุดหนุน)			ประสิทธิภาพในการปฏิบัติงานเพิ่มขึ้น	ท.7

6.6 แนวทางการพัฒนาศักยภาพบุคลากร สถานที่ เครื่องมือ เครื่องใช้ และระบบงานให้มีประสิทธิภาพได้มาตรฐาน

ที่	โครงการ	วัตถุประสงค์	เป้าหมาย ผลผลิตของ โครงการ	งบประมาณและที่มา			ผลลัพธ์ที่คาดว่าจะได้รับ	หน่วยงานที่ รับผิดชอบ
				2551 (บาท)	2552 (บาท)	2553 (บาท)		
			ครุภัณฑ์ห้องปฏิบัติการ คอมพิวเตอร์ จำนวน 1 ชุด(เงิน อุดหนุน)	667,000 (เงินอุดหนุน)				ท.7
			ครุภัณฑ์ห้องปฏิบัติการทางภาษา จำนวน 1 ชุด(เงินอุดหนุน)	472,000 (เงินอุดหนุน)				ท.7
			ครุภัณฑ์ห้องวิทยาศาสตร์จำนวน 1 ชุด(เงินอุดหนุน)	194,000 (เงินอุดหนุน)				ท.7
			อุปกรณ์อาหารและโภชนาการ จำนวน 1 ชุด(เงินอุดหนุน)	58,000 (เงินอุดหนุน)				ท.7
			อุปกรณ์วิชาพลานามัย จำนวน 1 ชุด(เงินอุดหนุน)	51,600 (เงินอุดหนุน)				ท.7
			โต๊ะทำงานครู จำนวน 5 ชุด		19,000			ท.7
			พัดลมโรงงานแบบตั้งพื้น ขนาด 24 นิ้ว ปรับความเร็วได้ จำนวน 3 ตัว		13,200			ท.7
			โต๊ะอเนกประสงค์ ขาเหล็ก ชูบ โครเมียมพับได้ พื้นบุฟอรัไมก้า จำนวน 10 ตัว		25,000			ท.7

6.6 แนวทางการพัฒนาศักยภาพบุคลากร สถานที่ เครื่องมือ เครื่องใช้ และระบบงานให้มีประสิทธิภาพได้มาตรฐาน

ที่	โครงการ	วัตถุประสงค์	เป้าหมาย ผลผลิตของ โครงการ	งบประมาณและที่มา			ผลลัพธ์ที่คาดว่าจะได้รับ	หน่วยงานที่ รับผิดชอบ
				2551 (บาท)	2552 (บาท)	2553 (บาท)		
			เครื่องทำน้ำเย็น น้ำร้อน ชนิดขวดคว่ำ จำนวน 1 เครื่อง		5,500			ท.7
			เครื่องทำน้ำเย็น แบบใช้ขวด จำนวน 3 เครื่อง		9,600			ท.7
			โต๊ะหมู่บูชาทองหมู่ 9 จำนวน 1 ชุด		20,000			ท.7
			เครื่องตัดหญ้า แบบสะพายหลัง ข้อแข็งเครื่องยนต์ไม่ต่ำกว่า 1.5 แรงม้า จำนวน 1 เครื่อง		10,400			ท.7
			ตู้เหล็กเก็บเอกสาร 2 ตอน 3 ชั้น บนเป็นกระจกบานเลื่อน 6 หลัง		36,000			ท.7
			เครื่องมัลติมีเดียโปรเจกเตอร์ พร้อมจอรับภาพชนิดมือตั้ง ขนาด เส้น ทะแยงมุม 120 นิ้ว จำนวน 1 ชุด		100,000			ท.7
			โทรทัศน์สีจอแบนขนาดไม่ต่ำกว่า 25 นิ้ว จำนวน 5 เครื่อง		52,500			ท.7

6.6 แนวทางการพัฒนาศักยภาพบุคลากร สถานที่ เครื่องมือ เครื่องใช้ และระบบงานให้มีประสิทธิภาพได้มาตรฐาน

ที่	โครงการ	วัตถุประสงค์	เป้าหมาย ผลผลิตของ โครงการ	งบประมาณและที่มา			ผลลัพธ์ที่คาดว่าจะได้รับ	หน่วยงานที่ รับผิดชอบ
				2551 (บาท)	2552 (บาท)	2553 (บาท)		
			โต๊ะนักเรียนระดับประถมศึกษา จำนวน 100 ชุด			68,000		ท.7
			โต๊ะนักเรียนระดับมัธยม จำนวน 80 ชุด			54,400		ท.7
			เครื่องเล่น CD/VCD/DVD/MP3 จำนวน 5 เครื่อง			25,000		ท.7
			เครื่องถ่ายเอกสาร ความเร็ว 20 แผ่น/นาที จำนวน 1 เครื่อง			64,000		ท.7
			ตู้เก็บเอกสาร 2 ตอน ชั้นบนเป็น กระจกชั้นล่างทึบ จำนวน 11 ตู้			66,000		ท.7
			โต๊ะหินขัดพร้อมม้านั่ง จำนวน 15 ชุด			33,000		ท.7
			ตู้ออกไฟฟ้า 1 ตู้			3,000		ท.7
			เตียงพยาบาลโครงเหล็กขนาด กว้าง 1 เมตร ยาว 2 เมตร จำนวน 3 เตียง			6,600		ท.7
			โต๊ะอเนกประสงค์ ขาพับได้ 10 ตัว			25,000		ท.7

6.6 แนวทางการพัฒนาศักยภาพบุคลากร สถานที่ เครื่องมือ เครื่องใช้ และระบบงานให้มีประสิทธิภาพได้มาตรฐาน

ที่	โครงการ	วัตถุประสงค์	เป้าหมาย ผลผลิตของ โครงการ	งบประมาณและที่มา			ผลลัพธ์ที่คาดว่าจะได้รับ	หน่วยงานที่ รับผิดชอบ
				2551 (บาท)	2552 (บาท)	2553 (บาท)		
			เครื่องชั่งน้ำหนัก 3 ชุด			3,000		ท.7
			เครื่องวัดส่วนสูง ชนิดไม้ 3 ชุด			3,600		ท.7
			เครื่องทำน้ำเย็น แบบใช้ขวด 2 เครื่อง			6,400		ท.7
			เครื่องเล่นสนาม 1 ชุด ประกอบด้วย กระดานลื่น 4 ที่ ราวไต่ 3 ที่ อุโมงค์ลอด 4 ที่			65,000		ท.7
			โต๊ะอาหารพร้อมเก้าอี้ จำนวน 10 ชุด			44,000		ท.7
			เครื่องปั่นกระดาษเหลือใช้ จำนวน 1 เครื่อง			5,500		ท.7
			ตู้เหล็กเก็บเอกสาร กว้าง ประมาณ 41 x 150 ซม. กระจก บานเลื่อน 2 ตอนชั้นบนและชั้น ล่างกระจกบานเลื่อนจำนวน 4 หลัง			26,000		ท.7
			ตู้เหล็ก 4 ลื่นชัก จำนวน 5 หลัง			17,000		ท.7

6.6 แนวทางการพัฒนาศักยภาพบุคลากร สถานที่ เครื่องมือ เครื่องใช้ และระบบงานให้มีประสิทธิภาพได้มาตรฐาน

ที่	โครงการ	วัตถุประสงค์	เป้าหมาย ผลผลิตของ โครงการ	งบประมาณและที่มา			ผลลัพธ์ที่คาดว่าจะได้รับ	หน่วยงานที่ รับผิดชอบ
				2551 (บาท)	2552 (บาท)	2553 (บาท)		
92	ปรับปรุงระบบไฟฟ้าอาคาร 1	เพื่อป้องกันไฟตก และเพิ่ม ความสามารถในการจ่ายไฟ	ปรับปรุงระบบไฟฟ้า ตามแบบ แปลนรายละเอียดของเทศบาล	25,000			ไฟไม่ตก อุปกรณ์ไม่ชำรุด และป้องกันปัญหาการ ลัดวงจร อาจมีผลทำให้เกิด เพลิงไหม้	ท.8
93	ปรับปรุงซ่อมฝ้าเพดาน อาคาร 1 ชั้น 3	เพื่อซ่อมแซมฝ้าเพดาน อาคาร 1 ที่พังชำรุดให้มี สภาพดี และไม่ให้เป็นที่อยู่ ของสัตว์ปีกที่นำเชื้อโรคมมา สู่คน	ซ่อมฝ้าเพดานอาคาร 1 ขนาด 414 ตารางเมตร	300,000 (เงินอุดหนุน)			นักเรียนได้รับความปลอดภัย และ อาคารเรียนมีสภาพดีขึ้น	ท.8
94	ทาสีภายนอกอาคารเรียน (อาคารบุญจง) (เงินอุดหนุน)	เพื่อทาสีอาคารบุญจง ให้มี ความคงทนและสวยงาม	ทาสีภายนอกอาคารบุญจงขนาด 450 ตารางเมตร	160,000 (เงินอุดหนุน)			นักเรียนมีอาคารเรียนที่ สวยงามและคงทน เหมาะสมกับการจัดการ เรียนการสอน	ท.8
95	ก่อสร้างทางเดินต่อเชื่อม อาคารเรียน อาคาร 1 กับ อาคาร 2	เพื่อให้ครูและนักเรียน สะดวกในการเดินทาง และจัดกิจกรรมการเรียนรู้ ให้เป็นไปตามกำหนดเวลา	ทางเดินเชื่อมอาคารแบบ สะพานคสล. มีราวกันทั้ง 2 ข้าง กว้าง 2 เมตร ยาว 6 เมตร จำนวน 1 แห่ง คือ ชั้น 2 ของ อาคาร 1 กับชั้น 2 ของอาคาร 2		70,000		ครูและนักเรียนเกิดความ สะดวกสบายในการจัด กิจกรรม และการเดินทาง ขึ้นลงสามารถจัดกิจกรรมได้ เต็มเวลา	ท.8

6.6 แนวทางการพัฒนาศักยภาพบุคลากร สถานที่ เครื่องมือ เครื่องใช้ และระบบงานให้มีประสิทธิภาพได้มาตรฐาน

ที่	โครงการ	วัตถุประสงค์	เป้าหมาย ผลผลิตของ โครงการ	งบประมาณและที่มา			ผลลัพธ์ที่คาดว่าจะได้รับ	หน่วยงานที่ รับผิดชอบ
				2551 (บาท)	2552 (บาท)	2553 (บาท)		
96	ปรับปรุงซ่อมฝ้าเพดาน อาคาร 1 ชั้น 3	เพื่อซ่อมแซมฝ้าเพดาน อาคาร 1 ที่พังชำรุดให้มี สภาพดีเหมือนเดิม และ ไม่ให้เป็นที่อยู่ของ นกพิราบที่นำเชื้อโรคมาสู่ คน	ซ่อมฝ้าเพดานอาคาร 1 ขนาด 36 ตารางเมตร		30,000		นักเรียนได้รับความปลอดภัย และ อาคารเรียนมีสภาพดีขึ้น	ท.8
97	พัฒนาปรับปรุงเสารงและ ตกแต่งบริเวณโดยรอบ	เห็นความสำคัญของชาติ ศาสนา พระมหากษัตริย์ และเพื่อเสริมสร้าง บรรยากาศภายในโรงเรียน ให้น่าอยู่ รักและเกิดความ ภาคภูมิใจใน สถาบันการศึกษาของ ตนเอง	เสารงชาติได้มาตรฐานและมี สัญลักษณ์ชาติ(เสารง) ศาสนา (พระพุทธรูป) พระมหากษัตริย์ (รูปลอยตัว) และจัดสวนตกแต่ง บริเวณรอบเสารง			150,000	ครูและนักเรียนมีความ จงรักภักดีต่อสถาบัน ชาติ ศาสนา พระมหากษัตริย์ - ครูและนักเรียนมีความรัก ภูมิใจในสถาบันการศึกษา ของตนเอง	ท.8
98	จัดหาครุภัณฑ์โรงเรียน เทศบาลวัดไทรเหนือ	เพื่อเพิ่มประสิทธิภาพใน การปฏิบัติงาน	โทรทัศน์สีจอแบน ขนาดไม่ต่ำ กว่า 29 นิ้ว พร้อมเสารงอากาศ จำนวน 8 ชุด	80,000			ประสิทธิภาพในการ ปฏิบัติงานเพิ่มขึ้น	ท.8

6.6 แนวทางการพัฒนาศักยภาพบุคลากร สถานที่ เครื่องมือ เครื่องใช้ และระบบงานให้มีประสิทธิภาพได้มาตรฐาน

ที่	โครงการ	วัตถุประสงค์	เป้าหมาย ผลผลิตของ โครงการ	งบประมาณและที่มา			ผลลัพธ์ที่คาดว่าจะได้รับ	หน่วยงานที่ รับผิดชอบ
				2551 (บาท)	2552 (บาท)	2553 (บาท)		
			เครื่องเล่น DVD พร้อมไมโครโฟน จำนวน 8 ชุด	24,000				ท.8
			ตู้เก็บเอกสาร 2 ตอน ด้านบน เป็นกระจก ด้านล่างทึบ จำนวน 20 หลัง	120,000				ท.8
			โต๊ะเก้าอี้นักเรียน ชนิดเดี่ยว ระดับมัธยมศึกษา จำนวน 60 ชุด	40,800				ท.8
			เครื่องดนตรีไทย จำนวน 1 ชุด	15,000 (เงินอุดหนุน)				ท.8
			ตู้ไม้เก็บอุปกรณ์การสอน	5,000 (เงินอุดหนุน)				ท.8
			โต๊ะเก้าอี้นักเรียนเดี่ยว ระดับ มัธยมศึกษา จำนวน 50 ชุด	40,000 (เงินอุดหนุน)				ท.8
			โต๊ะอาหารพร้อมเก้าอี้ จำนวน 10 ชุด	25,000 (เงินอุดหนุน)				ท.8
			ครุภัณฑ์ห้องคอมพิวเตอร์ จำนวน 20 ชุด	700,000 (เงินอุดหนุน)				ท.8
			อุปกรณ์วิชาพลานามัย จำนวน 1 ชุด	51,600 (เงินอุดหนุน)				ท.8

6.6 แนวทางการพัฒนาศักยภาพบุคลากร สถานที่ เครื่องมือ เครื่องใช้ และระบบงานให้มีประสิทธิภาพได้มาตรฐาน

ที่	โครงการ	วัตถุประสงค์	เป้าหมาย ผลผลิตของ โครงการ	งบประมาณและที่มา			ผลลัพธ์ที่คาดว่าจะได้รับ	หน่วยงานที่ รับผิดชอบ
				2551 (บาท)	2552 (บาท)	2553 (บาท)		
			อุปกรณ์อาหารและโภชนาการ จำนวน 1 ชุด	58,000 (เงินอุดหนุน)				ท.8
			อุปกรณ์วิชาชีพผ้าและการตัดเย็บ จำนวน 1 ชุด	68,500 (เงินอุดหนุน)				ท.8
			เก้าอี้เหล็กบุนวมพองน้ำชนิดพับ ได้ จำนวน 40 ตัว		8,000			ท.8
			เครื่องคอมพิวเตอร์โน้ตบุ๊ก พร้อม อุปกรณ์ 2 ชุด		90,000			ท.8
			คอมพิวเตอร์ จำนวน 10 เครื่อง		250,000			ท.8
99	อบรมครูศูนย์พัฒนาเด็กเล็ก ชุมชนเพื่อพัฒนาวิชาการ (เสนอโดยชุมชนเขาโกรก พม่า)	เพื่อให้ครูผู้ดูแลเด็กมีความ เข้าใจเกี่ยวกับการจัด ประสบการณ์เรียนรู้ของเด็ก เล็ก สามารถจัดกิจกรรม เพื่อพัฒนาเด็กเล็กได้อย่าง มีประสิทธิภาพ	อบรมครูศูนย์พัฒนาเด็กเล็ก จำนวนปีละ 1 หลักสูตร โอน จากกองสวัสดิการสังคม	60,000	60,000	60,000	ครูผู้ดูแลเด็กมีความเข้าใจ เกี่ยวกับการจัดประสบการณ์ เรียนรู้ของเด็กเล็กสามารถ จัดกิจกรรมเพื่อพัฒนาเด็ก เล็กได้อย่างมีประสิทธิภาพ	สำนักงานการศึกษา
100	ปรับปรุงศูนย์พัฒนาเด็กเล็ก เทศบาลนครนครสวรรค์ (เสนอโดยชุมชนจำลองวิทย์)	เพื่อพัฒนา และรักษา สภาพอาคารให้เรียบร้อย สวยงามและปลอดภัย	จำนวน 1 แห่ง โอนจากกอง สวัสดิการสังคม		347,000		ครูผู้ดูแลเด็กเล็กและเด็ก เล็กมีบรรยากาศในการเรียน การสอนที่ดี มีความสะดวก และปลอดภัย	สำนักงานการศึกษา

6.6 แนวทางการพัฒนาศักยภาพบุคลากร สถานที่ เครื่องมือ เครื่องใช้ และระบบงานให้มีประสิทธิภาพได้มาตรฐาน

ที่	โครงการ	วัตถุประสงค์	เป้าหมาย ผลผลิตของ โครงการ	งบประมาณและที่มา			ผลลัพธ์ที่คาดว่าจะได้รับ	หน่วยงานที่ รับผิดชอบ
				2551 (บาท)	2552 (บาท)	2553 (บาท)		
101	ก่อสร้างป้ายชุมชน (เสนอ โดยชุมชนดารารัตน์ 4, ชุมชนร่วมใจพัฒนา, ชุมชน สะพานใหม่)	เพื่อความเป็นระเบียบและ สวยงาม	ก่อสร้างป้ายชื่อชุมชน จำนวน 9 ป้าย ตามแบบแปลน รายละเอียดของเทศบาล	21,000	21,000	21,000	ประชาชนในเขตเทศบาลได้ ทราบที่ตั้งของชุมชน	กองสวัสดิการสังคม
102	จัดหาครุภัณฑ์กอง สวัสดิการสังคม	เพื่อให้มีเครื่องมือเครื่องใช้ สำนักงานอย่างเพียงพอใน การปฏิบัติงาน	โต๊ะทำงานพร้อมเก้าอี้ จำนวน 6 ชุด	11,400	11,400		การปฏิบัติงานมี ประสิทธิภาพมากยิ่งขึ้น	กองสวัสดิการสังคม
			เตาแก๊ส แบบ 1 หัว มีขาตั้ง พร้อมถังแก๊ส จำนวน 78 ชุด	109,200	109,200			กองสวัสดิการสังคม
			คอมพิวเตอร์สำนักงาน และ เครื่องพิมพ์ พร้อมอุปกรณ์จำนวน 8 ชุด	140,000	70,000	70,000		กองสวัสดิการสังคม
			เครื่องคอมพิวเตอร์แบบพกพา (PocketPC) จำนวนปีละ 10 เครื่อง	260,000	260,000	260,000		กองสวัสดิการสังคม
			เครื่องคอมพิวเตอร์เน็ตบุ๊กพร้อม อุปกรณ์ จำนวน 2 เครื่อง	45,000	45,000			กองสวัสดิการสังคม
			เครื่องขยายเสียง พร้อมอุปกรณ์ จำนวน 6 ชุด	201,000	201,000			กองสวัสดิการสังคม

6.6 แนวทางการพัฒนาศักยภาพบุคลากร สถานที่ เครื่องมือ เครื่องใช้ และระบบงานให้มีประสิทธิภาพได้มาตรฐาน

ที่	โครงการ	วัตถุประสงค์	เป้าหมาย ผลผลิตของ โครงการ	งบประมาณและที่มา			ผลลัพธ์ที่คาดว่าจะได้รับ	หน่วยงานที่ รับผิดชอบ
				2551 (บาท)	2552 (บาท)	2553 (บาท)		
			รถยนต์บรรทุก (ดีเซล) แบบ ดับเบิ้ลแคบ จำนวน 2 คัน	600,000	600,000			กองสวัสดิการสังคม
			โต๊ะเทเบิลเทนนิส ขนาดไม่น้อย กว่า 15 มิลลิเมตร จำนวน 24 ตัว	55,200	55,200			กองสวัสดิการสังคม
			เครื่องเล่นสนาม ให้ ศพด. 3 ศูนย์ ประกอบด้วย	700,000	700,000			กองสวัสดิการสังคม
			1 ชุดกระดานลื่น 4 ชุด					
			2 ศูนย์รวมเครื่องเล่นปิงปาย 4 ชุด					
			3 กระดานลื่นปิงปาย+ชิงช้า 6 ชุด					
			4 โกลฟุตบอล 6 ชุด					
			5 บ่อบอลพร้อมลูกบอล 4 ชุด					
			6 ชุดฝึกการทรงตัว 6 ชุด					
			7 ชุดสะพาน 4 ชุด					
			8 โต๊ะเล่นทราย+น้ำ พร้อมร่ม 18 ชุด					
			9 ปูโยกเยก 20 ตัว					

6.6 แนวทางการพัฒนาศักยภาพบุคลากร สถานที่ เครื่องมือ เครื่องใช้ และระบบงานให้มีประสิทธิภาพได้มาตรฐาน

ที่	โครงการ	วัตถุประสงค์	เป้าหมาย ผลผลิตของ โครงการ	งบประมาณและที่มา			ผลลัพธ์ที่คาดว่าจะได้รับ	หน่วยงานที่ รับผิดชอบ
				2551 (บาท)	2552 (บาท)	2553 (บาท)		
			10 ชุดนอนเป็นคูมิงค์รอดได้ 4 ชุด					
			11 ม้าโยกเยก 20 ตัว					
			12 บ้านพร้อมอุปกรณ์ภายใน 6 ชุด					
			13 บาสเก็ตบอล 4 ชุด					
103	จัดหาครุภัณฑ์สำนักงาน ประจำ	เพื่อให้มีเครื่องมือเครื่องใช้ เพียงพอในการปฏิบัติงาน	1. เครื่องสแกนบาร์โค้ด อ่าน หน่วยน้ำ จำนวน 4 เครื่อง ๆ ละ 62,500 บาท	250,000			การปฏิบัติงานมี ประสิทธิภาพมากยิ่งขึ้น	สำนักงานประจำ
			2. รถยนต์บรรทุก (ดีเซล) แบบ ธรรมดา จำนวน 2 คัน ๆ ละ 450,000 บาท	900,000				สำนักงานประจำ
			3. รถยนต์บรรทุก (ดีเซล) ขนาด 2 ตัน 4 ล้อ ปริมาตรกระบอกลูกสูบ ไม่ต่ำกว่า 2,700 ซีซี. จำนวน 1 คัน	720,000				สำนักงานประจำ
			4. ฮาร์ดดิสก์ชนิด SCSI ความจุ ไม่น้อยกว่า 70 GB จำนวน 2 ลูก	40,000				สำนักงานประจำ

6.6 แนวทางการพัฒนาศักยภาพบุคลากร สถานที่ เครื่องมือ เครื่องใช้ และระบบงานให้มีประสิทธิภาพได้มาตรฐาน

ที่	โครงการ	วัตถุประสงค์	เป้าหมาย ผลผลิตของ โครงการ	งบประมาณและที่มา			ผลลัพธ์ที่คาดว่าจะได้รับ	หน่วยงานที่ รับผิดชอบ
				2551 (บาท)	2552 (บาท)	2553 (บาท)		
			5. คอมพิวเตอร์สำนักงานและ เครื่องพิมพ์ พร้อมอุปกรณ์ ต่อ พ่วง 5 ชุด	230,000				สำนักงานการประปา
			6. เครื่องเจาะและเครื่องไส ขนาด เจาะได้สูงสุด 2 นิ้ว ขับด้วย มอเตอร์ไฟฟ้า ขนาดไม่น้อยกว่า 2 แรงม้า จำนวน 1 เครื่อง	185,000				สำนักงานการประปา
			7. เครื่องปรับอากาศ ชนิดแขวน ขนาดไม่ต่ำกว่า 24,000 บีทียู พร้อมค่าติดตั้ง จำนวน 1 เครื่อง	35,000				สำนักงานการประปา
			8. รถยนต์บรรทุก (ดีเซล) แบบ ดับเบิ้ลแคบ จำนวน 2 คัน		600,000	600,000		สำนักงานการประปา
104	ติดตั้งระบบกล้องโทรทัศน์ วงจรปิดภายในสถานธนา บาล 3	เพื่อรักษาความปลอดภัย แก่ทรัพย์สินของประชาชน และสถานธนาบาล	ติดตั้งเครื่องบันทึกภาพดิจิทัล จำนวน 1 ชุด กล้องโทรทัศน์ วงจรปิดแบบคงที่ จำนวน 4 เครื่อง เครื่องสำรองไฟฟ้า จำนวน 1 เครื่อง โทรทัศน์สี 21 นิ้ว 1 เครื่อง	100,000			ประชาชนให้ความเชื่อถือ และมั่นใจในระบบความ ปลอดภัยแก่ทรัพย์สิน	สถานธนาบาล 3

6.6 แนวทางการพัฒนาศักยภาพบุคลากร สถานที่ เครื่องมือ เครื่องใช้ และระบบงานให้มีประสิทธิภาพได้มาตรฐาน

ที่	โครงการ	วัตถุประสงค์	เป้าหมาย ผลผลิตของ โครงการ	งบประมาณและที่มา			ผลลัพธ์ที่คาดว่าจะได้รับ	หน่วยงานที่ รับผิดชอบ
				2551 (บาท)	2552 (บาท)	2553 (บาท)		
105	จัดหาครุภัณฑ์สถานธนาณูบาล 3	เพื่อเพิ่มประสิทธิภาพในการปฏิบัติงาน	เครื่องชั่งทองระบบดิจิตอล จำนวน 1 เครื่อง	15,000			ประสิทธิภาพในการปฏิบัติงานเพิ่มขึ้น	สถานธนาณูบาล 3
			เครื่องปรับอากาศขนาด 18000 บีทียู พร้อมติดตั้ง จำนวน 1 เครื่อง	29,000				สถานธนาณูบาล 3
106	จัดหาครุภัณฑ์สถานีขนส่งผู้โดยสารจังหวัดนครสวรรค์	เพื่อมีเครื่องมือเครื่องใช้เพียงพอต่อการปฏิบัติงานและพัฒนาระบบงานให้ทันสมัย	คอมพิวเตอร์ พร้อมอุปกรณ์ จำนวน 3 ชุด	105,000			ระบบงานรวดเร็ว ทันสมัยและมีประสิทธิภาพ	งานสถานีขนส่งผู้โดยสาร
			รวมงบประมาณเทศบาล	54,906,700	129,745,450	34,683,000		
			รวมงบประมาณเงินอุดหนุน	29,118,100	22,623,800	-		

ตารางเปรียบเทียบแผนพัฒนาสามปีของปีงบประมาณ 2550 และปีงบประมาณ 2551

ยุทธศาสตร์	โครงการ			งบประมาณ		
	ปี 2550	ปี 2551	ร้อยละ	ปี 2550	ปี 2551	ร้อยละ
ด้านการสาธารณสุขและสิ่งแวดล้อม	17	31	45.16	6,331,000	26,030,000	75.68
ด้านการศึกษา ศาสนา วัฒนธรรมและนันทนาการ	28	45	60.71	28,941,600	36,175,800	20.00
ด้านสวัสดิการสังคมและชุมชน	19	20	5.26	17,905,000	19,430,000	7.85
ด้านการพัฒนากายภาพเมือง	45	28	-37.78	84,099,900	51,899,700	-62.04
ด้านการรักษาความสงบเรียบร้อยและความมั่นคง	6	16	166.67	5,435,000	13,310,000	59.17
ด้านการบริหารจัดการที่ดี	52	55	5.77	19,781,760	57,396,700	65.54
รวม	167	195	16.77	162,494,260	204,242,200	20.44

*** + เพิ่มขึ้น / - ลดลง

จากตารางเปรียบเทียบแผนพัฒนาสามปีของปีงบประมาณ 2550 และปีงบประมาณ 2551 โดยเปรียบเทียบจากจำนวนโครงการและงบประมาณปรากฏว่า ยุทธศาสตร์ด้านการรักษาความสงบเรียบร้อย และความมั่นคงมีจำนวนโครงการเพิ่มขึ้นมากที่สุดคิดเป็นร้อยละ 166.67 รองลงมาได้แก่ด้านการสาธารณสุข และสิ่งแวดล้อม ด้านการศึกษา ศาสนาและวัฒนธรรมและนันทนาการ ด้านการบริหารจัดการที่ดี ด้านสวัสดิการสังคมและชุมชน ตามลำดับ ในขณะที่ด้านการพัฒนาคุณภาพเมืองมีจำนวนโครงการลดลง คิดเป็นร้อยละ 37.78

เมื่อวิเคราะห์จากจำนวนงบประมาณปรากฏว่า ยุทธศาสตร์ด้านการสาธารณสุขและสิ่งแวดล้อม มีงบประมาณเพิ่มขึ้นมากที่สุด คิดเป็นร้อยละ 75.68 รองลงมาได้แก่ด้านการรักษาความสงบเรียบร้อยและความมั่นคง ด้านการบริหารจัดการที่ดี ด้านการศึกษา ศาสนาวัฒนธรรมและนันทนาการ และด้านสวัสดิการสังคมและชุมชนตามลำดับ ในขณะที่ด้านคุณภาพเมืองมีงบประมาณลดลงเช่นเดียวกับจำนวนโครงการคิดเป็นร้อยละ 62.04

กล่าวโดยสรุปแผนพัฒนาสามปีของปีงบประมาณ 2551 เมื่อเทียบกับปีงบประมาณ 2550 มีจำนวนโครงการเพิ่มขึ้น ร้อยละ 16.77 และมีงบประมาณ เพิ่มขึ้นร้อยละ 20.44

ส่วนที่ 6

การนำแผนพัฒนาสามปีไปสู่การปฏิบัติ

และการติดตามประเมินผล

แผนพัฒนาสามปีที่ได้ดำเนินการไปสู่การปฏิบัติแล้วนั้น ต้องมีการติดตามและประเมินผลอย่างเป็นขั้นตอนเพื่อวัดระดับความสำเร็จหรือความล้มเหลวของแผนฯ เทศบาลนครนครสวรรค์ได้กำหนดแนวทางในการติดตามและประเมินผล ดังนี้

1. องค์กรรับผิดชอบในการติดตามและประเมินผล

ระเบียบกระทรวงมหาดไทย ว่าด้วยการจัดทำแผนพัฒนาขององค์กรปกครองส่วนท้องถิ่น พ.ศ. 2548 กำหนดให้มีคณะกรรมการติดตามและประเมินผลแผนพัฒนาท้องถิ่น อาศัยอำนาจตามระเบียบฯดังกล่าว นายกเทศมนตรี นครนครสวรรค์ จึงแต่งตั้งคณะกรรมการติดตามและประเมินผลแผนพัฒนาเทศบาลนครนครสวรรค์ ตามคำสั่งเทศบาลนครนครสวรรค์ ที่ 1563/2549 ลงวันที่ 13 ธันวาคม 2548 และคำสั่งเทศบาลนครนครสวรรค์ ที่ 105/2549 ลงวันที่ 31 มกราคม 2549 ประกอบด้วย

1. นายอดุลย์	ศรีประทีพ	สมาชิกสภาเทศบาล	ประธานกรรมการ
2. นายพรสวัสดิ์	บุญยั้ง	สมาชิกสภาเทศบาล	กรรมการ
3. นายธนู	ชีวินโชติมา	สมาชิกสภาเทศบาล	กรรมการ
4. นายธวัช	พลอยระย้า	ผู้แทนประชาคมเมือง	กรรมการ
5. นายเลียม	ยี่สุน	ผู้แทนประชาคมเมือง	กรรมการ
6. ผู้แทนสำนักงานท้องถิ่นจังหวัดนครสวรรค์			กรรมการ
7. ผู้แทนสำนักงานจังหวัดนครสวรรค์			กรรมการ
8. ผู้อำนวยการสำนักการคลัง		ผู้แทนหัวหน้าส่วนการบริหาร	กรรมการ
9. นายไชยศิริ	ศรีวิจิตร	ผู้ทรงคุณวุฒิ	กรรมการ
10. นายวีระชัย	ประเสริฐทรัพย์	ผู้ทรงคุณวุฒิ	กรรมการ
11. ปลัดเทศบาลนครนครสวรรค์		ผู้แทนหัวหน้าส่วนการบริหาร	กรรมการและเลขานุการ

มีอำนาจหน้าที่ ดังนี้

- กำหนดแนวทาง วิธีการในการติดตามและประเมินผลแผนพัฒนา
- ดำเนินการติดตามและประเมินผลแผนพัฒนา
- รายงานผลและเสนอความเห็น ซึ่งได้จากการติดตามและประเมินผลแผนพัฒนาต่อผู้บริหารท้องถิ่น เพื่อให้ผู้บริหารท้องถิ่นเสนอต่อสภาท้องถิ่น คณะกรรมการพัฒนาท้องถิ่น และประกาศผลการติดตามและประเมินผลแผนพัฒนาให้ประชาชนในท้องถิ่นทราบโดยทั่วกัน อย่างน้อยปีละหนึ่งครั้งภายในเดือนธันวาคมของทุกปี ทั้งนี้ ให้ตีพิมพ์ประกาศโดยเปิดเผยไม่น้อยกว่าสามสิบวัน

- แต่งตั้งคณะกรรมการหรือคณะทำงาน เพื่อช่วยปฏิบัติงานตามที่เห็นสมควร

2. วิธีการติดตามและประเมินผล

2.1 การติดตามผล (Monitoring) เป็นการตรวจสอบในระหว่างการดำเนินกิจกรรมตามโครงการ เพื่อให้ทราบว่ามีการดำเนินการตามแผนพัฒนาเทศบาลถึงระยะใดแล้ว ซึ่งจะพิจารณาเป็นรายยุทธศาสตร์การพัฒนา และแนวทางการพัฒนา โดยใช้เครื่องมือในการติดตามผลการดำเนินการ เช่น Gant Chart และจะกำหนดช่วงเวลาในการติดตามผลทุก 6 เดือน

2.2 การประเมินผล (Evaluation) เป็นการตรวจสอบผลที่เกิดขึ้นจริง เมื่อดำเนินโครงการแล้วเสร็จ ว่ามีการดำเนินกิจกรรมโครงการ อยู่ภายใต้ระยะเวลา และงบประมาณที่กำหนดไว้หรือไม่ และได้ผลเป็นอย่างไร เพื่อวัดความสัมฤทธิ์ผลของโครงการ โดยพิจารณา ตัวชี้วัดความสำเร็จ (KPIs) จากเป้าหมาย (Targets) ของโครงการ ซึ่งคณะกรรมการติดตามและประเมินผลจะกำหนดช่วงเวลาในการประเมินผลทุก 6 เดือน

◆ การกำหนดวิธีการติดตามและประเมินผล

แนวทางการดำเนินงานได้กำหนดประเด็นการประเมินผลไว้ 3 ประเด็น ดังนี้

1. ประเด็นการประเมินผล : การนำแผนไปสู่การปฏิบัติ
 - ตัวชี้วัด KPIs : ร้อยละของจำนวนแผนงาน/โครงการที่นำไปสู่การปฏิบัติได้จริง
 - เป้าหมาย : ร้อยละ 85
 - วิธีการประเมินผล : ตรวจสอบจากเทศบัญญัติงบประมาณรายจ่ายประจำปี
2. ประเด็นการประเมินผล : ผลการดำเนินงานตามแผนในส่วนของโครงการที่ได้นำไปสู่การปฏิบัติจาก SAR SCORE
 - ตัวชี้วัด KPIs : คะแนนผลการดำเนินงานตามโครงการ
 - เป้าหมาย : ได้คะแนนถ่วงน้ำหนัก 3.5
 - วิธีการประเมินผล : ตรวจสอบจากผลการรายงานการออกติดตาม ตรวจสอบการดำเนินแผนงาน/โครงการ ตามระยะเวลาที่กำหนด
3. ประเด็นการประเมินผล : ความพึงพอใจของประชาชน
 - ตัวชี้วัด KPIs : ร้อยละของผู้ตอบแบบสอบถามที่แสดงความพึงพอใจ
 - เป้าหมาย : ร้อยละ 85
 - วิธีการประเมินผล :
 - สำรวจข้อมูลโดยตอบแบบสอบถามความคิดเห็น
 - ตรวจสอบจากแบบสัมภาษณ์ แบบสอบถามความคิดเห็นของประชาชน

3. ห้วงเวลาการติดตามและประเมินผล

ตารางห้วงระยะเวลาการติดตามและประเมินผลการดำเนินการโครงการที่นำไปสู่การปฏิบัติใน
แผนพัฒนาสามปี

ครั้งที่	ระยะเวลาดำเนินการ											
	ปีปัจจุบัน			ปีถัดไป								
	ต.ค.	พ.ย.	ธ.ค.	ม.ค.	ก.พ.	มี.ค.	เม.ย.	พ.ค.	มิ.ย.	ก.ค.	ส.ค.	ก.ย.
1	←————→											
2				←————→								
3							←————→					
4										←————→		